

COMUNE DI PORTO AZZURRO

Provincia di Livorno

Oggetto:

Riqualificazione area pubblica per la realizzazione di un parcheggio pubblico e verde pubblico attrezzato nella località Bocchetto Comune di Porto Azzurro

Stato della progettazione:

Progetto definitivo-esecutivo



STUDIO TECNICO ASSOCIATO **INGEO**

Ing. Lorenzo Corsini e Ing. Iliaria Casanova
Piazza Cavour n. 14 - 58024 Massa Marittima (GR)
Tel.: 0566902273 - Fax: 0566905789
e-mail: studioassociatoingeo@gmail.com

I tecnici

Ing. Lorenzo Corsini

Ing. Iliaria Casanova



Elaborato:

CAPITOLATO SPECIALE
DI APPALTO

Data: 15/04/2022

Ubicazione: Loc. Bocchetto, Porto Azzurro (LI)

Committente:

Comune di Porto Azzurro
Banchina IV Novembre n.19
57036 Porto Azzurro (LI)

Elaborato

CSA



COMUNE DI PORTO AZZURRO

Isola d'Elba (Livorno)

Lavori:

**RIQUALIFICAZIONE AREA PUBBLICA PER LA REALIZZAZIONE DI
PARCHEGGIO PUBBLICO E VERDE PUBBLICO ATTREZZATO NELLA
LOCALITÀ "BOCCHETTO" NEL COMUNE DI PORTOAZZURRO**

CAPITOLATO SPECIALE DI APPALTO

Allegati

1. allegato A - elenco elaborati integranti il progetto
2. allegato B - dichiarazione di conformità a standard sociali minimi
3. allegato C - cartello di cantiere
4. allegato D - riepilogo elementi principali del contratto
5. CAM (impianto di illuminazione e verde urbano)

Data, 15 aprile 2022

INDICE GENERALE

PARTE PRIMA – DEFINIZIONE TECNICA ED ECONOMICA DELL'APPALTO	7
ARTICOLO 1 - OGGETTO DELL' APPALTO	7
ARTICOLO 2 - AMMONTARE DELL' APPALTO	7
1. IMPORTO COMPLESSIVO DELL' APPALTO	7
2. DISTRIBUZIONE DEGLI IMPORTI	8
ARTICOLO 3 - DESCRIZIONE DELLE LAVORAZIONI DI CUI SI COMPONE L'INTERVENTO. FORMA E PRINCIPALI DIMENSIONI DELLE OPERE	10
ARTICOLO 4 - NORMATIVA APPLICABILE – ABILITAZIONI	10
ARTICOLO 5 - CONOSCENZA DELLE CONDIZIONI DI APPALTO	11
ARTICOLO 6 - CONTRATTO - DOCUMENTI CHE NE FANNO PARTE	11
ARTICOLO 7 - DISCORDANZE NEGLI ATTI DI CONTRATTO	12
ARTICOLO 8 - CESSIONE DEL CORRISPETTIVO DI APPALTO	13
ARTICOLO 9 - SOGGETTI DELL'AMMINISTRAZIONE COMUNALE. DIREZIONE DEI LAVORI	13
ARTICOLO 10 - DOMICILIO DELLA DITTA APPALTATRICE	16
ARTICOLO 11 - OBBLIGHI DELL' APPALTATORE PRIMA DELLA CONSEGNA DEI LAVORI	16
ARTICOLO 12 - MODIFICA DEL CONTRATTO DURANTE IL PERIODO DI EFFICACIA - VARIANTI IN CORSO D'OPERA	17
ARTICOLO 13 - SOSPENSIONE DEI LAVORI ORDINATE DALLA DL O DAL RUP - PROROGHE	20
ARTICOLO 14 - GARANZIE E COPERTURE ASSICURATIVE	21
A) FIDEIUSSIONE A GARANZIA DELL'ANTICIPAZIONE	21
B) GARANZIA DEFINITIVA	22
C) POLIZZA A GARANZIA DELLA RATA DI SALDO	23
D) POLIZZA DI ASSICURAZIONE PER DANNI DI ESECUZIONE E RESPONSABILITÀ CIVILE VERSO TERZI	23
ARTICOLO 15 - CONSEGNA DEI LAVORI - INIZIO DELL'ESECUZIONE DEI LAVORI	23
ARTICOLO 16 - DURATA DELL'APPALTO - TEMPO UTILE PER L'ULTIMAZIONE DEI LAVORI	24
ARTICOLO 17 - ACCERTAMENTO, MISURAZIONE E CONTABILIZZAZIONE DEI LAVORI	24
ARTICOLO 17 BIS - PROCESSO VERBALE DI CONSEGNA	25
ARTICOLO 17 TER - DIFFERENZE RISCOstrate ALL'ATTO DELLA CONSEGNA. CONSEGNA DI MATERIALI DA UN ESECUTORE AD UN ALTRO. SUBENTRO	25
ARTICOLO 17 QUATER - RICONOSCIMENTI A FAVORE DELL'ESECUTORE IN CASO DI RITARDATA CONSEGNA DEI LAVORI	26
ARTICOLO 17 QUINQUES - DETERMINAZIONE ED APPROVAZIONE DEI NUOVI PREZZI NON CONTEMPLATI NEL CONTRATTO	27
ARTICOLO 17 SEXIES - CONTESTAZIONI TRA LA STAZIONE APPALTANTE E L' APPALTATORE	27
ARTICOLO 17 SEPTIES – ECCEZIONI E RISERVE SUL REGISTRO DI CONTABILITÀ	27
ARTICOLO 17 OCTIES – FORMA E CONTENUTO DELLE RISERVE	28
ARTICOLO 17 NONIES - SINISTRI ALLE PERSONE E DANNI	28
ARTICOLO 17 DECIES- ACCETTAZIONE, QUALITÀ ED IMPIEGO DEI MATERIALI	29
ARTICOLO 18 - PAGAMENTI	30
ARTICOLO 19 - ULTIMAZIONE DEI LAVORI	31
ARTICOLO 20 - PENALI	31
ARTICOLO 21 - CONTO FINALE E COLLAUDO PROVVISORIO	32
ARTICOLO 22 - MANUTENZIONE E CUSTODIA DELLE OPERE FINO AL COLLAUDO PROVVISORIO	32
ARTICOLO 23 - PRESA IN CONSEGNA DELL'OPERA - PAGAMENTO DELLA RATA DI SALDO	32
ARTICOLO 24 - GARANZIA PER DIFFORMITÀ E VIZI FINO AL COLLAUDO DEFINITIVO - DIFETTI DI COSTRUZIONE. RESPONSABILITÀ DECENNALE PER ROVINA E DIFETTI DI COSE IMMOBILI	33
ARTICOLO 25 - DANNI DI FORZA MAGGIORE	33

ARTICOLO 26 - TRATTAMENTO E TUTELA DEI LAVORATORI	34
A) TUTELA RETRIBUTIVA	34
B) TUTELA PREVIDENZIALE E ASSICURATIVA	34
C) VERIFICA DELLA REGOLARITA' DEL RAPPORTO DI LAVORO	35
ARTICOLO 27 - DURATA GIORNALIERA DEI LAVORI. LAVORO STRAORDINARIO E NOTTURNO.....	35
ARTICOLO 28 - SICUREZZA DEL CANTIERE	36
ARTICOLO 29 - ONERI ED OBBLIGHI DIVERSI A CARICO DELL'APPALTATORE	37
A) OBBLIGHI ED ONERI RELATIVI ALL'ORGANIZZAZIONE DEL CANTIERE:.....	37
B) OBBLIGHI ED ONERI RELATIVI A PROVE, SONDAGGI, DISEGNI.	40
C) ULTERIORI ONERI.....	41
ARTICOLO 29-BIS - INCOMPATIBILITA' DI INCARICO.....	41
ARTICOLO 30 - VERIFICA DEI CALCOLI STATICI ESECUTIVI.....	42
ARTICOLO 31 - PARTICOLARI DELLE OPERE	42
ARTICOLO 32 - APPROVVIGIONAMENTO DEI MATERIALI.....	43
ARTICOLO 33 - PROPRIETA' DEGLI OGGETTI TROVATI	43
ARTICOLO 34 - ESECUZIONE D'UFFICIO.....	43
ARTICOLO 35 - RISOLUZIONE DEL CONTRATTO	44
ARTICOLO 36 - RECESSO	45
ARTICOLO 37 - SUBAPPALTI E COTTIMI	46
ARTICOLO 38 - REVISIONE PREZZI	50
ARTICOLO 39 - RESPONSABILITA' DELL'APPALTATORE.....	51
ARTICOLO 40 - RAPPRESENTANTE TECNICO DELL'APPALTATORE.....	51
ARTICOLO 41 - ACCORDO BONARIO - DEFINIZIONE DELLE CONTROVERSIE	51
ARTICOLO 41 BIS – TRATTAMENTO DATI PERSONALI	51
ARTICOLO 42 – CONFORMITA' AGLI STANDARD SOCIALI	52
ARTICOLO 43 – UTILIZZO MATERIALI RECUPERATI O RICICLATI	53
ARTICOLO 44 – TERRE E ROCCE DA SCAVO.....	53
ARTICOLO 45 – CUSTODIA DEL CANTIERE	53
ARTICOLO 46 – CARTELLO DI CANTIERE	53
ARTICOLO 47 – EVENTUALE SOPRAVVENUTA INEFFICACIA DEL CONTRATTO.....	53
ARTICOLO 48 – TRACCIABILITA' DEI PAGAMENTI.....	53
ARTICOLO 49 – PATTO DI INTEGRITA', PROTOCOLLI MULTILATERALI, DOVERI COMPORTAMENTALI	54
ARTICOLO 50 – DISCIPLINA ANTIMAFIA	55
ARTICOLO 51 – SPESE CONTRATTUALI, IMPOSTE E TASSE	55
PARTE SECONDA – SPECIFICAZIONE DELLE PRESTAZIONE TECNICHE.....	57
CAPITOLO 1. QUALITÀ E PROVENIENZA DEI MATERIALI DA COSTRUZIONE E MODALITÀ DI ESECUZIONE DELLE DIVERSE CATEGORIE DI LAVORAZIONI	57
CAPO 1 – ASPETTI GENERALI	57
ART. 52. NORME GENERALI – QUALITÀ, IMPIEGO, ACCETTAZIONE DEI MATERIALI	57
ART.53 - MATERIALI IN GENERE	58
ART.54 - COLLOCAMENTO IN OPERA.....	58
ART. 55 - PROVE SUI MATERIALI.....	58
CAPO 2 – MATERIE PRIME.....	60
ART. 56 - ACQUA E LEGANTI	60
ART. 57 - MATERIALI INERTI.....	61
A) INERTI PER CONGLOMERATI CEMENTIZI E PER MALTE.....	61
B) INERTI PER OPERE STRADALI.....	62
C) DETRITO DI CAVA O TOUT VENANT DI CAVA O DI FRANTOIO.....	65

ART. 58 - MATERIALI METALLICI	65
ART. 59 - ACCIAI PER C.A. E C.A.P.	69
ART. 60 – LEGNAMI	71
ART. 61 – LEGANTI ED EMULSIONI BITUMINOSE – ADDITIVI E ATTIVANTI.....	71
ART. 62 – TELI DI GEOTESSILE	73
ART. 63 – TUBAZIONI IN POLICLORURO DI VINILE (PVC-U) RIGIDO.....	76
ART. 64 – TUBAZIONI IN POLIETILENE (PEAD) PER CONDOTTE DI FLUIDI IN PRESSIONE.....	78
ART. 65 – TUBAZIONI IN PEAD SPIRALATI.....	80
ART. 66 – TUBAZIONI IN PVC DRENANTI.....	80
ART. 67 – TUBAZIONI E PEZZI SPECIALI ON ACCIAIO	80
ART. 68 – POZZETTI PREFABBRICATI IN C.A.V. – CORDOLI, ZANELLE ED ALTRI ELEMENTI IN C.A.V.....	81
ART. 68 – CHIUSINI E GRIGLIE	86
ART. 69 – MATERIALI PER IMPIANTO DI ILLUMINAZIONE STRADALE	87
69.1. Cavidotti.....	88
69.2. Pozzetti con chiusino in ghisa	89
69.3. Pozzetti prefabbricati.....	89
69.4. Pali di sostegno	89
69.5. Cavi.....	90
69.9. Impianto di ricarica veicoli elettrici.....	95
ART. 70 – MATERIALI PER OPERE A VERDE, ARREDO URBANO E SISTEMAZIONI AMBIENTALI	95
70.1. Terreno vegetale.....	95
70.2. Materiale vegetale	95
70.3. Concimi.....	96
70.4. Sementi	96
70.5. Prodotti di pacciamature	96
70.6. Piante e alberi – Arbusti e cespugli.....	96
70.7. Altri materiali.....	98
ART. 71 – MATERIALI PER SEGNALETICA STRADALE E PER SICUREZZA DEL TRAFFICO.....	100
ART. 72 – SEMILAVORATI (MALTE E CONGLOMERATI)	103
CAPO 3 – MODO DI ESECUZIONE DELLE OPERE IN PROGETTO	105
A) OPERE STRADALI	105
ART. 73 – DEMOLIZIONI IN GENERE	105
ART. 74 – DEMOLIZIONE DI PAVIMENTAZIONI IN CONGLOMERATI BITUMINOSI	106
ART. 75 – TRACCIAMENTI – SCAVI E RILEVATI	107
ART. 76 – SCAVI E RILEVATI IN GENERE	107
ART. 77 – RILEVATI E RINTERRI ADDOSSATI A PARAMENTI VERTICALI E RIEMPIMENTI CON TERRENI PERMEABILI.....	109
ART. 78 – SCAVI DI SBANCAMENTO	110
ART. 79 – SCAVI DI FONDAZIONE.....	110
ART. 80 – AGGOTTAMENTO DELLE ACQUE E SCAVI SUBACQUEI	111
ART. 81 – ARMATURE E SBADACCHIATURE	111
ART. 82 – FONDAZIONE DI PAVIMENTAZIONI	112
ART. 83 – SOTTOFONDAZIONE	112
ART.84 – SOTTOFONDAZIONE IN GHIAIA O PIETRISCO E SABBIA	112
ART. 85 – MASSICCIAIA	113
ART. 86 – CILINDRATURA DI MASSICCIAIE.....	113
ART.87 – FONDAZIONE IN MISTO GRANULOMETRICO A STABILIZZAZIONE MECCANICA.....	114
ART. 88 – FONDAZIONE IN MISTO CEMENTATO	117
ART. 89 – PAVIMENTAZIONI IN CONGLOMERATI BITUMINOSI	121
89.1. SOVRASTRUTTURA STRADALE (STRATI DI BASE, DI COLLEGAMENTO E DI USURA)	121
89.2. STRATO DI BASE IN CONGLOMERATO APERTO	121
89.3. STRATO DI COLLEGAMENTO IN CONGLOMERATO SEMICHIURO (BINDER)	125

89.4. STRATO DI USURA IN CONGLOMERATO CHIUSO.....	127
89.5. ALTRE MISCELE AMMESSE PER CONFEZIONAMENTO DI CONGLOMERATI TIPO "TAPPETO DI USURA"	129
89.6. CONGLOMERATO CHIUSO PER RIPRESE SUPERFICIALI.....	130
89.7. POSA IN OPERA DELLE MISCELE.....	130
ART. 90 – MURATURE DI GETTI O CALCESTRUZZI	133
ART. 91 – OPERE IN CONGLOMERATO C.A. E CEMENTO ARMATO PRECOMPRESSO	133
ART. 92 – OPERE IN LATTONERIA ACCESSORIE A LAVORI STRADALI	136
B) OPERE FOGNARIE.....	136
ART. 93 – POSA IN OPERA DI TUBAZIONI PER CONDOTTE A GRAVITÀ.....	136
ART. 94 – CONDOTTE IN PVC	138
ART. 95 – CONDOTTE IN PEAD	144
ART. 96 – POSA IN OPERA DI CHIUSINI.....	149
ART. 97 – POZZETTI PER APPARECCHIATURE	151
C) OPERE PER IMPIANTO DI ILLUMINAZIONE.....	151
ART. 98 – PRESCRIZIONI TECNICHE GENERALI	151
ART. 99 – CARATTERISTICHE TECNICHE GENERALI DELL'IMPIANTO.....	152
ART. 100 – PROTEZIONE CONTRO I CONTATTI INDIRETTI.....	155
ART. 101 – COLLOCAMENTO IN OPERA DI APPARECCHIATURE FORNITE DALLA STAZIONE APPALTANTE	156
ART. 102 – SCELTA DELLE APPARECCHIATURE ELETTRICHE.....	156
ART. 103 – FORNITURA E POSA IN OPERA DEL CONTENITORE DEL GRUPPO MISURA E DEL COMPLESSO DI ACCENSIONE E PROTEZIONE	157
ART. 104 – IMPIANTO DI MESSA A TERRA E SISTEMA DI PROTEZIONE CONTRO I CONTATTI DIRETTI	157
ART. 105 – MANUTENZIONE, VERIFICA PROVVISORIA, CONSEGNA E NORME DI COLLAUDO DELL'IMPIANTO - GARANZIA IMPIANTO	158
D) SEGNALETICA STRADALE	160
ART. 106 – SEGNALETICA ORIZZONTALE	160
ART. 107 – SEGNALETICA VERTICALE.....	164
E) VERDE ED ARREDO URBANO	166
ART. 108 – LAVORI PRELIMINARI	166
ART. 109 – LAVORAZIONI DEL TERRENO	166
ART. 110 – MESSA A DIMORA.....	169
ART. 111 – REALIZZAZIONE DI STACCIONATE IN LEGNO	170
ART. 112 – REALIZZAZIONE DI CANALETTE IN LEGNO E PIETRAME.....	170
ART. 113 – REALIZZAZIONE DI SCOGLIERA	170
ART. 114 – RIVESTIMENTO SCARPATE CON RETE IN FIBRA NATURALE.....	170
ART. 114 – POSA IN OPERA DI GEOTESSUTI.....	172
F) OPERE IN MURATURA	173
ART. 115 – OPERE IN STRUTTURA MURARIA	173
ART. 116 – MURATURE DI GETTO E CALCESTRUZZI	176
ART. 117 – OPERE IN CONGLOMERATO CEMENTIZIO ARMATO.....	176
ART. 118 – ACCIAIO PER OPERE IN C.A.....	178
ART. 119 – CASSEFORMI ED ARMATURE.....	179
CAPO 4 – NORME PER LA MISURAZIONE E LA VALUTAZIONE DEI LAVORI.....	179
ART. 120 – NORME GENERALI.....	179
ART. 121 – PRESCRIZIONI ED ONERI COMPRESI NELLE VOCI DI ELENCO.....	180
ART. 122 – VALUTAZIONE DI LAVORI IN ECONOMIA	182
ART. 123 – VALUTAZIONE DEI LAVORI A MISURA.....	183
ART. 124 – DEMOLIZIONI E RINTERRI	183
ART. 125 – SCAVI IN GENERE.....	184
ART. 126 – RILEVATI E RINTERRI.....	185
ART. 127 – PAVIMENTAZIONI STRADALI	186

ART. 128 – ALTRE E DIVERSE CATEGORIE DI OPERE	189
ART. 129 – CONFERIMENTI A DISCARICA	189
ALLEGATO « A ».....	191
ALLEGATO « B »	192
ALLEGATO « C »	194
ALLEGATO « D ».....	195
CRITERI AMBIENTALI MINIMI (CAM).....	196

PARTE PRIMA – DEFINIZIONE TECNICA ED ECONOMICA DELL'APPALTO

Articolo 1 - OGGETTO DELL'APPALTO

1. L'appalto ha per oggetto l'esecuzione di tutte le opere e provviste occorrenti per: **la riqualificazione area pubblica per la realizzazione di parcheggio pubblico e verde pubblico attrezzato nella località "Bocchetto" del comune di Porto Azzurro.**
2. Tali opere e provviste sono quelle che risultano dagli elaborati tecnici di progetto (elencati in allegato A al presente capitolato), in cui tutte le indicazioni di grandezza presenti sono conformi alle Norme UNI CEI ISO 80000-1 e UNI CEI ISO 80000-6, nonché alla norma UNI 4546 .
3. Sono compresi nell'appalto tutti i lavori, le prestazioni, le forniture e le provviste necessarie per dare il lavoro completamente compiuto, secondo le condizioni stabilite dal presente capitolato speciale d'appalto, con le caratteristiche tecniche, qualitative e quantitative previste dal progetto esecutivo dell'opera di cui al precedente comma e relativi allegati dei quali l'Appaltatore dichiara di aver preso completa ed esatta conoscenza.
4. Ai fini dell'art. 3 comma 5 della Legge 136/2010 e s.m.i. :
 - il Codice identificativo della gara (CIG) relativo all'intervento è.....;
 - il Codice Unico di Progetto (CUP) dell'intervento è E81B21016010001.
5. Trova sempre applicazione l'art. 1374 del Codice civile.

Articolo 2 - AMMONTARE DELL'APPALTO

1. IMPORTO COMPLESSIVO DELL'APPALTO

1.1 L'importo complessivo dei lavori compresi nel presente appalto ammonta presuntivamente ad **euro 925.019,10** (euro novecentoventicinquemiladiciannovee108) al netto dell'IVA, come da seguente riepilogo:

- Importo lordo delle lavorazioni (compreso costi della mano d'opera), come da computo metrico estimativo di progetto...	euro	903.983,59
- Oneri di sicurezza specifici da PSC come da computo metrico estimativo di progetto.....	"	21.035,21
- In totale		925.019,10

1.2. Ai sensi del D.P.R. 207/2010 ss. mm., del D.L. 47/2014 convertito con legge n. 80/2014 e del D.M. Int. 248/2016 i lavori sono suddivisi nelle categorie di seguito indicate:

a) CATEGORIA PREVALENTE

Categoria OG3 – classifica II (Strade, autostrade, ponti, viadotti, ferrovie, metropolitane)
per euro **660.750,00** (diconsi SEICENTOSESSANTAMILASETTECENTOCINQUANTA/00 (71.43%)) di cui:

- a) euro 15.025,94 (diconsi euro quindicimilaventicinque/44) per oneri di sicurezza non soggetti a ribasso d'asta;
- b) euro 645.724,06 (diconsi seicentoquarantacinquemilasettecentoventiquattro/06) per lavorazioni soggette a ribasso.

b) ALTRE CATEGORIE (a qualificazione obbligatoria)

Categoria OG6 – classifica I (Acquedotti,, opere di irrigazione e di evacuazione) per euro **148.567,65** (diconsi centoquarantottomilacinquecentosessantasette/65) (16,06%) di cui:

a) euro 3.378,54 (diconsi euro tremilatrecentosettantaotto/54) per oneri di sicurezza non soggetti a ribasso d'asta;

b) euro 145.189,11 (diconsi centoquarantacinquemilcentottantanove/11) per lavorazioni soggette a ribasso.

Categoria OG10 – classifica I (Impianti per la trasformazione alta/media tensione e per la distribuzione di ..., impianti illuminazione pubblica) per euro **115.701,56** (diconsi centoquindicimilasettecentouno/56) (12,51%) di cui:

a) euro 2.631,14 (diconsi euro duemilaseicentotrentuno/14) per oneri di sicurezza non soggetti a ribasso d'asta;

b) euro 113.070,42 (diconsi centotredicimilaasettanta/42) per lavorazioni soggette a ribasso.

La categoria prevalente è costituita da lavorazioni omogenee e ricomprende anche lavorazioni riconducibili a categorie diverse, ciascuna di importo non superiore al 10% dell'importo dell'appalto.

Dette categorie non determinano la qualificazione obbligatoria dell'appaltatore essendo il loro importo già incluso nella categoria prevalente. Esse rilevano, invece, all'emissione del certificato di esecuzione lavori, che indicherà le stesse come lavorazioni appartenenti alla categoria prevalente. Le specifiche di tali lavorazioni sono riassunte nella seguente tabella:

categ.	declaratoria	Importo €	Class.	% sul tot.
OS24	Verde e arredo urbano	53.560,17	I	5,92
OS10	Segnaletica stradale non luminosa	2.616,57	I	0,29

1.3. Si applica l'art. 60 comma 2 d.P.R. 207/2010 - "La qualificazione è obbligatoria per chiunque esegua i lavori pubblici affidati dalle stazioni appaltanti, di importo superiore a 150.000 euro". Fermo restando quanto previsto dall'art. 80 del D.Lgs n. 50/2016 in materia di esclusione dalle gare, gli operatori economici possono partecipare all'appalto di cui al presente capitolato ove in possesso dei requisiti previsti dall'art. 90 comma 1, lettere a), b) e c) d.P.R. n. 207/2010. Nel caso di imprese già in possesso di attestazione SOA relativa ai lavori da eseguire, non è richiesta ulteriore dimostrazione circa il possesso dei suddetti requisiti.

1.4. Il contratto è stipulato "a misura" ai sensi delle definizioni di cui all'art. 3 lett. eeeee) ed all'art. 59, comma 5-bis del "Codice"; pertanto, il prezzo convenuto può variare, in aumento o in diminuzione, secondo la quantità effettiva dei lavori eseguiti. Il contratto fissa i prezzi invariabili per l'unità di misura.

2. DISTRIBUZIONE DEGLI IMPORTI

2.1 OPERE A MISURA

Descrizione categorie di opere	in euro	in % su importo	
		categoria	complessivo
OPERE STRADALI (OG3)			
1. Scavo, scotico, livellamenti, ecc	42.018,09	6,51	4.65
2. Movimentazione materiali in ambito cantiere	6.965,33	1,08	0.77
3. Getti di cls, semplice ed armato	23.738,60	3,68	2.63
4. Rivestimenti in pietrame	6.277,67	0,97	0.69
5. Fondazione stradale	66.869,75	10,36	7.40
6. Letti di posa, rinterri, riempimenti ,ecc	5.464,93	0,85	0.60

7. Cordoli, zanelle ed altri manufatti	54.829,28	8.49	6.07
8. Pavimentazione cin conglomerato bituminoso	316.328,26	48.99	34.99
9. Scogliera in pietrame ciclopico	4.559,40	0.71	0.50
10. Oneri di conferimento in discarica di rifiuti	29.319,43	4.54	3.24
11. Trasporto rifiuti a discarica	33.385,16	5.17	3.69
12. Rivestimento anticorrosivo di scarpate	2.244,97	0.35	0.25
13. Staccionate in legname	24.162,58	3.74	2.67
14. Riporto terreno di coltivo	1.159,04	0.18	0.13
15. Abbattimento alberi	914,78	0.13	0.09
16. Messa a dimora alberi	22.697,89	3.52	2.51
17. Riprofilatura di scarpate	2.273,33	0.35	0.25
18. Segnaletica stradale orizzontale e verticale	2.616,51	0.41	0.29
TOTALE OPERE STRADALI a misura	645.724,00	100,00	71,43
OPERE DI FOGNATURA (OG6)			
19. Scavo, scotico, livellamenti, ecc.	4.044,65	2.78	0.45
20. Movimentazione di materiali in ambito cantiere	484,02	0.33	0.05
21. Drenaggio a ridosso manufatti	12.198,21	8.39	1.35
22. Tubazioni in PVC	38.449,96	26.43	4.25
24. Letti di posa, rinterri, riempimenti	20.705,06	14.23	2.29
25. Pozzetti e caditoie	18.255,33	12.55	2.02
26. Tubazioni in PEAD	27.478,58	19.08	3.06
27. Pozzetti	2.275,06	1.56	0.25
28. Canaletta in legname	21.298,24	14.64	2.35
TOTALE OPERE DI FOGNATURA a misura	145.459,11	100,00	16,06
OPERE PER IMPIANTO DI ILLUMINAZIONE (OG10)			
29. Scavo, scotico, livellamento, ecc	1.523,58	1.35	0.17
30. Movimentazione di materiali in ambito cantiere	75,65	0.07	0.01
31. Getti di cls, semplice ed armato	11.032,64	9.76	1.22
32. Movimentazione di materiali in ambito cantiere	12.194,76	10.79	1.35
33. Pozzetti	9.777,25	8.65	1.08
34. Tubazioni corrugate	9.934,42	8.79	1.10
35. Pali di sostegno e corpi illuminanti	44.413,85	39.28	4.91
36. Cavidotti	11.675,70	10.33	1.29
37. Rimozioni, demolizioni	501,48	0.44	0.06
38. Colonnine ricarica elettrica veloce	5.255,57	4.65	0.58
39. Quadro elettrico, cablaggio	6.685,52	5.91	0.74
TOTALE OPERE DI IMPIANTO I.P. a misura	113.070,42	100,00	12,51
IMPORTO DELLE OPERE DI PROGETTO	903.983,59		97,73
ONERI DI SICUREZZA SPECIALI			
- Relativi alle opere stradali	15.025,94	71.43	1.59
- Relativi alle opere di fognatura	3.378,54	16.06	0.6
- Relativi ad opere di impianto di I.P.	2.631,14	12.51	0.28
TOTALE ONERI DI SICUREZZA SPECIALI	21.035,61	100,00	2,23
IMPORTO COMPLESSIVO DI PROGETTO	925.019,20		100,00

2.2 Gli importi di cui sopra sono presi a base per la verifica dell'incidenza delle eventuali variazioni ai fini della disciplina delle varianti di cui all'art. 106 co.1 lettera c) del "Codice".

2.3 Ai soli fini della sicurezza, oltre agli oneri "contrattuali" (inclusi nei prezzi unitari) a carico dell'impresa che ammontano ad € 11.298,47 (corrispondenti allo 1,250% dell'importo dei soli lavori), le opere in progetto sono contraddistinte da costi specifici per un ammontare complessivo di €. 21.035,21 così determinati nel PSC.

2.4 Incidenza del costo della manodopera: € 128.312,76 pari al 13,871% sull'importo dei lavori comprensivo degli oneri di sicurezza speciali.

2.5 Le lavorazioni del presente appalto non rientrano nel disposto dell'art. 43, comma 4, del Regolamento (D.P.R. 207/2010 ss. mm.).

Articolo 3 - DESCRIZIONE DELLE LAVORAZIONI DI CUI SI COMPONE L'INTERVENTO. FORMA E PRINCIPALI DIMENSIONI DELLE OPERE

1. La forma e le dimensioni delle opere, che rappresentano l'oggetto dell'appalto, risultano dagli elaborati di progetto parte integrante del contratto. Tali opere dovranno essere eseguite altresì secondo le descrizioni contenute nelle norme tecniche del presente Capitolato, che contiene anche le prescrizioni relative ai livelli di prestazione richiesti per le varie opere.

Articolo 4 - NORMATIVA APPLICABILE – ABILITAZIONI

1. L'appalto, oltre che dalle norme del presente Capitolato Speciale d'Appalto (di seguito anche "Capitolato"), è regolato: - dal D.Lgs n. 50 del 18 aprile 2016 "Attuazione delle direttive 2014/23/UE, 2014/24/UE e 2014/25/UE sull'aggiudicazione dei contratti di concessione, sugli appalti pubblici e sulle procedure d'appalto degli enti erogatori nei settori dell'acqua, dell'energia, dei trasporti e dei servizi postali, nonché per il riordino della disciplina vigente in materia di contratti pubblici relativi a lavori, servizi e forniture" ss.mm. (di seguito anche "Codice"), e seguenti aggiornamenti e modifiche (**Avviso di rettifica** (G.U.R.I. 15.07.2016 n. 164) – **D.L. 30.12.2016 n. 244** (G.U.R.I. 30.12.2016 n. 304) convertito in Legge 27.02.2017 n. 19 (G.U.R.I. 28.02.2017 n. 49) – **Decreto "Correttivo" 19.04.2017 n. 56** (G.U.R.I. 05.05.2017 n. 103) – **Legge 27.12.2017 n. 205** (G.U.R.I. 29.12.2017 n. 302) – **Decreto "Semplificazioni" 14.12.2018 n. 135** (G.U.R.I. 14.12.2018 n. 290) – **Legge 03.05.2019 n. 37** (G.U.R.I. 11.05.2019 n. 109) – **Decreto "Sblocca Cantieri" 18.04.2019 n. 32** (G.U.R.I. 18.04.2019 n. 92) convertito con modificazioni in Legge 14.06.2019 n. 55 (G.U.R.I. 17.06.2019 n. 140) – **Decreto "Fiscale" 26.10.2019 n. 124** (G.U.R.I. 26.10.2019 n. 252) convertito con modificazioni in Legge 19.12.2019 n. 157 (G.U.R.I. 24.12.2019 n. 301) – **Decreto "Cura Italia" 17.03.2020 n. 18** (G.U.R.I. 17.03.2020 n. 70) convertito con modificazioni in Legge 24.04.2020 n. 27 (G.U.R.I. 29.04.2020 n. 110) – **Decreto "Rilancio" 19.05.2020 n. 34** (G.U.R.I. 19.05.2020 n. 128) convertito con modificazioni in Legge 17.07.2020 n. 77 (G.U.R.I. 18.07.2020 n. 180) – **Decreto "Semplificazioni" 16.07.2020 n. 76** (G.U.R.I. 16.07.2020 n. 178) convertito con modificazioni in Legge 11.09.2020 n. 120 (G.U.R.I. 14.09.2020 n. 228) – **Decreto "Milleproroghe" 21.12.2020 n. 183** (G.U.R.I. 31.12.2020 n. 323) convertito con modificazioni in Legge 26.02.2021 n. 21 (G.U.R.I. 01.03.2021, n. 51) – **Decreto "Semplificazioni PNRR" 31.05.2021 n. 77** (G.U.R.I. 31.05.2021 n. 129) convertito con modificazioni in Legge 29.07.2021 n. 108 (G.U.R.I. 30.07.2021 n. 181) – **Decreto "Infrastrutture" 10.09.2021 n. 121** (G.U.R.I. 10.09.2021 n. 217) convertito con modificazioni in Legge 09.11.2021 n. 156 (G.U.R.I. 09.11.2021 n. 267) – **Decreto Legge 06.11.2021 n. 152** (G.U.R.I. 06.11.2021 n. 265) – **Legge 17.01.2022 n. 238** (G.U.R.I. 17.01.2022 n. 12) – **Decreto Legge 27.01.2022 n. 4** (G.U.R.I. 27.01.2022 n. 21); - dal Regolamento approvato con D.P.R. 207/2010 ss.mm. (di seguito anche "Regolamento"), per le parti ancora in vigore a seguito delle abrogazioni disposte dall'art. 217 lett. u) del D.Lgs

n.50/2016 ss.mm.; - dal Capitolato Generale per l'Appalto dei Lavori Pubblici, approvato con D.M. n.145 del 1910prile 2000 ss. mm. per le parti ancora in vigore; - dalla Legge Regionale Toscana n. 38 del 13.07.2007 e ss.mm. e dal relativo regolamento attuativo; - dal D.Lgs 06/09/2011 n. 159 "Codice delle leggi antimafia e delle misure di prevenzione, nonché nuove disposizioni in materia di documentazione antimafia"; - dalle linee guida emanate dall'A.N.A.C. in attuazione delle disposizioni di cui al citato D.Lgs 50/2016 ss.mm.; è regolato, inoltre, da tutte le leggi statali e regionali, relativi regolamenti, dalle istruzioni vigenti, inerenti e conseguenti l'oggetto del presente appalto, che l'Appaltatore, con la firma del contratto, dichiara di conoscere integralmente impegnandosi all'osservanza delle stesse.

2. Per l'installazione, la trasformazione, l'ampliamento e la manutenzione degli impianti di cui al D.M. 22 gennaio 2008, n. 37 ss. mm., l'Appaltatore, l'impresa associata o il subappaltatore devono possedere la prescritta abilitazione.

In ogni caso le imprese installatrici sono tenute ad eseguire gli impianti a regola d'arte utilizzando allo scopo materiali parimenti costruiti a regola d'arte. I materiali ed i componenti realizzati secondo le norme tecniche di sicurezza dell'Ente italiano di unificazione (UNI) e del Comitato elettrotecnico italiano (CEI), nonché nel rispetto di quanto prescritto dalla legislazione tecnica vigente in materia, si considerano costruiti a regola d'arte. Esse sono tenute alla presentazione della dichiarazione di conformità o di collaudo degli impianti, così come prescritto dal D.M. 22 gennaio 2008, n. 37 ss. mm.

Per tutto quanto non espressamente disciplinato dal presente Capitolato, si fa rinvio alla normativa sopra citata.

Articolo 5 - CONOSCENZA DELLE CONDIZIONI DI APPALTO

1. L'assunzione dell'appalto di cui al presente Capitolato implica da parte dell'Appaltatore la conoscenza perfetta non solo di tutte le norme generali e particolari che lo regolano, ma altresì di tutte le condizioni locali che si riferiscono all'opera, quali la natura del suolo e del sottosuolo, l'esistenza di opere sottosuolo quali scavi, condotte, ecc., la possibilità, di poter utilizzare materiali locali in rapporto ai requisiti richiesti, la distanza da cave di adatto materiale, la presenza o meno di acqua (sia che essa occorra per l'esecuzione dei lavori e delle prove della condotta, sia che essa debba essere deviata), l'esistenza di adatti scarichi dei rifiuti ed in generale di tutte le circostanze generali e speciali che possano aver influito sul giudizio dell'Appaltatore circa la convenienza di assumere l'opera, anche in relazione al ribasso da lui offerto sui prezzi stabiliti dall'Appaltante.

2. Grava sull'Appaltatore l'onere della individuazione di dettaglio di ogni sottoservizio anche mediante la esecuzione di saggi prima della esecuzione degli scavi. L'Appaltatore tramite il direttore di cantiere sotto la propria responsabilità accerterà presso gli Enti interessati (ENEL, TELECOM, AZIENDA del GAS, ACQUEDOTTO, FOGNATURA. etc.) la posizione dei sottoservizi e tramite saggi (in quantità necessaria) individuerà e traccerà la esatta posizione degli stessi anche al fine di ridurre i rischi durante l'esecuzione dei lavori.

Articolo 6 - CONTRATTO - DOCUMENTI CHE NE FANNO PARTE

1. Fanno parte integrante del contratto di appalto, anche se materialmente non allegati, il presente Capitolato Speciale e:

- a) il Capitolato generale d'appalto approvato con D.M. n. 145/2000, per le parti ancora vigenti;
- b) gli elaborati grafici progettuali e le relazioni;
- c) l'elenco prezzi unitari;
- d) i piani di sicurezza e coordinamento (*piano di sicurezza e di coordinamento, quando previsto dal D.lgs.81/2008 o piano di sicurezza sostitutivo di quello previsto ai sensi del D.lgs.81/2008*);

- e) piano operativo di sicurezza;
- f) il cronoprogramma;
- g) le polizze di garanzia;
- h) il computo metrico estimativo
- i) *dichiarazione dell'appaltatore con cui attesta di avere, direttamente o con delega a personale dipendente, attentamente esaminato tutti gli elaborati progettuali (compreso il computo metrico estimativo), di essersi recato sul luogo di esecuzione dei lavori, di avere preso conoscenza delle condizioni locali, della viabilità di accesso, di avere verificato la capacità e le disponibilità, compatibili con i tempi di esecuzione previsti, delle cave eventualmente necessarie e delle discariche autorizzate, nonché di tutte le circostanze generali e particolari suscettibili di influire sulla determinazione dei prezzi, sulle condizioni contrattuali e sull'esecuzione dei lavori e di avere giudicato i lavori stessi realizzabili, gli elaborati progettuali adeguati ed i prezzi nel loro complesso remunerativi e tali da consentire il ribasso offerto.*

I suddetti documenti possono non essere materialmente allegati, purché conservati dalla stazione appaltante e controfirmati da entrambe le parti, fatto salvo il capitolato speciale d'appalto (amministrativo e tecnico prestazionale), l'elenco prezzi unitari ed il cronoprogramma.

3. A seguito della selezione dei partecipanti, viene redatta una proposta di aggiudicazione che, ai sensi degli artt. 32, comma 5 e 33, comma 1 del Codice, deve essere approvata con determinazione del dirigente competente nel termine massimo di 30 giorni.

4. Ai sensi dell'art. 32 comma 7 del Codice, l'aggiudicazione diventa efficace dopo la verifica del possesso dei prescritti requisiti.

5. Qualora successivamente alla stipulazione del contratto, le verifiche disposte ai sensi del D.Lgs 159/2011 diano esito negativo, l'Amministrazione si uniformerà alle indicazioni fornite dal Ministero dell'Interno e dall'ANAC con le linee guida del 27 gennaio 2015 prima di procedere alla risoluzione del contratto, ai sensi di quanto previsto dall'art. 1 dell'Intesa per la prevenzione dei tentativi di infiltrazione della criminalità organizzata negli appalti pubblici, approvata con Deliberazione della Giunta n. 2019/G/00347 del 16/07/2019.

6. Una volta divenuta efficace l'aggiudicazione, la mancata disponibilità dell'Appaltatore alla stipulazione del contratto d'appalto comporta la revoca dell'aggiudicazione e, qualora prevista, ai sensi dell'art. 1, comma 4, della legge n. 120 del 2020, l'incameramento della garanzia provvisoria ai sensi dell'art. 93, comma 6 del Codice.

6. In ogni caso la mancata tempestiva stipulazione del contratto e il tardivo avvio dell'esecuzione dello stesso, qualora imputabili all'operatore economico, costituiscono causa di esclusione dell'operatore dalla procedura o di risoluzione del contratto per inadempimento che viene senza indugio dichiarata dalla stazione appaltante e opera di diritto.

7. In nessun caso si procede alla stipulazione del contratto se il responsabile del procedimento e l'Impresa appaltatrice non abbiano concordemente dato atto, con verbale da entrambi sottoscritto, del permanere delle condizioni che consentono l'immediata esecuzione dei lavori.

Articolo 7 - DISCORDANZE NEGLI ATTI DI CONTRATTO

1. Qualora uno stesso atto contrattuale dovesse riportare delle disposizioni di carattere discordante, l'Appaltatore ne farà oggetto d'immediata segnalazione scritta all'Amministrazione Appaltante per i conseguenti provvedimenti di modifica.

2. Se le discordanze si riferiranno a caratteristiche di dimensionamento grafico, saranno di norma ritenute valide le indicazioni riportate nel disegno con scala di riduzione minore. In ogni caso dovrà ritenersi nulla la disposizione che contrasta o che in minor misura collima con il contesto delle norme e disposizioni riportate nei rimanenti atti contrattuali.

3. Per quanto riguarda le dimensioni delle strutture fanno fede quelle del progetto strutturale rispetto a quelle riportate nel progetto architettonico.
4. Nel caso si riscontrassero disposizioni discordanti tra i diversi atti di contratto, fermo restando quanto stabilito nel secondo comma del presente articolo, l'Appaltatore rispetterà nell'ordine quelle indicate dagli atti seguenti: Contratto - Documenti di gara - Capitolato Speciale d'appalto - *Elenchi prezzi unitari allegati al contratto* - Disegni.
5. Qualora gli atti contrattuali prevedessero delle soluzioni alternative, resta espressamente stabilito che la scelta spetterà, di norma e salvo diversa specifica, alla Direzione Lavori.

Articolo 8 - CESSIONE DEL CORRISPETTIVO DI APPALTO

1. Secondo quanto disposto dall'art. 106, comma 13, del Codice, i crediti derivanti dall'esecuzione del presente appalto possono essere ceduti a banche o intermediari finanziari disciplinati dal testo unico delle leggi in materia bancaria e creditizia emanato ai sensi dell'art. 25 comma 2, della legge 19 febbraio 1992, n. 142, il cui oggetto sociale preveda l'esercizio dell'attività di acquisto di crediti d'impresa o ai soggetti, costituiti in forma societaria, che svolgono l'attività di acquisto di crediti da soggetti del proprio gruppo che non siano intermediari finanziari. Si applicano le disposizioni di cui alla L.n.52/1991.
2. Ai fini dell'opponibilità all'Amministrazione comunale, le cessioni di crediti devono essere stipulate mediante atto pubblico o scrittura privata autenticata e devono essere notificate al RUP. Fatto salvo il rispetto degli obblighi di tracciabilità, le cessioni di crediti sono efficaci e opponibili all'Amministrazione comunale se non rifiutate con comunicazione da notificarsi, da parte del RUP, al cedente e al cessionario entro quarantacinque giorni dalla notifica della cessione.
3. In ogni caso l'amministrazione cui è stata notificata la cessione può opporre al cessionario tutte le eccezioni opponibili al cedente in base al contratto con questo stipulato.
4. È consentita la cessione del credito nelle medesime forme sopra indicate anche nell'ambito del rapporto di subappalto.

Articolo 9 - SOGGETTI DELL'AMMINISTRAZIONE COMUNALE. DIREZIONE DEI LAVORI

1. L'esecuzione del presente appalto è diretta dal responsabile unico del procedimento (RUP), che controlla i livelli di qualità delle prestazioni. Il responsabile unico del procedimento, nella fase dell'esecuzione, si avvale del Direttore dei lavori, del coordinatore in materia di salute e di sicurezza durante l'esecuzione previsto dal decreto legislativo 9 aprile 2008, n. 81, nonché del collaudatore ovvero della commissione di collaudo, e accerta il corretto ed effettivo svolgimento delle funzioni ad ognuno affidate. In caso di avvalimento, il responsabile unico del procedimento accerta in corso d'opera che le prestazioni oggetto di contratto siano svolte direttamente dalle risorse umane e strumentali dell'impresa ausiliaria che il titolare del contratto utilizza in adempimento degli obblighi derivanti dal contratto di avvalimento, pena la risoluzione del contratto d'appalto ai sensi del successivo art. 35.
2. Per il coordinamento, la direzione ed il controllo tecnico-contabile dell'esecuzione del presente appalto la Stazione Appaltante individua, prima dell'avvio delle procedure per l'affidamento, su proposta del RUP, un Direttore dei lavori che può essere coadiuvato, in relazione alla complessità dell'intervento, da uno o più direttori operativi e da ispettori di cantiere.
3. Il Direttore dei lavori, con l'ufficio di direzione lavori, ove costituito, è preposto al controllo tecnico, contabile e amministrativo dell'esecuzione dell'intervento affinché i lavori siano eseguiti a regola d'arte ed in conformità al progetto e al contratto. Il Direttore dei lavori ha la responsabilità del coordinamento e della supervisione dell'attività di tutto l'ufficio di direzione dei lavori ed interloquisce in via esclusiva con l'esecutore in merito agli aspetti tecnici ed economici del contratto. Il Direttore dei lavori ha la specifica responsabilità dell'accettazione

dei materiali, in conformità a quanto previsto dall'art. 6 del decreto ministeriale n. 49 del 07/03/2018, sulla base anche del controllo quantitativo e qualitativo degli accertamenti ufficiali delle caratteristiche meccaniche e in aderenza alle disposizioni delle norme tecniche per le costruzioni vigenti. Al Direttore dei lavori fanno carico tutte le attività ed i compiti allo stesso espressamente demandati dal codice e dal già menzionato decreto ministeriale n. 49/2018, nonché:

- a) verificare periodicamente il possesso e la regolarità da parte dell'esecutore e del subappaltatore della documentazione prevista dalle leggi vigenti in materia di obblighi nei confronti dei dipendenti;
- b) curare la costante verifica di validità del programma di manutenzione, dei manuali d'uso e dei manuali di manutenzione, modificandone e aggiornandone i contenuti a lavori ultimati;
- c) provvedere alla segnalazione al responsabile del procedimento, dell'inosservanza, da parte dell'esecutore, delle norme in materia di subappalto;
- d) svolgere, qualora sia in possesso dei requisiti previsti, le funzioni di coordinatore per l'esecuzione dei lavori previsti dalla vigente normativa sulla sicurezza. Nel caso in cui il Direttore dei lavori non svolga tali funzioni, la Stazione appaltante prevede la presenza di almeno un direttore operativo, in possesso dei requisiti previsti dalla normativa, a cui affidarle.

In particolare, il Direttore dei lavori:

- redige il processo verbale di accertamento di fatti o di esperimento di prove e le relazioni per il RUP e, prima dell'avvio della procedura di scelta del contraente, fornisce al RUP l'attestazione dello stato dei luoghi;
- previa disposizione del RUP, provvede alla consegna dei lavori e all'accettazione dei materiali disponendo tutti i controlli e le prove in via autonoma, oltre a quelli previsti dalle vigenti norme nazionali ed europee, dal Piano d'azione nazionale per la sostenibilità ambientale dei consumi della pubblica amministrazione e dal capitolato speciale d'appalto;
- verifica il rispetto degli obblighi dell'esecutore e del subappaltatore;
- in caso di modifiche, variazioni e varianti contrattuali, fornisce al RUP l'ausilio necessario per gli accertamenti in ordine alla sussistenza delle condizioni di cui all'articolo 106 del codice;
- in caso di sospensione dei lavori, dispone le visite periodiche al cantiere per accertare le condizioni delle opere e la presenza eventuale della manodopera e dei macchinari eventualmente presenti e dà le disposizioni necessarie;
- nel caso in cui nel corso dell'esecuzione dei lavori si verificano sinistri alle persone o danni alle proprietà, il direttore dei lavori compila una relazione, che viene trasmessa al RUP, nella quale descrive il fatto e le presumibili cause e adotta gli opportuni provvedimenti finalizzati a ridurre le conseguenze dannose;
- al termine dei lavori, effettua i necessari accertamenti in contraddittorio con l'esecutore ed elabora tempestivamente il certificato di ultimazione dei lavori inviandoli al RUP e redige, in contraddittorio con l'esecutore, un verbale di constatazione sullo stato dei lavori;
- effettua il controllo della spesa legata all'esecuzione dell'opera o dei lavori, attraverso la compilazione con precisione e tempestività dei documenti contabili.

4. Gli assistenti con funzioni di direttori operativi collaborano con il Direttore dei lavori nel verificare che le lavorazioni di singole parti dei lavori da realizzare siano eseguite regolarmente e nell'osservanza delle clausole contrattuali. Essi rispondono della loro attività direttamente al Direttore dei lavori. Ai direttori operativi possono essere affidati dal direttore dei lavori, fra gli altri, i seguenti compiti:

- a) verificare che l'esecutore svolga tutte le pratiche di legge relative alla denuncia dei calcoli delle strutture;
- b) programmare e coordinare le attività dell'ispettore dei lavori;

- c) curare l'aggiornamento del cronoprogramma generale e particolareggiato dei lavori e segnalare tempestivamente al Direttore dei lavori le eventuali difformità rispetto alle previsioni contrattuali proponendo i necessari interventi correttivi;
- d) assistere il Direttore dei lavori nell'identificare gli interventi necessari ad eliminare difetti progettuali o esecutivi;
- e) individuare ed analizzare le cause che influiscono negativamente sulla qualità dei lavori e proponendo al direttore dei lavori le adeguate azioni correttive;
- f) assistere i collaudatori nell'espletamento delle operazioni di collaudo;
- g) esaminare e approvare il programma delle prove di collaudo e messa in servizio degli impianti;
- h) direzione di lavorazioni specialistiche.

5. Gli assistenti con funzioni di ispettori di cantiere collaborano con il Direttore dei lavori nella sorveglianza dei lavori in conformità delle prescrizioni stabilite nel capitolato speciale di appalto. La posizione di ispettore è ricoperta da una sola persona che esercita la sua attività in un turno di lavoro. Essi sono presenti a tempo pieno durante il periodo di svolgimento di lavori che richiedono controllo quotidiano, nonché durante le fasi di collaudo e delle eventuali manutenzioni. Essi rispondono della loro attività direttamente al Direttore dei lavori. Agli ispettori possono essere affidati fra gli altri i seguenti compiti:

- a) la verifica dei documenti di accompagnamento delle forniture di materiali per assicurare che siano conformi alle prescrizioni ed approvati dalle strutture di controllo in qualità del fornitore;
- b) la verifica, prima della messa in opera, che i materiali, le apparecchiature e gli impianti abbiano superato le fasi di collaudo prescritte dal controllo di qualità o dalle normative vigenti o dalle prescrizioni contrattuali in base alle quali sono stati costruiti;
- c) il controllo sulla attività dei subappaltatori;
- d) il controllo sulla regolare esecuzione dei lavori con riguardo ai disegni ed alle specifiche tecniche contrattuali;
- e) l'assistenza alle prove di laboratorio;
- f) l'assistenza ai collaudi dei lavori ed alle prove di messa in esercizio ed accettazione degli impianti;
- g) la predisposizione degli atti contabili e l'esecuzione delle misurazioni quando siano stati incaricati dal direttore dei lavori;
- h) l'assistenza al coordinatore per l'esecuzione.

6. Il Responsabile del Procedimento impartisce al Direttore dei Lavori, con disposizione di servizio, le istruzioni occorrenti a garantire la regolarità dei lavori, (*eventualmente, se l'ordine dei lavori non è fissato dal contratto, n.d.r.:* fissa l'ordine da seguirsi nella loro esecuzione) e stabilisce, in relazione all'importanza dei lavori, la periodicità con la quale il Direttore dei lavori è tenuto a presentare un rapporto sulle principali attività di cantiere e sull'andamento delle lavorazioni. Nell'ambito delle disposizioni di servizio impartite dal RUP al Direttore dei lavori resta di competenza di quest'ultimo l'emanazione di ordini di servizio all'esecutore in ordine agli aspetti tecnici ed economici della gestione dell'appalto. Fermo restando il rispetto delle disposizioni di servizio impartite dal RUP, il Direttore dei lavori opera in autonomia in ordine al controllo tecnico, contabile ed amministrativo dell'esecuzione dell'intervento (*cf. artt. 2 e 3 del d.m. n.49/2018*).

7. L'ordine di servizio è l'atto mediante il quale sono impartite tutte le disposizioni e istruzioni da parte del Responsabile del Procedimento o del Direttore dei Lavori all'Appaltatore. L'ordine di servizio è redatto in due copie e comunicato all'esecutore che lo restituisce firmato per avvenuta conoscenza. Qualora l'ordine di servizio sia impartito dal Direttore dei Lavori, deve essere vistato dal Responsabile del Procedimento. L'esecutore è tenuto ad uniformarsi alle disposizioni contenute negli ordini di servizio, fatte salve le facoltà di iscrivere le proprie riserve.

In ogni caso, a pena di decadenza, le riserve sono iscritte nel registro di contabilità all'atto della firma immediatamente successiva all'ordine di servizio oggetto di riserve. Gli ordini di servizio non costituiscono sede per la iscrizione di eventuali riserve e debbono essere eseguiti con la massima cura e prontezza nel rispetto delle norme di contratto e di Capitolato.

L'Appaltatore non può mai rifiutarsi di dare loro immediata esecuzione anche quando si tratti di lavoro da farsi di notte e nei giorni festivi o in più luoghi contemporaneamente sotto pena di esecuzione di ufficio, con addebito della eventuale maggiore spesa. Resta comunque fermo il suo diritto di avanzare per iscritto le osservazioni che ritenesse opportuno fare in merito all'ordine impartito.

8. L'Appaltatore dovrà assicurare in qualsiasi momento ai componenti designati delle predette strutture, l'accesso alla zona dei lavori e dovrà fornire tutta l'assistenza necessaria per agevolare l'espletamento del loro compito, nonché mettere loro a disposizione il personale sufficiente ed i materiali occorrenti per le prove, i controlli, le misure e le verifiche previste dal presente capitolato.

9. Per le funzioni del coordinatore per l'esecuzione dei lavori si applica l'articolo 92 comma 1 del decreto legislativo n. 81 del 2008.

10. Per tutto quanto qui non disciplinato si rinvia a quanto previsto dall'art. 101 D.lgs. n.50/2016 e dalla L.R. 21.01.2010 n. 3 recante *"Disciplina regionale dei lavori pubblici e norme in materia di regolarità contributiva per i lavori pubblici"*.

Articolo 10 - DOMICILIO DELLA DITTA APPALTATRICE

1. L'Appaltatore deve avere domicilio nel territorio comunale; ove non abbia in tale luogo uffici propri, deve eleggere domicilio presso la sede dell'Amministrazione Appaltante.

Articolo 11 - OBBLIGHI DELL'APPALTATORE PRIMA DELLA CONSEGNA DEI LAVORI

1. Prima della consegna dei lavori l'Appaltatore deve consegnare al Direttore Lavori la seguente documentazione:

- 1) la polizza di assicurazione per danni di esecuzione e responsabilità civile verso terzi di cui all'art. 14 del presente Capitolato;
- 2) il programma esecutivo nel quale sono riportate, per ogni lavorazione, le previsioni circa il periodo di esecuzione nonché l'ammontare presunto, parziale e progressivo, dell'avanzamento dei lavori alle date stabilite dal presente capitolato per la liquidazione dei certificati di pagamento. Il programma esecutivo deve essere coerente con il cronoprogramma e con il piano di coordinamento e sicurezza (ove previsto). La coerenza sarà valutata dal Responsabile del Procedimento;
- 3) dichiarazione autentica in ordine all'organico medio annuo, destinato al lavoro in oggetto nelle varie qualifiche, corredata dagli estremi delle denunce dei lavoratori presso l'I.N.P.S., l'I.N.A.I.L. e casse edili (*tale documentazione è prevista dall'art.90 co.9 lett. b) del Decreto Lgs. n.81/2008 e può essere sostituita, nei cantieri la cui entità presunta è inferiore a 200 uomini-giorni e i cui lavori non comportano rischi particolari di cui all'Allegato XI dello stesso Decreto, dal D.U.R.C. che, ai sensi del Decreto n.69/2013, deve essere acquisito/posseduto dalla Stazione appaltante nei termini previsti dall'art.31 co5 del citato Decreto n.69/2013 e della dichiarazione di cui al successivo punto 4)*);
- 4) dichiarazione relativa al contratto collettivo stipulato dalle organizzazioni sindacali comparativamente più rappresentative applicato ai lavoratori dipendenti;
- 5a) eventuali proposte integrative del piano di sicurezza e di coordinamento (quando quest'ultimo sia previsto ai sensi del D.lgs.81/2008), proposte che l'Appaltatore trasmette, prima dell'inizio dei lavori alle imprese esecutrici ed ai lavoratori autonomi, quando ritenga di poter meglio garantire la sicurezza nel cantiere sulla base della propria esperienza. In

nessun caso le eventuali integrazioni possono giustificare modifiche o adeguamento dei prezzi pattuiti;

ovvero, in alternativa al 5a):

5b) un piano operativo di sicurezza, avente almeno i contenuti indicati dall'Allegato XV, punto 3.2. del D.lgs.81/2008, per quanto attiene alle proprie scelte autonome e relative responsabilità nell'organizzazione del cantiere e nell'esecuzione dei lavori, da considerare come piano complementare di dettaglio del:

a) piano di sicurezza e di coordinamento nelle ipotesi di cui al punto 6a) del presente articolo (in tal caso l'impresa affidataria trasmette il proprio piano operativo di sicurezza al Coordinatore per l'esecuzione);

6) un piano operativo di sicurezza, avente almeno i contenuti indicati dall'Allegato XV, punto 3.2. del D.lgs.81/2008, per quanto attiene alle proprie scelte autonome e relative responsabilità nell'organizzazione del cantiere e nell'esecuzione dei lavori, da considerare come piano complementare di dettaglio del:

a) piano di sicurezza e di coordinamento nelle ipotesi di cui al punto 6a) del presente articolo (in tal caso l'impresa affidataria trasmette il proprio piano operativo di sicurezza al Coordinatore per l'esecuzione);

b) piano di sicurezza sostitutivo nelle ipotesi di cui al punto 6b) del presente articolo;

2. L'Appaltatore è soggetto alla verifica di idoneità tecnico-professionale prevista dall'art.16 L.R. n.38/2007 nonché dall'art.90, comma 9, lett. a), D. Lgs.81/2008. A tal fine prima della consegna dei lavori deve presentare:

- la documentazione attestante il rispetto da parte dell'Impresa appaltatrice degli adempimenti di cui all'art.16, comma 1, lett. a) b) c) d) L.R.n.38/2007. A tale documentazione deve essere altresì allegata apposita dichiarazione dei rappresentanti dei lavoratori per la sicurezza (RLS) dell'Impresa appaltatrice, attestante la presa visione e l'accettazione della documentazione medesima. L'eventuale esito negativo della verifica viene comunicato alla competente azienda USL per gli adempimenti di competenza, nonché all'Osservatorio regionale dei contratti pubblici.
- l'ulteriore documentazione indicata nell'Allegato XVII, punto 1, D.lgs.81/2008.

3. In caso di consegna anticipata per ragioni di urgenza sarà comunque obbligo dell'Appaltatore sottoscrivere il verbale di cui all'art. 6, ultimo comma, del presente Capitolato.

Articolo 12 - MODIFICA DEL CONTRATTO DURANTE IL PERIODO DI EFFICACIA - VARIANTI IN CORSO D'OPERA

1. Nessuna modifica o variante ai contratti di appalto in corso di validità può essere introdotta dall'Appaltatore se non è autorizzata dal RUP. Il mancato rispetto di tale previsione comporta, salva diversa valutazione del Responsabile del procedimento, la rimessa in pristino, a carico dell'appaltatore, dei lavori e delle opere nella situazione originaria secondo le disposizioni del direttore dei lavori, fermo che in nessun caso egli può vantare compensi, rimborsi o indennizzi per i lavori medesimi

2. Durante il periodo di efficacia del contratto, esso potrà essere modificato nei casi ed entro i limiti previsti dall'art. 106 del D. Lgs 50/2016.

Il Direttore dei lavori fornisce al l'ausilio necessario per gli accertamenti in ordine alla sussistenza delle condizioni di cui all'articolo 106 del codice e propone al RUP le modifiche, le varianti e le relative perizie di variante, indicandone i motivi in apposita relazione.

2 bis. Si evidenzia che, ai sensi dell'art. 106, comma 1, lett. a) del D. Lgs 50/2016 e ss.mm., durante l'esecuzione dell'appalto oggetto della presente procedura, potranno essere apportate modifiche contrattuali che non ne alterano la natura generale: in particolare, potrà essere richiesta all'appaltatore l'esecuzione di prestazioni maggiori, minori e/o analoghe a quelle previste nel progetto posto a base di gara e di portata tale da non introdurre condizioni

che, se fossero state contenute nella procedura d'appalto iniziale, avrebbero consentito l'ammissione di candidati diversi da quelli inizialmente selezionati o l'accettazione di un'offerta diversa da quella inizialmente accettata, oppure che avrebbero attirato ulteriori partecipanti alla procedura di aggiudicazione. Tali modifiche, da eseguirsi alle medesime condizioni del contratto originario, potranno comportare una variazione in aumento dell'importo contrattuale in misura non superiore all'importo delle somme contenute nel quadro economico dell'opera.

2 ter. La stazione appaltante si riserva la facoltà, nei limiti di cui all'art. 63, comma 5 del Codice, di affidare all'aggiudicatario, entro il triennio successivo alla stipulazione del contratto e alle stesse condizioni previste nel contratto originario, nuovi lavori consistenti nella ripetizione di lavori analoghi, conformi al progetto posto a base di gara, per un importo massimo non superiore all'importo delle somme contenute nel quadro economico dell'opera, fermo restando che il valore globale dell'appalto, determinato computando anche tale importo massimo, non comporterà il superamento della soglia di cui all'articolo 35, comma 1 del Codice. *(fattispecie utilizzabile solamente per le procedure aggiudicate in conformità dell'art. 59, comma 1, del D.Lgs n.50/2016 e ss.mm.)*

2 quater. Ai sensi dell'art. 106, comma 1, lett. e) del D. Lgs 50/2016, durante l'esecuzione dell'appalto oggetto della presente procedura, potranno essere apportate modifiche contrattuali non sostanziali tali da non alterare considerevolmente gli elementi del contratto originariamente pattuiti come previsto dall'art. 106, comma 4 del D. Lgs 50/2016 e ss.mm. Tali modifiche potranno comportare una variazione in aumento dell'importo contrattuale in misura non superiore all'importo delle somme contenute nel quadro economico dell'opera.

3. Ai sensi dell'art. 106, co. 1, lett. c) e co. 7 del Codice il contratto può inoltre essere modificato in presenza di tutte le seguenti condizioni: 1) la necessità di modifica è determinata da circostanze imprevedute e imprevedibili per l'Amministrazione comunale, tra le quali può rientrare anche la sopravvenienza di nuove disposizioni legislative o regolamentari o provvedimenti di autorità od enti preposti alla tutela di interessi rilevanti; 2) la modifica non altera la natura generale del contratto; 3) l'eventuale aumento di prezzo non eccede il 50 per cento del valore del contratto iniziale; in caso di più modifiche successive, tale limitazione si applica al valore di ciascuna modifica. Tali modifiche successive non sono intese ad aggirare il Codice. In tali casi le modifiche al contratto assumono la denominazione di varianti in corso d'opera. Il Direttore dei lavori può disporre modifiche di dettaglio non comportanti aumento o diminuzione dell'importo contrattuale, comunicandole al RUP ai fini della preventiva autorizzazione delle stesse; tali modifiche non devono in ogni caso essere qualificabili come sostanziali ai sensi dell'art. 106, comma 4 del Codice.

Il Direttore dei lavori, entro dieci giorni dalla proposta dell'esecutore, redatta in forma di perizia tecnica corredata anche degli elementi di valutazione economica, di variazioni migliorative di cui all'art. 8, comma 8 del D.M. n. 49 del 2018, di sua esclusiva ideazione e che comportino una diminuzione dell'importo originario dei lavori, trasmette la stessa al RUP unitamente al proprio parere.

4. L'appaltatore ha l'obbligo di eseguire tutte le variazioni ritenute opportune dalla stazione appaltante e che il Direttore lavori gli abbia ordinato purché non mutino sostanzialmente la natura dei lavori compresi nel presente appalto. Per il mancato adempimento dell'appaltatore si applicano le disposizioni di cui all'articolo 17 *sexies* del presente Capitolato. Qualora l'importo delle variazioni rientri nel limite stabilito dal successivo comma 11, la perizia di variante o suppletiva è accompagnata da un atto di sottomissione che l'appaltatore è tenuto a sottoscrivere in segno di accettazione o di motivato dissenso. Nel caso, invece, di eccedenza rispetto a tale limite, la perizia è accompagnata da un atto aggiuntivo al contratto principale, sottoscritto dall'appaltatore in segno di accettazione, nel quale sono riportate le condizioni alle quali, in relazione a quanto disposto dal successivo comma 12, è condizionata

tale accettazione. Gli ordini di variazione fanno espresso riferimento all'intervenuta approvazione.

5. L'accertamento delle cause, delle condizioni e dei presupposti che a norma dell'articolo 106, co. 1, lett. c) e co. 7 del Codice consentono di disporre varianti in corso d'opera è demandato al Responsabile del procedimento, che vi provvede con apposita relazione a seguito di istruttoria e di motivato esame dei fatti. Il Direttore dei lavori fornisce al RUP l'ausilio necessario per gli accertamenti in ordine alla sussistenza delle condizioni di cui all'articolo 106 del codice, secondo le modalità di cui all'art. 8 del D.M. n. 49 del 2018.

In particolare, con riferimento all'ipotesi di cui all'articolo 106, comma 1 lett. c), il Direttore dei lavori descrive la situazione di fatto ai fini dell'accertamento da parte del RUP della sua non imputabilità alla stazione appaltante, della sua non prevedibilità al momento della redazione del progetto o della consegna dei lavori e delle ragioni per cui si rende necessaria la variazione.

Qualora i lavori non possano eseguirsi secondo le originarie previsioni di progetto a causa di atti o provvedimenti della pubblica amministrazione o di altra autorità, il Responsabile del procedimento riferisce alla stazione appaltante.

6. Le perizie di variante, corredate dei pareri e delle autorizzazioni richiesti, sono approvate dall'organo decisionale della stazione appaltante, qualora comportino la necessità di ulteriore spesa rispetto a quella prevista nel quadro economico del progetto approvato; negli altri casi, le perizie di variante sono approvate dal responsabile del procedimento.

7. I componenti dell'ufficio della Direzione lavori sono responsabili, nei limiti delle rispettive attribuzioni, dei danni derivati alla stazione appaltante dalla inosservanza del presente articolo. Essi sono altresì responsabili delle conseguenze derivate dall'aver ordinato o lasciato eseguire variazioni o addizioni al progetto, senza averne ottenuta regolare autorizzazione, sempre che non derivino da interventi volti ad evitare danni a beni soggetti alla vigente legislazione in materia di beni culturali e ambientali o comunque di proprietà delle stazioni appaltanti.

8. Eventuali varianti al progetto saranno valutate con i prezzi contenuti nell'elenco prezzi unitari allegato. In carenza si applicheranno i prezzi desumibili dai prezziari di cui all'art. 23, comma 7 del Codice o, in mancanza, dal Bollettino degli ingegneri della Toscana, aggiornati all'anno 2022, ovvero, qualora i prezzi non siano desumibili da tali documenti, si provvederà alla formulazione di nuovi prezzi, approvati dal RUP, mediante analisi. In tutti i casi si applicherà il ribasso che risulta dall'offerta dell'Appaltatore.

9. Ai sensi dell'art. 106, co. 12 del Codice, qualora in corso di esecuzione si renda necessario un aumento o una diminuzione delle prestazioni fino a concorrenza del quinto dell'importo del contratto, la Stazione appaltante può imporre all'appaltatore l'esecuzione alle stesse condizioni previste nel contratto originario. In tal caso l'appaltatore non può far valere il diritto alla risoluzione del contratto, è tenuto ad eseguire i variati lavori agli stessi patti, prezzi e condizioni del contratto originario, salva l'eventuale definizione di nuovi prezzi, e non ha diritto ad alcuna indennità ad eccezione del corrispettivo relativo ai nuovi lavori.

10. Se la variante, nei casi previsti dal comma precedente, supera tale limite il Responsabile del procedimento ne dà comunicazione all'appaltatore che, nel termine di dieci giorni dal suo ricevimento, deve dichiarare per iscritto se intende accettare la prosecuzione dei lavori e a quali condizioni; nei quarantacinque giorni successivi al ricevimento della dichiarazione la stazione appaltante deve comunicare all'appaltatore le proprie determinazioni. Qualora l'appaltatore non dia alcuna risposta alla comunicazione del Responsabile del procedimento si intende manifestata la volontà di accettare la variante agli stessi prezzi, patti e condizioni del contratto originario. Se la stazione appaltante non comunica le proprie determinazioni nel termine fissato, si intendono accettate le condizioni avanzate dall'appaltatore.

11. Ai fini della determinazione del quinto, l'importo dell'appalto è formato dalla somma risultante dal contratto originario, aumentato dell'importo degli atti di sottomissione e degli atti aggiuntivi per varianti già intervenute, nonché dell'ammontare degli importi, diversi da quelli a titolo risarcitorio, eventualmente riconosciuti all'esecutore per transazioni o accordi bonari. La disposizione non si applica nel caso di variante disposta ai sensi dell'articolo 106, comma 2, del Codice.

12. Nel calcolo di cui al comma precedente non sono tenuti in conto gli aumenti, rispetto alle previsioni contrattuali, delle opere relative a fondazioni. Tuttavia, ove tali variazioni rispetto alle quantità previste superino il quinto dell'importo totale del contratto e non dipendano da errore progettuale ai sensi dell'articolo 106, comma 2, lett. b), ultimo periodo del Codice (errore progettuale), l'appaltatore può chiedere un equo compenso per la parte eccedente.

13. Ai sensi dell'art. 106, co. 1, lett. d) si ha una modifica soggettiva del contratto se all'aggiudicatario iniziale succede, per causa di morte o per contratto, anche a seguito di ristrutturazioni societarie, comprese rilevazioni, fusioni, scissioni, acquisizione o insolvenza, un altro operatore economico che soddisfi i criteri di selezione qualitativa stabiliti inizialmente, purché ciò non implichi altre modifiche sostanziali al contratto e non sia finalizzato ad eludere l'applicazione del presente codice. Per la verifica della sussistenza dei suddetti presupposti, è fatto obbligo all'Appaltatore di comunicare preventivamente al RUP le suddette modifiche, documentando il possesso dei requisiti di qualificazione necessari per l'esecuzione del presente appalto. In mancanza di tale comunicazione, le modifiche non producono effetti nei confronti della Stazione appaltante. A seguito della comunicazione ricevuta dall'Appaltatore, la stazione appaltante procede, entro i sessanta giorni successivi, alle verifiche in merito al possesso dei requisiti di qualificazione, mancando i quali può opporsi alle modifiche di cui al presente comma. Decorso i sessanta giorni senza che sia intervenuta opposizione, le modifiche di cui al presente comma producono i propri effetti nei confronti della Stazione appaltante, fatto salvo quanto previsto dall'art. 88, co. 4-bis e dall'art. 92, co. 3 del D.Lgs 159/2011 "Codice delle leggi antimafia e delle misure di prevenzione, nonché nuove disposizioni in materia di documentazione antimafia".

Articolo 13 - SOSPENSIONE DEI LAVORI ORDINATE DALLA DL O DAL RUP - PROROGHE

1. La sospensione dell'esecuzione del contratto può essere disposta dal Direttore dei lavori esclusivamente nei casi e con le modalità previsti dall'art. 107 del Codice. Tra le circostanze speciali di cui al comma 1 del citato art. 107 rientrano le situazioni che determinano la necessità di procedere alla redazione di una variante in corso d'opera nei casi previsti dall'articolo 106, comma 1, lettera c) del Codice, purché la sospensione dipenda da fatti non prevedibili al momento della stipulazione del contratto. Nella sospensione dovuta alla redazione di una perizia di variante, il tempo deve essere adeguato alla complessità ed importanza delle modifiche da introdurre nel progetto. La sospensione può, altresì, essere disposta dal RUP per ragioni di necessità o di pubblico interesse, tra cui l'interruzione di finanziamenti.

2. Le avverse condizioni climatiche, che giustificano la sospensione sono solo quelle che superino la media stagionale, essendo stati considerati nei tempi contrattuali i normali periodi climatici avversi. Sarà onere dell'Impresa denunciare entro 10 giorni eventuali condizioni di maltempo eccezionali impeditive del normale svolgimento dei lavori e documentarle mediante bollettini metereologici ufficiali dell'Aeronautica Militare o di altri istituti metereologici territoriali legalmente riconosciuti.

3. Nel corso della sospensione, il Direttore dei lavori dispone visite al cantiere ad intervalli di tempo non superiori a novanta giorni, accertando le condizioni delle opere e la consistenza della mano d'opera e dei macchinari eventualmente presenti e dando, ove occorra, le necessarie disposizioni al fine di contenere macchinari e mano d'opera nella misura

strettamente necessaria per evitare danni alle opere già eseguite e facilitare la ripresa dei lavori.

4. Non appena venute a cessare le cause della sospensione il Direttore dei Lavori lo comunica al Responsabile del procedimento affinché quest'ultimo disponga la ripresa dei lavori e indichi il nuovo termine contrattuale. Entro cinque giorni dalla disposizione di ripresa dei lavori effettuata dal Responsabile del procedimento, il Direttore dei Lavori procede alla redazione del verbale di ripresa dei lavori, che deve essere sottoscritto anche dall'esecutore e riportare il nuovo termine contrattuale indicato dal Responsabile del procedimento.

5. L'appaltatore che ritenga cessate le cause che hanno determinato la sospensione temporanea dei lavori ai sensi dei commi precedenti, senza che la stazione appaltante abbia disposto la ripresa dei lavori stessi, può diffidare per iscritto il Responsabile del procedimento a dare le necessarie disposizioni al Direttore dei lavori perché provveda a quanto necessario alla ripresa. La diffida ai sensi del presente comma è condizione necessaria per poter iscrivere riserva all'atto della ripresa dei lavori, qualora l'appaltatore intenda far valere l'illegittima maggiore durata della sospensione.

6. Nei casi previsti dall'articolo 107, comma 1, primo periodo, il Responsabile del procedimento determina il momento in cui sono venute meno le ragioni di pubblico interesse o di necessità che lo hanno indotto a sospendere i lavori.

7. In ogni caso, e salvo che la sospensione non sia dovuta a cause attribuibili all'appaltatore, la sua durata non è calcolata nel tempo fissato dal contratto per l'esecuzione dei lavori.

8. Per la sospensione dei lavori l'Appaltatore non ha diritto a compensi o indennizzi. Tuttavia, se la sospensione dei lavori supera un quarto della durata complessiva prevista per l'esecuzione dei lavori o comunque i sei mesi complessivi, l'Appaltatore può richiedere la risoluzione del contratto senza indennità. Se l'Amministrazione Comunale si oppone allo scioglimento l'Appaltatore ha diritto alla rifusione dei maggiori oneri derivanti dal prolungamento della sospensione oltre i termini suddetti.

9. Alla sospensione parziale dei lavori ai sensi dell'articolo 107, comma 4 del Codice, si applicano le disposizioni del presente articolo; essa determina altresì il differimento dei termini contrattuali pari ad un numero di giorni determinato dal prodotto dei giorni di sospensione per il rapporto tra ammontare dei lavori non eseguiti per effetto della sospensione parziale e l'importo totale dei lavori previsto nello stesso periodo secondo il cronoprogramma del progetto esecutivo.

10. L'Appaltatore che, per cause a lui non imputabili, non sia in grado di ultimare i lavori nel termine fissato può richiederne la proroga nei termini e nei modi previsti dall'art. 107, comma 5 del Codice.

11. Nel caso di sospensioni totali o parziali dei lavori disposte dalla Stazione appaltante per cause diverse da quelle di cui ai commi 1, 2 e 4 del citato art. 107 del Codice, l'esecutore può chiedere il risarcimento dei danni subiti, quantificato sulla base di quanto previsto dall'articolo 1382 del codice civile e secondo criteri individuati nell'art. 10 del d.m. n. 49 del 2018

12. **Il RUP può ordinare la sospensione dei lavori per cause di pubblico interesse o particolare necessità**; l'ordine è trasmesso contemporaneamente all'appaltatore e alla DL ed ha efficacia dalla data di emissione

Lo stesso RUP determina il momento in cui sono venute meno le ragioni di pubblico interesse o di particolare necessità che lo hanno indotto ad ordinare la sospensione dei lavori ed emette l'ordine di ripresa, trasmesso tempestivamente all'appaltatore e alla DL.

Articolo 14 - GARANZIE E COPERTURE ASSICURATIVE

A) FIDEIUSSIONE A GARANZIA DELL'ANTICIPAZIONE

1. L'erogazione dell'anticipazione è subordinata alla costituzione di garanzia fideiussoria bancaria o assicurativa di importo pari all'anticipazione maggiorato del tasso di interesse

legale applicato al periodo necessario al recupero dell'anticipazione stessa secondo il cronoprogramma dei lavori. L'importo della garanzia viene gradualmente ed automaticamente ridotto nel corso dei lavori, in rapporto al progressivo recupero dell'anticipazione da parte delle stazioni appaltanti. Il beneficiario decade dall'anticipazione, con obbligo di restituzione, se l'esecuzione dei lavori non procede, per ritardi a lui imputabili, secondo i tempi contrattuali. Sulle somme restituite sono dovuti gli interessi legali con decorrenza dalla data di erogazione della anticipazione. Per quanto non previsto nel presente Capitolato si applica l'art. 35, comma 18 del Codice.

B) GARANZIA DEFINITIVA

2. L'esecutore del contratto è obbligato a costituire una garanzia fideiussoria del 10% dell'importo contrattuale con le modalità di cui all'art. 93, commi 2 e 3 del Codice. In caso di aggiudicazione con ribasso d'asta superiore al 10%, la garanzia fideiussoria è aumentata di tanti punti percentuali quanti sono quelli eccedenti la predetta percentuale di ribasso; ove il ribasso sia superiore al 20%, la garanzia fideiussoria è aumentata di due punti percentuali per ogni punto di ribasso superiore al venti per cento. Ai sensi del comma 3 dell'art. 103 del Codice, la mancata costituzione della garanzia determina la decadenza dell'affidamento e l'acquisizione della garanzia provvisoria di cui all'art.93 da parte di questa Amministrazione, che procederà all'aggiudicazione dell'appalto al concorrente che segue nella graduatoria.

3. La garanzia copre:

- a) l'adempimento di tutte le obbligazioni del contratto e del risarcimento dei danni derivanti dall'eventuale inadempimento delle obbligazioni stesse;
- b) il rimborso delle somme pagate in più all'Appaltatore rispetto alle risultanze della liquidazione finale, fatta salva comunque la risarcibilità del maggior danno subito dalla Stazione appaltante;
- c) le maggiori spese sostenute per il completamento dei lavori nel caso di risoluzione disposta in danno dell'Appaltatore;
- d) le inadempienze derivanti dalla inosservanza di norme e prescrizioni dei contratti collettivi, delle leggi e dei regolamenti sulla tutela, protezione, assicurazione, assistenza e sicurezza fisica dei lavoratori addetti all'esecuzione dell'appalto.

4. Tale garanzia fideiussoria, a scelta dell'Appaltatore può essere rilasciata da imprese bancarie o assicurative che rispondano ai requisiti di solvibilità previsti dalle leggi che ne disciplinano le rispettive attività o rilasciata dagli intermediari finanziari iscritti nell'albo di cui all'articolo 106 del decreto legislativo 1° settembre 1993, n. 385, che svolgono in via esclusiva o prevalente attività di rilascio di garanzie e che sono sottoposti a revisione contabile da parte di una società di revisione iscritta nell'albo previsto dall'articolo 161 del decreto legislativo 24 febbraio 1998, n. 58 e che abbiano i requisiti minimi di solvibilità richiesti dalla vigente normativa bancaria assicurativa.

5. La garanzia deve prevedere espressamente la rinuncia al beneficio della preventiva escussione del debitore principale, la rinuncia all'eccezione di cui all'articolo 1957, secondo comma, del codice civile, nonché l'operatività della garanzia medesima entro quindici giorni, a semplice richiesta scritta della stazione appaltante.

6. La garanzia deve permanere fino al certificato di collaudo provvisorio o di regolare esecuzione e comunque non oltre 12 mesi dall'ultimazione dei lavori e sarà svincolata secondo quanto previsto dall'art. 235 del D.P.R. 207/2010 ss. mm. e dall'art. 103 co.5 del Codice.

7. Le fidejussioni devono essere conformi allo schema tipo approvato con decreto del Ministero dello Sviluppo economico n. 31 del 19 gennaio 2018.

8. Come previsto dall'art. 103 comma 1 del Codice, si applicano alla garanzia definitiva le medesime riduzioni previste per la garanzia provvisoria dall'art. 93, comma 7 del Codice.

C) POLIZZA A GARANZIA DELLA RATA DI SALDO

9. Il pagamento della rata di saldo è subordinato, secondo quanto previsto dall'art. 103 comma 6 del Codice, alla costituzione di una cauzione o di una garanzia fideiussoria bancaria o assicurativa pari all'importo della medesima rata di saldo maggiorato del tasso di interesse legale applicato per il periodo intercorrente tra la data di emissione del certificato di collaudo e l'assunzione del carattere di definitività del medesimo.

D) POLIZZA DI ASSICURAZIONE PER DANNI DI ESECUZIONE E RESPONSABILITÀ CIVILE VERSO TERZI

10. Almeno dieci giorni prima della consegna dei lavori l'Appaltatore deve trasmettere alla stazione appaltante copia della polizza di assicurazione per:

- 1) danni subiti dalla stazione appaltante a causa del danneggiamento o della distruzione totale o parziale di impianti ed opere anche preesistenti verificatesi nel corso dell'esecuzione dei lavori. La somma assicurata sarà pari **all'importo contrattuale**.
- 2) danni a terzi causati nel corso dell'esecuzione dei lavori. Il massimale è pari a €. 500.000,00 (cinquecentomila di euro).

11. Si applica l'art. 103, comma 7 del Codice.

Articolo 15 - CONSEGNA DEI LAVORI - INIZIO DELL'ESECUZIONE DEI LAVORI

1. Il RUP autorizza il Direttore dei lavori alla consegna dei lavori dopo la sottoscrizione del contratto e dopo che questo è divenuto efficace, salvo i casi in cui la stazione appaltante chieda l'esecuzione anticipata, nei modi e alle condizioni previste ai commi 8 e 13 dell'art. 32 del Codice. La consegna dei lavori deve avvenire entro e non oltre 45 giorni dalla data di stipula del contratto, provvedendo alla redazione di apposito verbale in doppio originale.

2. Qualora vi siano ragioni di urgenza, il responsabile del procedimento autorizza il Direttore dei Lavori alla consegna dei lavori subito dopo l'aggiudicazione definitiva; in tal caso il verbale dovrà essere redatto con l'indicazione di quali materiali l'esecutore deve provvedere e quali lavorazioni deve immediatamente iniziare in relazione al programma di esecuzione presentato dall'esecutore. Ad intervenuta stipula del contratto, il direttore dei lavori revoca le eventuali limitazioni. In caso di consegna in via d'urgenza, il Direttore dei lavori tiene conto di quanto predisposto o somministrato dall'Appaltatore, per rimborsare le relative spese nell'ipotesi di mancata stipula del contratto.

3. Il Direttore dei Lavori comunica all'Appaltatore il giorno ed il luogo in cui deve presentarsi per ricevere la consegna dei lavori munito del personale idoneo nonché delle attrezzature e materiali necessari per eseguire, ove occorra, il tracciamento dei lavori secondo i piani, profili e disegni di progetto. Sono a carico dell'Appaltatore gli oneri per le spese relative alla consegna, alla verifica ed al completamento del tracciamento che fosse stato già eseguito a cura della Stazione appaltante. Qualora l'Appaltatore non si presenti nel giorno stabilito, il Direttore dei Lavori fissa una nuova data, ma la decorrenza del termine contrattuale resta comunque quella della data della prima convocazione.

4. Effettuato il tracciamento, sono collocati picchetti, capisaldi, sagome, termini ovunque si riconoscano necessari. L'esecutore è responsabile della conservazione dei segnali e capisaldi.

5. La consegna dei lavori deve risultare da verbale redatto in contraddittorio con l'esecutore; il verbale è predisposto ai sensi dell'articolo 17-bis del presente Capitolato e dalla data di tale verbale decorre il termine utile per il compimento dell'opera o dei lavori.

6. Qualora la consegna avvenga in ritardo per fatto o colpa della stazione appaltante, l'Appaltatore può chiedere di recedere dal contratto. Nel caso di accoglimento dell'istanza di recesso, l'Appaltatore ha diritto al rimborso di tutte le spese contrattuali nonché di quelle effettivamente sostenute e documentate ma in misura non superiore ai limiti indicati dall'art. 17-*quater* del presente Capitolato.

7. Ove l'istanza dell'esecutore non sia accolta e si proceda tardivamente alla consegna, lo stesso ha diritto ad un compenso per i maggiori oneri dipendenti dal ritardo, le cui modalità di calcolo sono stabilite dal medesimo art. 17-*quater* del presente Capitolato. La facoltà della Stazione appaltante di non accogliere l'istanza di recesso dell'esecutore non può esercitarsi, con le conseguenze previste dal presente comma, qualora il ritardo nella consegna dei lavori superi la metà del termine utile contrattuale o comunque sei mesi complessivi.
8. Qualora, iniziata la consegna, questa sia sospesa dalla stazione appaltante per ragioni non di forza maggiore, la sospensione non può durare oltre sessanta giorni. Trascorso inutilmente tale termine, si applicano le disposizioni di cui al comma precedente.
9. Nelle ipotesi previste dai due commi precedenti del presente articolo, il RUP ha l'obbligo di informare l'Autorità.
10. Nel caso in cui siano riscontrate differenze fra le condizioni locali e il progetto esecutivo, non si procede alla consegna e il Direttore dei lavori ne riferisce immediatamente al RUP, indicando le cause e l'importanza delle differenze riscontrate rispetto agli accertamenti effettuati in sede di redazione del progetto esecutivo e delle successive verifiche, proponendo i provvedimenti da adottare.

Articolo 16 - DURATA DELL'APPALTO - TEMPO UTILE PER L'ULTIMAZIONE DEI LAVORI

1. L'Appaltatore deve ultimare i lavori entro **190 (centonovanta)** giorni naturali e consecutivi a partire dal verbale di consegna dei lavori.
In detto tempo è compreso anche quello occorrente per l'impianto del cantiere e per ottenere dalle competenti Autorità le eventuali concessioni, licenze e permessi di qualsiasi natura e per ogni altro lavoro preparatorio da eseguire prima dell'effettivo inizio dei lavori, comprese le ordinanze di chiusura al traffico od altro.
2. L'Appaltatore dovrà avere cura di richiedere le ordinanze di chiusura stradale, ove occorrono, ed ottenere i permessi necessari alla esecuzione dei lavori.

Articolo 17 - ACCERTAMENTO, MISURAZIONE E CONTABILIZZAZIONE DEI LAVORI

1. Il Direttore dei lavori effettua il controllo della spesa legata all'esecuzione dell'opera o dei lavori, attraverso la compilazione con precisione e tempestività dei documenti contabili, che sono atti pubblici a tutti gli effetti di legge, con i quali si realizza l'accertamento e la registrazione dei fatti producenti spesa.
Le predette attività di accertamento dei fatti producenti spesa sono eseguite contemporaneamente al loro accadere e, quindi, di pari passo con l'esecuzione in conformità a quanto previsto dall'art. 13 del D.M. n. 49 del 2018.
2. L'Appaltatore metterà a disposizione tutto il personale, i materiali e le attrezzature necessarie per le operazioni di tracciamento e misura dei lavori ne potrà senza autorizzazione scritta della Direzione Lavori distruggere o rimuovere capisaldi o eliminare le tracce delle operazioni effettuate anche se terminate.
3. Ove l'Appaltatore non si prestasse ad eseguire in contraddittorio tali operazioni, gli sarà assegnato un termine perentorio, scaduto il quale, i maggiori oneri che si dovranno per conseguenza sostenere gli verranno senz'altro addebitati.
4. In tal caso, inoltre, l'Appaltatore non potrà avanzare alcuna richiesta per eventuali ritardi nella contabilizzazione o nell'emissione dei certificati di pagamento.
5. La contabilizzazione dei lavori sarà fatta secondo quanto indicato nel titolo II, capo IV del d.m. n. 49 del 2018, e, quindi, di regola mediante l'utilizzo di strumenti elettronici specifici, che usano piattaforme, anche telematiche, interoperabili a mezzo di formati aperti non proprietari.
6. Le annotazioni delle lavorazioni e delle somministrazioni sui libretti, sugli stati dei lavori e delle misurazioni sono fatti immediatamente e sul luogo stesso dell'operazione di accertamento.

7. La misurazione e classificazione delle lavorazioni e delle somministrazioni è fatta in contraddittorio con l'Appaltatore ovvero con chi lo rappresenta. I risultati di tali operazioni, iscritti a libretto od a registro, sono sottoscritti, al termine di ogni operazione od alla fine di ogni giorno, quando l'operazione non è ultimata, da chi ha eseguito la misurazione e la classificazione e dall'Appaltatore o dal tecnico dell'Appaltatore che ha assistito al rilevamento delle misure. La firma dell'Appaltatore o del tecnico dell'Appaltatore che ha assistito al rilevamento delle misure nel libretto delle misure riguarda il semplice accertamento della classificazione e delle misure prese.

8. Ciascun soggetto della Stazione appaltante e dell'Appaltatore, per la parte che gli compete secondo le proprie attribuzioni, sottoscrive i documenti contabili ed assume la responsabilità dell'esattezza delle cifre e delle operazioni che ha rilevato, notato o verificato. Il Direttore dei lavori conferma o rettifica, previe le opportune verifiche, le dichiarazioni degli incaricati e sottoscrive ogni documento contabile.

Articolo 17 bis - PROCESSO VERBALE DI CONSEGNA

1. Il processo verbale di consegna contiene i seguenti elementi:

a) le condizioni e circostanze speciali locali riconosciute e le operazioni eseguite, come i tracciamenti, gli accertamenti di misura, i collocamenti di sagome e capisaldi;

b) le aree, i locali, l'ubicazione e la capacità delle cave e delle discariche concesse o comunque a disposizione dell'esecutore, unitamente ai mezzi d'opera per l'esecuzione dei lavori;

c) la dichiarazione che l'area su cui devono eseguirsi i lavori è libera da persone e cose e, in ogni caso, salvo l'ipotesi di cui all'ultimo comma del presente articolo, che lo stato attuale è tale da non impedire l'avvio e la prosecuzione dei lavori.

2. Qualora, per l'estensione delle aree o dei locali, o per l'importanza dei mezzi d'opera, occorra procedere in più luoghi e in più tempi ai relativi accertamenti, questi fanno tutti parte integrante del processo verbale di consegna.

3. Qualora la consegna sia eseguita in via d'urgenza, il processo verbale indica a quali materiali l'esecutore deve provvedere e quali lavorazioni deve immediatamente iniziare in relazione al programma di esecuzione presentato dall'esecutore. Ad intervenuta stipula del contratto il direttore dei lavori revoca le eventuali limitazioni.

4. Il processo verbale è redatto in doppio esemplare firmato dal Direttore dei lavori e dall'Appaltatore. Dalla data di esso decorre il termine utile per il compimento dei lavori.

5. Un esemplare del verbale di consegna è inviato al RUP, che ne rilascia copia conforme all'Appaltatore, ove questi lo richieda.

6. In caso di consegna parziale a causa di temporanea indisponibilità delle aree e degli immobili, L'Appaltatore è tenuto a presentare un programma di esecuzione dei lavori che preveda la realizzazione prioritaria delle lavorazioni sulle aree e sugli immobili disponibili. Realizzati i lavori previsti dal programma, qualora permangano le cause di indisponibilità si applica la disciplina dell'articolo 13 del presente Capitolato.

Articolo 17 ter - DIFFERENZE RISCOstrate ALL'ATTO DELLA CONSEGNA. CONSEGNA DI MATERIALI DA UN ESECUTORE AD UN ALTRO. SUBENTRO

1. Il Direttore dei lavori è responsabile della corrispondenza del verbale di consegna dei lavori all'effettivo stato dei luoghi.

2. Se sono riscontrate differenze fra le condizioni locali ed il progetto esecutivo, non si procede alla consegna, e il Direttore dei lavori ne riferisce immediatamente al RUP, indicando le cause e l'importanza delle differenze riscontrate rispetto agli accertamenti effettuati in sede di

redazione del progetto esecutivo e delle successive verifiche, e proponendo i provvedimenti da adottare.

3. Il RUP, acquisito il benestare del dirigente competente, cui ne avrà riferito, nel caso in cui l'importo netto dei lavori non eseguibili per effetto delle differenze riscontrate sia inferiore al quinto dell'importo netto di aggiudicazione e sempre che la eventuale mancata esecuzione non incida sulla funzionalità dell'opera o del lavoro, dispone che il Direttore dei lavori proceda alla consegna parziale, invitando l'esecutore a presentare, entro un termine non inferiore a trenta giorni, il programma di esecuzione di cui al precedente art. 17-bis, ultimo comma.

4. Qualora l'esecutore intenda far valere pretese derivanti dalla riscontrata difformità dello stato dei luoghi rispetto a quello previsto in progetto, deve formulare riserva sul verbale di consegna.

5. Nel caso di subentro di un appaltatore ad un altro nell'esecuzione dell'appalto, il Direttore dei lavori redige apposito verbale in contraddittorio con entrambi gli appaltatori per accertare la consistenza dei materiali, dei mezzi d'opera e di quant'altro il nuovo appaltatore deve assumere dal precedente, e per indicare le indennità da corrisponderci.

6. Qualora l'appaltatore sostituito nell'esecuzione dell'appalto non intervenga alle operazioni di consegna, oppure rifiuti di firmare i processi verbali, gli accertamenti sono fatti in presenza di due testimoni ed i relativi processi verbali sono dai medesimi firmati assieme al nuovo appaltatore. Qualora il nuovo appaltatore non intervenga si sospende la consegna e il Direttore dei lavori fissa una nuova data; la decorrenza del termine contrattuale resta comunque quella della data della prima convocazione; qualora sia inutilmente trascorso il termine assegnato dal Direttore dei lavori, la Stazione appaltante ha facoltà di risolvere il contratto e di incamerare la cauzione.

Articolo 17 quater - RICONOSCIMENTI A FAVORE DELL'ESECUTORE IN CASO DI RITARDATA CONSEGNA DEI LAVORI

1. Nel caso di accoglimento dell'istanza di recesso dell'Appaltatore dal contratto per ritardo nella consegna dei lavori attribuibile a fatto o colpa della Stazione appaltante ai sensi del precedente art. 15, comma 6 del Capitolato, l'Appaltatore ha diritto al rimborso delle spese contrattuali di bollo, registro e della copia del contratto e dei documenti e disegni di progetto, nonché delle altre spese effettivamente sostenute e documentate in misura comunque non superiore alle seguenti percentuali, calcolate sull'importo della dell'appalto:

- a) 1,00 per cento per la parte dell'importo fino a 258.000 euro;
- b) 0,50 per cento per la eccedenza fino a 1.549.000 euro;
- c) 0,20 per cento per la parte eccedente i 1.549.000 euro.

2. Ove l'istanza dell'Appaltatore non sia accolta e si proceda tardivamente alla consegna, questo ha diritto al risarcimento dei danni dipendenti dal ritardo, pari all'interesse legale calcolato sull'importo corrispondente alla produzione media giornaliera prevista dal programma di esecuzione dei lavori nel periodo di ritardo, calcolato dal giorno di notifica dell'istanza di recesso fino alla data di effettiva consegna dei lavori.

3. Oltre alle somme espressamente previste nei due commi che precedono, nessun altro compenso o indennizzo spetta all'esecutore.

4. La richiesta di pagamento degli importi spettanti a norma del primo comma del presente articolo, debitamente quantificata, è inoltrata a pena di decadenza entro sessanta giorni dalla data di ricevimento della comunicazione di accoglimento dell'istanza di recesso; la richiesta di pagamento degli importi spettanti a norma del secondo comma del presente articolo è formulata a pena di decadenza mediante riserva da iscrivere nel verbale di consegna dei lavori e da confermare, debitamente quantificata, nel registro di contabilità con le modalità di cui all'articolo 9, comma 7 del presente capitolato.

Articolo 17 quinquies - DETERMINAZIONE ED APPROVAZIONE DEI NUOVI PREZZI NON CONTEMPLATI NEL CONTRATTO

1. Quando sia necessario eseguire una specie di lavorazione non prevista dal contratto o adoperare materiali di specie diversa o proveniente da luoghi diversi da quelli previsti dal medesimo, i nuovi prezzi delle lavorazioni o materiali si valutano:
 - a) desumendoli dai prezzi di cui all'articolo 23, comma 7 del Codice;
 - b) ricavandoli totalmente o parzialmente da nuove analisi effettuate avendo a riferimento i prezzi elementari di mano d'opera, materiali, noli e trasporti alla data di formulazione dell'offerta, attraverso un contraddittorio tra il direttore dei lavori e l'esecutore, e approvati dal RUP.
2. Le nuove analisi vanno effettuate con riferimento ai prezzi elementari di mano d'opera, materiali, noli e trasporti alla data di formulazione dell'offerta.
3. I nuovi prezzi sono determinati in contraddittorio tra il Direttore dei lavori e l'appaltatore ed approvati dal Responsabile del procedimento. Ove comportino maggiori spese rispetto alle somme previste nel quadro economico, essi sono approvati dalla stazione appaltante su proposta del RUP prima di essere ammessi nella contabilità dei lavori.
4. Tutti i nuovi prezzi, valutati a lordo, sono soggetti al ribasso d'asta e ad essi si applica quanto previsto dall'articolo 38 del presente Capitolato.
5. Se l'appaltatore non accetta i nuovi prezzi così determinati e approvati, la stazione appaltante può ingiungergli l'esecuzione delle lavorazioni o la somministrazione dei materiali sulla base di detti prezzi, comunque ammessi nella contabilità; ove l'appaltatore non iscriva riserva negli atti contabili ai sensi di legge e del presente contratto, i prezzi si intendono definitivamente accettati.

Articolo 17 sexies - CONTESTAZIONI TRA LA STAZIONE APPALTANTE E L'APPALTATORE

1. Il Direttore dei lavori o l'appaltatore comunicano al Responsabile del procedimento le contestazioni insorte circa aspetti tecnici che possono influire sull'esecuzione dei lavori; il responsabile del procedimento convoca le parti entro quindici giorni dalla comunicazione e promuove, in contraddittorio, l'esame della questione al fine di risolvere la controversia. La decisione del responsabile del procedimento è comunicata all'appaltatore, il quale ha l'obbligo di uniformarsi, salvo il diritto di iscriverne riserva nel registro di contabilità in occasione della sottoscrizione.
2. Se le contestazioni riguardano fatti, il Direttore dei lavori redige in contraddittorio con l'imprenditore un processo verbale delle circostanze contestate o, mancando questi, in presenza di due testimoni. In quest'ultimo caso copia del verbale è comunicata all'appaltatore per le sue osservazioni, da presentarsi al Direttore dei lavori nel termine di otto giorni dalla data del ricevimento. In mancanza di osservazioni nel termine, le risultanze del verbale si intendono definitivamente accettate.
3. L'appaltatore, il suo rappresentante, oppure i testimoni firmano il processo verbale, che è inviato al RUP con le eventuali osservazioni dell'appaltatore.
4. Contestazioni e relativi ordini di servizio sono annotati nel giornale dei lavori.

Articolo 17 septies – ECCEZIONI E RISERVE SUL REGISTRO DI CONTABILITA'

1. Il registro di contabilità è firmato dall'esecutore, con o senza riserve, nel giorno in cui gli viene presentato. Nel caso in cui l'esecutore non firmi il registro, è invitato a farlo entro il termine perentorio di quindici giorni e, qualora persista nell'astensione o nel rifiuto, se ne fa espressa menzione nel registro.
2. Se l'esecutore ha firmato con riserva, qualora l'esplicazione e la quantificazione non siano possibili al momento della formulazione della stessa, egli esplica, a pena di decadenza, nel

termine di quindici giorni, le sue riserve, scrivendo e firmando nel registro le corrispondenti domande di indennità e indicando con precisione le cifre di compenso cui crede aver diritto, e le ragioni di ciascuna domanda.

3. Il direttore dei lavori, nei successivi quindici giorni, espone nel registro le sue motivate deduzioni. Se il direttore dei lavori omette di motivare in modo esauriente le proprie deduzioni e non consente alla stazione appaltante la percezione delle ragioni ostative al riconoscimento delle pretese dell'esecutore, incorre in responsabilità per le somme che, per tale negligenza, la stazione appaltante dovesse essere tenuta a sborsare.

4. Nel caso in cui l'esecutore non ha firmato il registro nel termine di cui al comma 2, oppure lo ha fatto con riserva, ma senza esplicitare le sue riserve nel modo e nel termine sopraindicati, i fatti registrati si intendono definitivamente accertati, e l'esecutore decade dal diritto di far valere in qualunque termine e modo le riserve o le domande che ad essi si riferiscono.

5. Ove per qualsiasi legittimo impedimento non sia possibile una precisa e completa contabilizzazione, il direttore dei lavori può registrare in partita provvisoria sui libretti, e di conseguenza sugli ulteriori documenti contabili, quantità dedotte da misurazioni sommarie. In tal caso l'onere dell'immediata riserva diventa operante quando in sede di contabilizzazione definitiva delle categorie di lavorazioni interessate vengono portate in detrazione le partite provvisorie.

Articolo 17 octies – FORMA E CONTENUTO DELLE RISERVE

1. L'esecutore è sempre tenuto ad uniformarsi alle disposizioni del direttore dei lavori, senza poter sospendere o ritardare il regolare sviluppo dei lavori, quale che sia la contestazione o la riserva che egli iscriva negli atti contabili.

2. Le riserve sono iscritte a pena di decadenza sul primo atto dell'appalto idoneo a riceverle, successivo all'insorgenza o alla cessazione del fatto che ha determinato il pregiudizio dell'esecutore. In ogni caso, sempre a pena di decadenza, le riserve sono iscritte anche nel registro di contabilità all'atto della firma immediatamente successiva al verificarsi o al cessare del fatto pregiudizievole. Le riserve non espressamente confermate sul conto finale si intendono abbandonate.

3. Le riserve devono essere formulate in modo specifico ed indicare con precisione le ragioni sulle quali esse si fondano. In particolare, le riserve devono contenere a pena di inammissibilità la precisa quantificazione delle somme che l'esecutore ritiene gli siano dovute.

4. La quantificazione della riserva è effettuata in via definitiva, senza possibilità di successive integrazioni o incrementi rispetto all'importo iscritto.

Articolo 17 nonies - SINISTRI ALLE PERSONE E DANNI

1. Qualora nella esecuzione dei lavori avvengono sinistri alle persone, o danni alle proprietà, il Direttore dei lavori compila apposita relazione da trasmettere senza indugio al Responsabile del procedimento indicando il fatto e le presumibili cause ed adotta gli opportuni provvedimenti finalizzati a ridurre per la stazione appaltante le conseguenze dannose.

2. Sono a carico dell'appaltatore tutte le misure, comprese le opere provvisorie, e tutti gli adempimenti per evitare il verificarsi di danni alle opere, all'ambiente, alle persone e alle cose nella esecuzione dell'appalto.

3. L'onere per il ripristino di opere o il risarcimento di danni ai luoghi, a cose o a terzi determinati da mancata, tardiva o inadeguata assunzione dei necessari provvedimenti è a totale carico dell'appaltatore, indipendentemente dall'esistenza di adeguata copertura assicurativa.

Articolo 17 decies- ACCETTAZIONE, QUALITÀ ED IMPIEGO DEI MATERIALI

1. I materiali e i componenti devono corrispondere alle prescrizioni del capitolato tecnico prestazionale ed essere della migliore qualità; possono essere messi in opera solamente dopo l'accettazione del Direttore dei lavori; in caso di controversia, si procede ai sensi dell'articolo 17 sexies del presente Capitolato. Il Direttore dei lavori, oltre a quelli che può disporre autonomamente, esegue, altresì, tutti i controlli e le prove previsti dalle vigenti norme nazionali ed europee, dal Piano d'azione nazionale per la sostenibilità ambientale dei consumi della pubblica amministrazione e dal capitolato speciale d'appalto.
2. L'accettazione dei materiali e dei componenti è definitiva solo dopo la loro posa in opera. Il Direttore dei lavori può rifiutare in qualunque tempo i materiali e i componenti deperiti dopo la introduzione in cantiere, o che per qualsiasi causa non fossero conformi alla normativa tecnica nazionale o dell'Unione Europea, alle caratteristiche tecniche risultanti dai documenti allegati al contratto; in questo ultimo caso l'appaltatore deve rimuoverli dal cantiere e sostituirli con altri a sue spese. In tal caso il rifiuto è trascritto sul giornale dei lavori o, comunque, nel primo atto contabile utile, entro quindici giorni dalla scoperta della non conformità alla normativa tecnica, nazionale o dell'Unione europea, al progetto o al contratto del materiale utilizzato o del manufatto eseguito.
3. Ove l'appaltatore non effettui la rimozione nel termine prescritto dal Direttore dei lavori, la stazione appaltante può provvedervi direttamente a spese dell'appaltatore, a carico del quale resta anche qualsiasi onere o danno che possa derivargli per effetto della rimozione eseguita d'ufficio.
4. Anche dopo l'accettazione e la posa in opera dei materiali e dei componenti da parte dell'appaltatore, restano fermi i diritti e i poteri della stazione appaltante in sede di collaudo.
5. L'appaltatore che di sua iniziativa abbia impiegato materiali o componenti di caratteristiche superiori a quelle prescritte nei documenti contrattuali, o eseguito una lavorazione più accurata, non ha diritto ad aumento dei prezzi e la contabilità è redatta come se i materiali avessero le caratteristiche stabilite.
6. Nel caso sia stato autorizzato per ragioni di necessità o convenienza da parte del Direttore dei lavori l'impiego di materiali o componenti aventi qualche carenza nelle dimensioni, nella consistenza o nella qualità, ovvero sia stata autorizzata una lavorazione di minor pregio, viene applicata una adeguata riduzione del prezzo in sede di contabilizzazione, sempre che l'opera sia accettabile senza pregiudizio e salve le determinazioni definitive dell'organo di collaudo.
7. Gli accertamenti di laboratorio e le verifiche tecniche obbligatorie, ovvero specificamente previsti dal capitolato tecnico prestazionale d'appalto, sono disposti dalla Direzione dei lavori o dall'organo di collaudo, imputando la spesa a carico delle somme a disposizione accantonate a tale titolo nel quadro economico. Per le stesse prove la Direzione dei lavori provvede al prelievo del relativo campione ed alla redazione di apposito verbale di prelievo; la certificazione effettuata dal laboratorio prove materiali riporta espresso riferimento a tale verbale.
8. La Direzione dei lavori o l'organo di collaudo possono disporre ulteriori prove ed analisi ancorché non prescritte dal capitolato speciale d'appalto ma ritenute necessarie per stabilire l'idoneità dei materiali o dei componenti. Le relative spese sono poste a carico dell'appaltatore.
9. Il direttore dei lavori, oltre a quelli che può disporre autonomamente, esegue, altresì, tutti i controlli e le prove previsti dalle vigenti norme nazionali ed europee, dal Piano d'azione nazionale per la sostenibilità ambientale dei consumi della pubblica amministrazione e dal capitolato speciale d'appalto.

Articolo 18 - PAGAMENTI

1. Ai sensi dell'art. 35, co. 18, del D.Lgs 50/2016 e ss.mm. sul valore del contratto di appalto viene calcolato l'importo dell'anticipazione del prezzo pari al 20 per cento da corrispondere all'appaltatore entro quindici giorni dall'effettivo inizio dei lavori.
2. L'anticipazione va compensata fino alla concorrenza dell'importo sui pagamenti effettuati nel corso del primo anno contabile ovvero, qualora il contratto venga sottoscritto nel corso dell'ultimo trimestre dell'anno, l'anticipazione è effettuata nel primo mese dell'anno successivo ed è compensata nel corso del medesimo anno contabile.
3. L'erogazione dell'anticipazione, consentita anche nel caso di consegna in via d'urgenza, ai sensi dell'articolo 32, comma 8, del D.Lgs 50 del 2016, è subordinata alla costituzione di garanzia fideiussoria bancaria o assicurativa di importo pari all'anticipazione maggiorato del tasso di interesse legale applicato al periodo necessario al recupero dell'anticipazione stessa secondo il cronoprogramma dei lavori. La predetta garanzia è rilasciata da imprese bancarie autorizzate ai sensi del decreto legislativo 1° settembre 1993, n. 385, o assicurative autorizzate alla copertura dei rischi ai quali si riferisce l'assicurazione e che rispondano ai requisiti di solvibilità previsti dalle leggi che ne disciplinano la rispettiva attività. La garanzia può essere, altresì, rilasciata dagli intermediari finanziari iscritti nell'albo degli intermediari finanziari di cui all'articolo 106 del decreto legislativo 1° settembre 1993, n. 385. L'importo della garanzia viene gradualmente ed automaticamente ridotto nel corso dei lavori, in rapporto al progressivo recupero dell'anticipazione da parte delle stazioni appaltanti. Il beneficiario decade dall'anticipazione, con obbligo di restituzione, se l'esecuzione dei lavori non procede, per ritardi a lui imputabili, secondo i tempi contrattuali. Sulle somme restituite sono dovuti gli interessi legali con decorrenza dalla data di erogazione della anticipazione.
4. In corso d'opera, dall'Appaltatore saranno corrisposti pagamenti in acconto sulla base di stati di avanzamento emessi ogni qualvolta l'ammontare dei lavori raggiungerà l'importo di **euro 250.000,00** al netto del ribasso contrattuale e della ritenuta dello 0,5% a garanzia dell'osservanza di tutte le norme e prescrizioni a tutela dei lavoratori, di cui all'art. 30, co.5, del D.Lgs 50/2016.
La rata di saldo non potrà essere inferiore al **5%** dell'importo dei lavori al netto del ribasso contrattuale.
5. Le ritenute potranno essere svincolate soltanto in sede di liquidazione del conto finale, dopo l'approvazione del collaudo provvisorio o del certificato di regolare esecuzione, previa acquisizione del documento unico di regolarità contributiva regolare, entro il termine di trenta giorni dal ricevimento della richiesta del responsabile del procedimento.
6. La Stazione appaltante procede al pagamento degli stati di avanzamento dei lavori o dello stato finale dei lavori solo a seguito dei controlli previsti dalla vigente normativa, con particolare riguardo alla verifica della permanenza della regolarità fiscale e di quella contributiva ed assicurativa dell'Impresa appaltatrice e degli eventuali subappaltatori. Conseguentemente, ai fini del pagamento degli stati avanzamento lavori, l'Amministrazione acquisisce il documento unico di regolarità contributiva (D.U.R.C) dell'Appaltatore e degli eventuali subappaltatori nelle modalità previste dalla normativa vigente.
7. Ai fini della tutela dei lavoratori e della regolarità contributiva si applica quanto previsto dai commi 4 e 5 dell'art. 30 e dai commi 8 e 9 dell'art. 105 del D.Lgs 50/2016 e ss.mm.ii.
8. Il termine per l'emissione dei certificati di pagamento sono emessi contestualmente all'adozione di ogni stato di avanzamento e comunque non oltre 7 giorni decorrenti dalla ricezione dello stato di avanzamento dei lavori (SAL) da parte del Direttore dei lavori.
9. Il termine per disporre il pagamento degli importi dovuti non può superare i 30 giorni a decorrere dalla data di emissione di ogni stato di avanzamento.
10. All'esito positivo del collaudo il RUP rilascia il certificato di pagamento ai fini dell'emissione della fattura da parte dell'appaltatore. Il certificato di pagamento è rilasciato nei termini di cui

all'articolo 4, commi 2, 3, 4 e 5 del decreto legislativo 9 ottobre 2002, n. 231, e non costituisce presunzione di accettazione dell'opera, ai sensi dell'articolo 1666, secondo comma, del codice civile. Resta fermo quanto previsto all'articolo 4, comma 6, del decreto legislativo 09 ottobre 2002, n. 231.

11. La rata di saldo sarà pagata entro 30 giorni dalla emissione del C.R.E. (o del certificato di collaudo provvisorio), subordinatamente alla presentazione della polizza fideiussoria di cui all'art.14 del presente capitolato.

12. Tale termine decorre dalla data di presentazione della garanzia fideiussoria se non presentata preventivamente. In caso di mancata produzione della polizza, la rata di saldo verrà corrisposta solo dopo che il CRE/ collaudo provvisorio abbia assunto carattere definitivo.

13. Ai fini del pagamento del corrispettivo del presente appalto, l'aggiudicatario dovrà utilizzare uno o più conti correnti bancari o postali dedicati alle commesse pubbliche, secondo quanto previsto dall'art. 3 della Legge n.136 del 13/08/10. L'aggiudicatario dovrà pertanto comunicare alla Stazione appaltante:

- gli estremi dei conti correnti bancari o postali dedicati;
- la generalità e il codice fiscale delle persone delegate ad operare su di essi.

Articolo 19 - ULTIMAZIONE DEI LAVORI

1. Non appena avvenuta l'ultimazione dei lavori l'Appaltatore informerà per iscritto la Direzione dei Lavori che, previo congruo preavviso, procederà subito alle necessarie constatazioni in contraddittorio con le modalità dell'art. 199 del D.P.R. 207/2010, redigendo, ove le opere venissero riscontrate regolarmente eseguite, l'apposito certificato.

2. Qualora dall'accertamento risultasse la necessità di rifare o modificare qualche opera, per esecuzione non perfetta, l'Appaltatore dovrà effettuare i rifacimenti e le modifiche ordinate nel tempo che gli verrà prescritto e che verrà considerato, agli effetti di eventuali ritardi come tempo impiegato per i lavori.

Articolo 20 - PENALI

1. Le penali dovute dall'appaltatore sono fissate per ogni giorno di ritardo nell'adempimento degli obblighi contrattuali nella misura dell'**1,00 per mille** (*uno per mille*) dell'ammontare netto contrattuale.

2. E' ammessa, su motivata richiesta dell'esecutore, la totale o parziale disapplicazione delle penali, quando si riconosca che il ritardo non è imputabile all'esecutore, oppure quando si riconosca che le penali sono manifestamente sproporzionate, rispetto all'interesse della stazione appaltante. La disapplicazione non comporta il riconoscimento di compensi o indennizzi all'esecutore.

3. L'ammontare complessivo delle penali non può comunque essere superiore al 10% dell'ammontare netto contrattuale. Se tale limite viene superato e risulta infruttuosamente scaduto il termine previsto dall'art. 108, comma 4, D.lgs. n. 50/2016, il responsabile del procedimento promuove l'avvio delle procedure per la risoluzione del contratto per grave ritardo, che viene disposta dalla stazione appaltante con le modalità previste dallo stesso art.108, comma 4, D.lgs. n. 50/2016 e dall'art. 35 del presente Capitolato Speciale di Appalto.

4. La penale relativa all'ultimazione lavori verrà detratta dal conto finale.

5. L'Appaltatore, per il tempo che impiegasse nell'esecuzione dei lavori oltre il termine contrattuale, salvo il caso di ritardo a lui non imputabile, deve rimborsare all'Amministrazione le relative spese di assistenza e sottostare all'addebitamento della penale nei modi e nella quantità sopra stabilita.

6. L'Appaltatore prende atto che l'applicazione delle penali non preclude il diritto dell'Amministrazione Comunale di richiedere il risarcimento degli eventuali ulteriori maggiori danni.

Articolo 21 - CONTO FINALE E COLLAUDO PROVVISORIO

1. Il conto finale sarà compilato entro 45 giorni dalla data di ultimazione dei lavori, quale risulta da apposito certificato del Direttore dei Lavori. Il Certificato di regolare esecuzione dei lavori sarà emesso entro 3 (tre) mesi dalla data di ultimazione dei lavori stessi.
- 1 bis. Se l'esecutore non firma il conto finale nel termine assegnato non superiore a trenta giorni, o se lo sottoscrive senza confermare le domande già formulate nel registro di contabilità, il conto finale si ha come da lui definitivamente accettato.
2. Sono a carico dell'Appaltatore tutti gli oneri per fornire i mezzi, attrezzature e manodopera, necessari per le operazioni di accertamento della regolare esecuzione, ivi comprese le prove tecniche sulle opere e gli esami di laboratorio sui materiali impiegati ove richiesti.
3. Il certificato di regolare esecuzione è redatto secondo le modalità indicate nell'art. 237 del D.P.R. 207/2010 ed assume carattere definitivo decorsi due anni dall'emissione dello stesso. Decorso tale termine, il certificato di regolare esecuzione si intende tacitamente approvato ancorché l'atto formale di approvazione non sia intervenuto entro due mesi dalla scadenza del medesimo termine.
4. Per il certificato di regolare esecuzione si applicano le disposizioni previste dagli articoli 229, comma 3, 234, commi 2, 3 e 4, e 235.

Articolo 22 - MANUTENZIONE E CUSTODIA DELLE OPERE FINO AL COLLAUDO PROVVISORIO

1. L'Appaltatore è obbligato alla custodia ed alla manutenzione dell'opera durante il periodo di attesa e l'espletamento delle operazioni di collaudo fino all'emissione del relativo certificato, che deve essere emesso entro i termini previsti dal presente Capitolato (**Analogo obbligo sussiste nei casi in cui il certificato di collaudo è sostituito dal certificato di regolare esecuzione che deve essere emesso dal Direttore Lavori**).
2. Per tutto il periodo intercorrente fra l'esecuzione e l'emissione del certificato di collaudo provvisorio, salvo le maggiori responsabilità sancite dall'art. 1669 C.C., l'Appaltatore è quindi garante delle opere e delle forniture eseguite, obbligandosi a sostituire i materiali che si mostrassero non rispondenti alle prescrizioni contrattuali ed a riparare tutti i guasti e le degradazioni che dovessero verificarsi anche in conseguenza dell'uso, purché corretto, delle opere.
3. In tale periodo, la manutenzione dovrà essere eseguita nel modo più tempestivo ed in ogni caso, sotto pena d'intervento d'ufficio, nei termini prescritti dalla Direzione Lavori.
4. Per cause stagionali o per le altre cause potrà essere concesso all'Appaltatore di procedere ad interventi di carattere provvisorio, salvo a provvedere alle riparazioni definitive, a regola d'arte, appena possibile.
5. Fermo restando l'obbligo di manutenzione a carico dell'Appaltatore, l'obbligo di custodia non sussiste se dopo l'ultimazione l'opera è presa in consegna dall'Amministrazione Comunale, utilizzata e messa in esercizio. In tali casi, l'obbligo di custodia è a carico dell'Amministrazione Comunale.

Articolo 23 - PRESA IN CONSEGNA DELL'OPERA - PAGAMENTO DELLA RATA DI SALDO

1. Successivamente all'emissione del certificato di collaudo, l'opera sarà presa in consegna dall'Amministrazione.
2. Il pagamento della rata di saldo è disposto, previa presentazione della garanzia fideiussoria, entro 30 giorni decorrenti dall'esito positivo del certificato di regolare esecuzione e non costituisce presunzione di accettazione dell'opera, ai sensi dell'articolo 1666, comma 2, del Codice civile e dell'art. 4 del D.Lgs 50/2016 e ss.mm.

3. Salvo quanto disposto dall'articolo 1669 del Codice civile, l'Appaltatore risponde per la difformità ed i vizi dell'opera, ancorché riconoscibili, purché denunciati dal soggetto appaltante prima che il certificato di collaudo assuma carattere definitivo.

4. Ai sensi dell'art. 230 del D.P.R. 207/2010 ss. mm., l'Amministrazione si riserva la facoltà procedere alla presa in consegna anticipata per parti di lavoro ultimate, prima dell'emissione del certificato di collaudo provvisorio.

Articolo 24 - GARANZIA PER DIFFORMITA' E VIZI FINO AL COLLAUDO DEFINITIVO - DIFETTI DI COSTRUZIONE. RESPONSABILITA' DECENNALE PER ROVINA E DIFETTI DI COSE IMMOBILI

1. Il certificato di collaudo (ovvero il certificato di regolare esecuzione) assume carattere definitivo decorsi due anni dalla data della sua emissione. Nell'arco di tale periodo l'Appaltatore è tenuto alla garanzia per le difformità ed i vizi dell'opera, indipendentemente dalla intervenuta liquidazione del saldo. Tale garanzia è dovuta anche nei casi in cui il certificato di collaudo è sostituito dal certificato di regolare esecuzione. L'Appaltatore deve demolire e rifare a sue spese le lavorazioni che il Direttore dei Lavori accerta eseguite senza la necessaria diligenza o con materiali diversi da quelli prescritti contrattualmente o che, dopo la loro accettazione e messa in opera, abbiano rivelato difetti o inadeguatezze.

2. Si applicano gli artt. 1667 e 1668 c.c. e, pertanto, l'Appaltatore è tenuto alla garanzia per difformità e vizi dell'opera nei due anni successivi alla consegna dell'opera all'Amministrazione Comunale.

3. È in ogni caso salvo il risarcimento del danno nel caso di colpa dell'Appaltatore ai sensi dell'art. 1668, comma 2, c.c.

4. Quando si tratta di edifici o di altre cose immobili destinate per loro natura a lunga durata, se nel corso di dieci anni dal compimento, l'opera, per vizio del suolo o per difetto della costruzione, rovina in tutto o in parte, ovvero presenta evidente pericolo di rovina o gravi difetti, l'Appaltatore è responsabile nei confronti dell'Amministrazione Comunale, purché sia fatta la denuncia entro un anno dalla scoperta (art. 1669 c.c.).

Articolo 25 - DANNI DI FORZA MAGGIORE

1. L'appaltatore non può pretendere compensi per danni alle opere o provviste se non in casi di forza maggiore e nei limiti consentiti dal presente contratto.

2. Nel caso di danni causati da forza maggiore, l'appaltatore ne fa denuncia al Direttore dei lavori entro tre giorni da quello dell'evento, a pena di decadenza dal diritto al risarcimento.

3. L'appaltatore non può sospendere o rallentare l'esecuzione dei lavori, tranne in quelle parti per le quali lo stato delle cose debba rimanere inalterato sino a che non sia eseguito l'accertamento dei fatti.

4. Appena ricevuta la denuncia di cui al comma 5, il Direttore dei lavori procede, redigendone processo verbale alla presenza dell'appaltatore, all'accertamento:

- a) dello stato delle cose dopo il danno, rapportandole allo stato precedente;
- b) delle cause dei danni, precisando l'eventuale causa di forza maggiore;
- c) della eventuale negligenza, indicandone il responsabile;
- d) dell'osservanza o meno delle regole dell'arte e delle prescrizioni del Direttore dei lavori;
- e) dell'eventuale omissione delle cautele necessarie a prevenire i danni;

al fine di determinare il risarcimento al quale può avere diritto l'esecutore stesso.

5. L'indennizzo per i danni è limitato all'importo dei lavori necessari per l'occorrente riparazione, valutati ai prezzi ed alle condizioni di contratto, con esclusione dei danni e delle perdite di materiali non ancora posti in opera, nonché delle opere provvisoriale e dei mezzi dell'Appaltatore.

6. Nessun indennizzo è dovuto quando a determinare il danno abbia concorso la colpa dell'Appaltatore o delle persone delle quali esso è tenuto a rispondere
7. I danni prodotti da piene ai lavori di difesa di corsi d'acqua, quando non siano stati ancora iscritti a libretto, sono valutati in base alla misurazione provvisoria fatta dagli assistenti di cantiere. Mancando la misurazione, l'appaltatore può dare la dimostrazione dei lavori eseguiti con idonei mezzi di prova, ad eccezione di quella testimoniale.

Articolo 26 - TRATTAMENTO E TUTELA DEI LAVORATORI

1. L'Appaltatore è obbligato ad eseguire l'opera o i lavori oggetto del presente Capitolato con l'osservanza rigorosa delle disposizioni in materia di collocamento, igiene e sicurezza sul lavoro anche con riguardo alla nomina del responsabile della sicurezza, di tutela dei lavoratori in materia contrattuale e sindacale, restando a suo carico gli oneri finanziari per la vigilanza dei cantieri.

A) TUTELA RETRIBUTIVA

2. L'Appaltatore è obbligato ad osservare integralmente il trattamento economico e normativo stabilito nei contratti collettivi nazionali e territoriali in vigore per il settore e per la zona nella quale si svolgono i lavori costituenti oggetto del presente contratto e, se Cooperativa, anche nei confronti dei soci, ed a continuare ad applicare i suddetti contratti collettivi anche dopo la loro scadenza e fino alla loro sostituzione. L'Appaltatore è altresì responsabile in solido dell'osservanza delle norme anzidette da parte dei subappaltatori nei confronti dei loro dipendenti per le prestazioni rese nell'ambito del subappalto. I suddetti obblighi vincolano l'Appaltatore fino alla data del collaudo anche se egli non fosse aderente alle associazioni stipulanti o dovesse recedere da esse ed indipendentemente dalla natura industriale ed artigiana, dalle dimensioni dell'Impresa e da ogni qualificazione giuridica.

3. Ai fini della tutela retributiva dei lavoratori si applica quanto previsto ai co. 4 e 6 dell'art. 30 del D.Lgs 50/2016 e in caso di inadempimento - verificato con le modalità previste dal co. 6 del medesimo art. 30 del D.Lgs 50/2016 - la Stazione appaltante paga anche in corso d'opera direttamente ai lavoratori le retribuzioni arretrate, detraendo il relativo importo dalle somme dovute all'Appaltatore ovvero dalle somme dovute al subappaltatore inadempiente nel caso in cui sia previsto il pagamento diretto.

4. Inoltre, il mancato adempimento di tali obblighi da parte dell'Appaltatore conferisce all'Amministrazione Comunale il diritto di valersi della cauzione - di cui all'art.103, co.1, D.Lgs. n. 50/2016.

B) TUTELA PREVIDENZIALE E ASSICURATIVA

5. L'Appaltatore dovrà altresì osservare le norme e le prescrizioni delle leggi e dei regolamenti vigenti sull'assunzione, tutela, protezione, contribuzione, assicurazione, infortuni ed assistenza dei lavoratori, comunicando, non oltre 15 giorni dalla consegna dei lavori, gli estremi della propria iscrizione agli Istituti previdenziali ed assicurativi.

6. L'Appaltatore deve esibire al Direttore dei Lavori, prima della data del verbale di consegna dei lavori, ogni prescritta denuncia del lavoro iniziato agli enti previdenziali e assicurativi, e copia della polizza di assicurazione contro gli infortuni. L'Appaltatore deve parimenti esibire le modifiche alle denunce e polizze in precedenza esibite entro i 14 giorni successivi alla modifica.

7. Prima di emettere i certificati di pagamento degli stati di avanzamento lavori, compreso quello conseguente al conto finale, il Direttore Lavori e la Stazione appaltante procedono alla verifica della permanenza della regolarità contributiva ed assicurativa dell'Impresa attraverso l'acquisizione del Documento unico di regolarità contributiva (D.U.R.C.). A garanzia di tali obblighi, secondo quanto disposto dal comma 5 dell'art. 30 del D.Lgs 50/2016, il Direttore dei Lavori opera una ritenuta dello 0,5% sull'importo netto progressivo dei lavori; le ritenute possono essere svincolate soltanto in sede di liquidazione finale, dopo l'approvazione da parte della

stazione appaltante del certificato di collaudo, previo rilascio del documento unico di regolarità contributiva.

8. In caso di inadempienza contributiva risultante dal documento unico di regolarità contributiva relativo a personale dipendente dell'affidatario o del subappaltatore o di soggetti titolari di subappalti e cottimi, impiegato nell'esecuzione del contratto, la stazione appaltante trattiene dal certificato di pagamento l'importo corrispondente all'inadempienza per il successivo versamento diretto agli enti previdenziali e assicurativi, compresa la cassa edile.

9. Inoltre, il mancato adempimento dell'Appaltatore conferisce all'Amministrazione Comunale il diritto di valersi della cauzione di cui all'art. 103, co.2, D.lgs. n. 50/2016. In ogni caso l'Appaltatore è responsabile nei confronti dell'Amministrazione Comunale dell'osservanza delle predette disposizioni da parte dei subappaltatori.

10. Qualora la Stazione appaltante constati la presenza nel luogo di lavoro di lavoratore non iscritto nel libro unico del lavoro, ovvero in denuncia nominativa dei lavoratori occupati ovvero in documenti informatizzati equiparati, il Responsabile del Procedimento comunica all'Impresa l'inadempienza accertata e procede ad applicare una penale di euro 2.500,00 per ciascun lavoratore irregolare; il Direttore dei Lavori procede ad immediata denuncia dell'illecito all'Ispettorato del Lavoro.

11. I commi precedenti si applicano anche nel caso di subappalto.

12. In ogni caso l'Appaltatore è responsabile nei confronti del committente dell'osservanza delle predette disposizioni da parte dei subappaltatori. In caso di D.U.R.C. negativo per due volte consecutive, il D.L. redige una relazione particolareggiata per il Responsabile del Procedimento. La mancata ottemperanza dell'Appaltatore è considerata grave inadempimento degli obblighi contrattuali e pertanto darà luogo alla risoluzione del contratto ai sensi dell'art. 35 del presente Capitolato. Tutte le violazioni della tutela retributiva ovvero previdenziale e assicurativa saranno segnalate all'Ispettorato del Lavoro ed ai competenti Enti previdenziali ed assicurativi.

C) VERIFICA DELLA REGOLARITA' DEL RAPPORTO DI LAVORO

13. Al fine di consentire la verifica della regolarità dei rapporti di lavoro, l'Appaltatore è obbligato ad osservare integralmente la disciplina relativa alla predisposizione e alla tenuta del libro unico del lavoro (artt. 39 e 40 del D.L.112/2008 e ss.mm., convertito con modificazioni nella L.133/2008; D.M.9.7.2008).

14. A completamento delle risultanze del libro unico del lavoro ed al fine di consentire la verifica della corretta instaurazione dei rapporti di lavoro anche nei confronti dei lavoratori presenti in cantiere al momento dei controlli e non ancora iscritti nel libro unico del lavoro, l'Appaltatore dovrà tenere presso il cantiere copia delle comunicazioni obbligatorie preventive di assunzione (predisposte ai sensi dell'art. 4 bis, comma 2, del D.lgs.181/2000, come modificato dal citato art. 40 del D.L.112/2008) oppure copia dei contratti individuali di lavoro.

Articolo 27 - DURATA GIORNALIERA DEI LAVORI. LAVORO STRAORDINARIO E NOTTURNO

1. L'orario giornaliero dei lavori sarà quello stabilito dal contratto collettivo valevole nel luogo dove i lavori vengono compiuti, ed in mancanza, quello risultante dagli accordi locali e ciò anche se l'Appaltatore non sia iscritto alle rispettive organizzazioni dei datori di lavoro.

2. L'orario di lavoro, giornaliero, settimanale e mensile, non potrà superare i limiti contrattualmente previsti. Questo anche per garantire le necessarie condizioni di sicurezza.

3. Al fine di rispettare i tempi di esecuzione dei lavori, l'Appaltatore potrà eseguire i lavori nella fascia oraria compresa dalle ore 06:00 alle ore 22:00 di ogni giorno, anche festivo ove occorra, mediante l'utilizzo del doppio turno lavorativo, senza essere tenuto a rimborsare alla Stazione Appaltante le maggiori spese di assistenza, ma anche senza aver diritto a compensi od indennità di sorta al di fuori del prezzo contrattuale convenuto, essendo esso già comprensivo

di ogni maggiorazione dovuta per questa tipologia organizzativa del cantiere, salvo diverse disposizioni impartite dalla Direzione Lavori e dal Coordinatore della sicurezza.

4. Gravano sull'Appaltatore tutti gli oneri connessi alla realizzazione in doppio turno, comprese le misure di sicurezza necessarie alla esecuzione dei lavori nei turni ed alla adeguata illuminazione da approntare, in conformità alle norme vigenti, per l'esecuzione dei lavori previsti in progetto ed adempiendo a tutte le prescrizioni che verranno impartite in merito da parte del Coordinatore per la sicurezza dei lavori.

5. In presenza di comprovate e sopravvenute esigenze di pubblico interesse di carattere eccezionale, la D.L. potrà derogare a quanto sopra e, pertanto, disporre l'esecuzione delle opere in un unico turno giornaliero, senza che in conseguenza di ciò l'Appaltatore possa vantare diritti o pretese o apporre riserve.

All'infuori dell'orario convenuto, come pure nei giorni festivi, l'Appaltatore non potrà a suo arbitrio fare eseguire lavori che richiedano la sorveglianza da parte degli agenti dell'Appaltante. Se, a richiesta dell'Appaltatore, la Direzione Lavori autorizzasse il prolungamento dell'orario, l'Appaltatore non avrebbe diritto a compenso od indennità di sorta ma sarà invece tenuto a rimborsare all'Appaltante le maggiori spese di assistenza.

Articolo 28 - SICUREZZA DEL CANTIERE

1. L'Appaltatore e le eventuali ditte subappaltatrici sono tenuti all'osservanza rigorosa degli adempimenti previsti dal D.lgs.81/2008 in materia di tutela della salute e sicurezza nei luoghi di lavoro, nonché di quanto previsto dal Capo III della L.R. n. 38/2007 e dal relativo regolamento di attuazione, approvato con DPRG n. 45/R del 7/8/2008.

2. L'Appaltatore e le eventuali ditte subappaltatrici sono tenute all'osservanza del Piano di sicurezza e coordinamento redatto dal Coordinatore per la sicurezza ai sensi del D.lgs.81/2008 e del relativo Allegato XV.

3. Entro trenta giorni dall'aggiudicazione, e comunque prima della consegna dei lavori, l'Appaltatore redige e consegna alla Stazione appaltante un Piano operativo di sicurezza per quanto attiene alle proprie scelte autonome e relative responsabilità nell'organizzazione del cantiere e nell'esecuzione dei lavori, da considerare come un piano complementare di dettaglio del piano di sicurezza e di coordinamento. Il piano operativo deve essere redatto ai sensi dell'art.96, comma 1, lett. g) D.lgs.81/2008 e del relativo Allegato XV, punto 3.2.

4. Ciascuna impresa esecutrice, prima dell'inizio dei rispettivi lavori, trasmette il proprio piano operativo di sicurezza all'impresa affidataria, la quale, previa verifica della congruenza rispetto al proprio, lo trasmette al Coordinatore per l'esecuzione; i lavori hanno inizio dopo l'esito positivo della suddetta verifica, effettuata tempestivamente e comunque non oltre 15 giorni dall'avvenuta ricezione.

5. Le imprese esecutrici, prima dell'inizio dei lavori, ovvero in corso d'opera, possono presentare al Coordinatore per l'esecuzione dei lavori proposte di modificazioni o integrazioni al piano di sicurezza e di coordinamento trasmesso dalla Stazione appaltante, sia per adeguarne i contenuti alle tecnologie proprie dell'Impresa, sia per garantire il rispetto delle norme per la prevenzione degli infortuni e la tutela della salute dei lavoratori eventualmente disattese dal piano stesso.

6. Il piano di sicurezza e di coordinamento (ovvero il piano sostitutivo) ed il piano operativo di sicurezza formano parte integrante del contratto di appalto. I costi della sicurezza, come evidenziati all'art. 2 del presente Capitolato Speciale di appalto sono corrisposti senza alcun ribasso. In particolare, a carico dell'Impresa e compensati con la cifra indicata al precedente art. 2, si intendono tutti gli oneri necessari a garantire la sicurezza all'interno del cantiere.

7. L'Impresa dovrà (tenendone conto nel programma esecutivo) adeguare i propri tempi di lavoro al programma ed all'ordine dei lavori stabilito nel Piano della Sicurezza suscettibile a norma di legge ad adeguamenti e modifiche anche sulla base di suggerimenti da parte dell'Impresa appaltatrice.

8. Le gravi e ripetute violazioni dei piani stessi da parte dell'Appaltatore, previa formale costituzione in mora dell'interessato, costituiscono causa di risoluzione del contratto da parte della Stazione appaltante. Analogamente si procede a risoluzione nel caso di presenza di più imprese nel cantiere, qualora manchi la cooperazione all'attuazione delle misure di prevenzione e protezione dai rischi sul lavoro o manchi il coordinamento degli interventi di prevenzione e protezione dai rischi.

9. Il datore di lavoro dell'impresa affidataria ha l'obbligo di vigilare sulla sicurezza dei lavori affidati e sull'applicazione delle disposizioni e delle prescrizioni del piano di sicurezza e coordinamento.

10. Il Direttore di cantiere ed il Coordinatore della sicurezza in fase di esecuzione, ciascuno nell'ambito delle proprie competenze, vigilano sull'osservanza dei piani di sicurezza. Il Direttore dei Lavori procede all'emissione degli stati di avanzamento dei lavori esclusivamente dopo aver verificato il rispetto da parte delle imprese esecutrici delle disposizioni e delle prescrizioni contenute nel Piano di sicurezza e di coordinamento.

L'Appaltatore garantisce la necessaria collaborazione al tutor di cantiere ai fini dello svolgimento delle attività previste dall'art. 22 della L.R. n. 38/2007 e dal DPGR n. 45/R del 7/8/2008.

Articolo 29 - ONERI ED OBBLIGHI DIVERSI A CARICO DELL'APPALTATORE

1. Oltre agli oneri previsti dal Capitolato Generale di Appalto, per le parti ancora in vigore, quelli specificati nel presente Capitolato Speciale e quelli derivanti da ulteriori disposizioni normative applicabili in materia, saranno a carico dell'Appaltatore gli oneri ed obblighi seguenti:

A) OBBLIGHI ED ONERI RELATIVI ALL'ORGANIZZAZIONE DEL CANTIERE:

- **La formazione del cantiere** e l'esecuzione di tutte le opere a tal uopo occorrenti, comprese quelle di recinzione e di protezione e quelle necessarie per mantenere la continuità delle comunicazioni, nonché di scoli, acque e canalizzazioni esistenti.

- **La fornitura di cartelli indicatori** e contenenti, a colori indelebili, tutte le informazioni richieste dalla normativa vigente (per opere finanziate dalla CC.PP. con risparmi postali, dovranno contenere anche la dicitura relativa al finanziamento). In particolare, dai cartelli dovranno risultare, costantemente aggiornati, i dati relativi alle imprese subappaltatrici e a tutte quelle autorizzate ad accedere al cantiere.

Tanto i cartelli che le armature di sostegno dovranno essere eseguiti con materiali di adeguata resistenza, di decoroso aspetto e dovranno essere mantenuti in ottimo stato fino al collaudo dei lavori.

- **Tessere di riconoscimento** - L'Appaltatore ha l'obbligo di dotare i propri dipendenti impegnati nella realizzazione dell'opera di tessera di riconoscimento, corredata di fotografia, indicante anche la data di assunzione.

Tale obbligo è esteso a tutte le imprese subappaltatrici, ed in tal caso la tessera di riconoscimento dovrà contenere anche gli estremi del provvedimento di autorizzazione.

I lavoratori autonomi che effettuano la loro prestazione nel luogo ove si svolgono le attività in regime di appalto o subappalto dovranno munirsi di apposita tessera di riconoscimento, corredata di fotografia, contenente anche l'indicazione del committente.

- **L'installazione delle attrezzature** ed impianti necessari ed atti, in rapporto all'entità dell'opera, ad assicurare la migliore esecuzione ed il normale ed ininterrotto svolgimento dei lavori. Macchine ed attrezzature dovranno essere conformi al D.lgs.81/2008.

- **L'apprestamento delle opere provvisionali** quali ponteggi, impalcature, assiti, steccati, armature, centinature, cassature, ecc. compresi spostamenti, sfridi, mantenimenti e smontaggi a fine lavori. Le opere provvisionali dovranno essere conformi al D.lgs.81/2008.

Le incastellature, le impalcature e le costruzioni provvisionali in genere, se prospettanti all'esterno del cantiere o aggettanti su spazi pubblici o privati, dovranno essere idoneamente schermate.

Tra le opere in argomento è compresa altresì un'adeguata illuminazione del cantiere.

- **La vigilanza e guardiana del cantiere**, sia diurna che notturna e la custodia di tutti i materiali, impianti e mezzi d'opera esistenti nello stesso (siano essi di pertinenza dell'Appaltatore, dell'Amministrazione, o di altre Ditte), nonché delle opere eseguite od in corso di esecuzione. Tale vigilanza si intende estesa anche ai periodi di sospensione dei lavori ed al periodo intercorrente tra l'ultimazione ed il collaudo, salvo l'anticipata consegna delle opere all'Amministrazione appaltante e per le opere consegnate.

- **L'installazione, la gestione, la manutenzione e la guardiana di tutta la segnaletica di cantiere** (anche di tipo luminoso) nel rispetto del Codice della Strada e del D.M. del Ministero delle infrastrutture e dei trasporti del 10/07/2002 Disciplinare tecnico relativo agli schemi segnaletici, differenziati per categoria di strada, da adottare per il segnalamento temporaneo dei cantieri temporanei e mobili luminosi, sia di giorno che di notte, nonché l'esecuzione di tutti i provvedimenti che la Direzione Lavori riterrà indispensabili per garantire la sicurezza delle persone e dei veicoli e la continuità del traffico sia in prossimità del cantiere sia nelle zone lontane da questo.

- **La pulizia del cantiere** e la manutenzione ordinaria e straordinaria di ogni apprestamento provvisorio. La pulizia e spazzatura delle strade da terre e materiali provenienti dai lavori eseguiti, prima della loro riapertura al traffico.

- **L'adozione, nei cantieri con scavi aperti, di adeguati piani di derattizzazione** preventivi e per tutta la durata dei lavori al fine di evitare la migrazione delle colonie di muridi nelle aree limitrofe.

- **La fornitura di locali uso ufficio** (in muratura o prefabbricati) idoneamente rifiniti e forniti dei servizi necessari alla permanenza ed al lavoro di ufficio della Direzione Lavori.

I locali saranno realizzati nel cantiere od in luogo prossimo, stabilito od accettato dalla Direzione Lavori, la quale disporrà anche il numero degli stessi e le attrezzature di dotazione.

- **La fornitura di mezzi di trasporto** per gli spostamenti della Direzione Lavori e del personale di assistenza.

- **La fornitura di locali e strutture di servizio per gli operai**, quali tettoie, ricoveri, spogliatoi prefabbricati o meno, la fornitura di servizi igienico-sanitari in numero adeguato e conformi alle prescrizioni degli Enti competenti, nonché il servizio di mensa per operai ed addetti ai lavori.

- **Le spese per gli allacciamenti provvisori**, e relativi contributi e diritti, dei servizi di acqua, elettricità, gas, telefono e fognature necessari per il funzionamento del cantiere e l'esecuzione dei lavori, nonché le spese di utenza e consumo relative ai predetti servizi.

- **Le occupazioni temporanee per formazione di aree di cantiere**, baracche ed in genere per tutti gli usi occorrenti all'Appaltatore per l'esecuzione dei lavori appaltati, nonché le pratiche presso Amministrazioni ed Enti per permessi, licenze, concessioni, autorizzazioni, per opere di presidio, interruzioni provvisorie di pubblici servizi, attraversamenti, cautelamenti, trasporti speciali nonché le spese ad esse relative per tasse, diritti, indennità, canoni, cauzioni ecc.

In difetto rimane ad esclusivo carico dell'Appaltatore ogni eventuale multa o contravvenzione nonché il risarcimento degli eventuali danni.

- **Lo smacchiamento generale** della zona interessata dai lavori, ivi incluso il taglio di alberi, siepi e l'estirpazione delle ceppaie.

È onere dell'Appaltatore l'eventuale richiesta preventiva per l'abbattimento di alberature nelle zone interessate dai lavori e di dare seguito alle indicazioni e prescrizioni stabilite dalla Direzione suddetta.

- **L'approntamento di un laboratorio di cantiere** fisso o mobile e con le necessarie attrezzature, che l'Amministrazione ritenesse di istituire, nonché le spese per il personale addetto, in grado di rilasciare certificati ufficiali e quindi munito di apposita autorizzazione ministeriale ai sensi dell'Art. 20 Legge n°1086 del 05/11/1971 ss.mm.

- **La sistemazione delle strade** e dei collegamenti esterni ed interni; la collocazione, ove necessario di ponticelli, andatoie, scalette di adeguata portanza e sicurezza, con l'obbligo di mantenere l'accesso alle singole abitazioni frontiste.

- **La conservazione ed il ripristino delle vie**, dei passaggi e dei servizi, pubblici o privati, che venissero interrotti per l'esecuzione dei lavori provvedendovi a proprie spese con opportune opere provvisorie, compreso il ripristino della segnaletica stradale orizzontale e verticale com'era prima dei lavori (ad esempio attraversamenti pedonali, spartitraffico ecc.).

Nei casi indicati dalla Direzione Lavori l'Impresa potrà essere obbligata ad eseguire i lavori in presenza del normale traffico o sosta veicoli e pedoni che non possa essere deviato.

- **L'Impresa è obbligata ad eseguire i lavori in presenza del normale traffico o sosta veicoli e pedoni che non possa essere deviato.**

Per questo onere, già valutato nei singoli prezzi, l'Appaltatore dovrà prendere tutte le necessarie misure per non intralciare la circolazione ed in particolare non dovrà arrecare impedimenti agli accessi pubblici e/o privati; occorrendo, dovrà impiantare a proprie spese, **passi provvisori ed** eseguire i lavori in ore notturne, senza pretendere compensi per questi oneri essendo compresi nei prezzi unitari.

- **Lo sgombero e la pulizia del cantiere e la spazzatura stradale**, entro un mese dall'ultimazione dei lavori, con la rimozione di tutti i materiali residui, mezzi d'opera, le attrezzature e gli impianti esistenti nonché con la perfetta pulizia di ogni parte e di ogni particolare delle opere da sfabbricidi, calcinacci, sbavature, pitture, unto ecc.

- **L'onere dell'allontanamento dei materiali** di risulta degli scavi non più ritenuti utilizzabili dalla Direzione Lavori e del loro eventuale smaltimento a norma di legge. In particolare, l'Appaltatore dovrà fornire le autorizzazioni secondo le norme di legge, relative alla discarica o discariche, presso le quali verrà conferito il materiale di risulta secondo la sua tipologia, compreso il materiale derivante da demolizione di sovrastrutture stradali (binder e tappeti) ed effettuando i campionamenti necessari alla classificazione del rifiuto depositato. Tutte le autorizzazioni necessarie per effettuare lo smaltimento sono a carico dell'Appaltatore, così come le responsabilità conseguenti alla corretta raccolta e smaltimento dei rifiuti speciali. Al fine di rendere facilmente individuabile la proprietà degli automezzi adibiti al trasporto dei materiali per l'attività dei cantieri, la bolla di consegna del materiale indica il numero di targa e il nominativo del proprietario degli automezzi medesimi.

- **L'allontanamento, trasporto a discarica** o in luogo indicato dalla Direzione Lavori con l'impiego di mezzi e personale, proprio, occorrente dei materiali e manufatti giacenti all'interno dell'area che non risultino necessari alle lavorazioni ed alla conduzione del cantiere;

- **Dotazione tecnica dell'impresa durante l'appalto (allestimento del cantiere operativo):** è obbligo dell'impresa, come elemento fondamentale dell'appalto, garantire l'operatività immediata e continuativa dell'impresa in ogni momento, il rispetto dei tempi di intervento e un'adeguata dotazione tecnica, che costituiscono nel loro insieme presidio inderogabile alla sicurezza stradale, specialmente per interventi di urgenza.

Il cantiere operativo non è frazionabile in luoghi diversi, e dovrà essere costituito con tutte le attrezzature previste per l'esecuzione dei lavori a base di appalto, come da descrizione delle opere negli elaborati di gara, anche nel caso di raggruppamento temporaneo di imprese. Il tutto in coerenza con quanto previsto nel Programma esecutivo

Il cantiere dovrà essere perfettamente operativo e dotato delle attrezzature di cui sopra entro e non oltre i 15 (quindici) gg. antecedenti la consegna dei lavori. L'operatività del cantiere e la dotazione delle attrezzature dovranno risultare da apposito verbale redatto in contraddittorio alla scadenza del termine di cui sopra. Tutte le attrezzature dovranno essere in proprietà dell'impresa o delle imprese costituite in raggruppamento o in locazione finanziaria; parte dell'attrezzatura di cui sopra potrà essere noleggiata in via esclusiva con contratto di durata non inferiore alla durata dell'appalto.

La costituzione del cantiere, con la dotazione minima di mezzi come sopra rappresentata, è obbligatoria anche nell'ipotesi di sub-appalto di talune lavorazioni.

La mancata costituzione del cantiere nelle forme e nei tempi di cui sopra comporta la risoluzione del contratto ai sensi e con le modalità del successivo art. 35; la significativa diminuzione di operatività e di mezzi nel corso dell'esecuzione dei lavori potrà comportare la risoluzione del contratto ai sensi e con le modalità del successivo art. 35.

B) OBBLIGHI ED ONERI RELATIVI A PROVE, SONDAGGI, DISEGNI.

- **La fornitura di tutti i necessari attrezzi**, strumenti e personale esperto per tracciamenti, rilievi, misurazioni, saggi, picchettazioni ecc. relativi alle operazioni di consegna, verifiche in corso d'opera, contabilità e collaudo dei lavori.

- **La riproduzione di grafici**, disegni ed allegati vari relativi alle opere in esecuzione. In particolare, dovranno essere eseguiti:

- planimetrie generali (Scala 1:2000);
- disegni costruttivi delle opere d'arte in Scala 1:50.

Tutte le tavole dovranno essere eseguite e consegnate alla Direzione Lavori in lucido e in n.3 copie eliografiche 2 delle quali verranno consegnate all'Amministrazione.

- **Il tracciato plano-altimetrico** e tutti i tracciamenti di dettaglio riferenti alle opere in genere, completo di monografia dei caposaldi e di livellazione riferita agli stessi.

- **L'esecuzione di modelli e campionature** di lavori, materiali e forniture che venissero richiesti dalla Direzione Lavori.

- **L'esecuzione di esperienze ed analisi** come anche verifiche, assaggi e relative spese che venissero in ogni tempo ordinati dalla Direzione Lavori, presso il laboratorio di cantiere o presso gli Istituti autorizzati, sui materiali e forniture da impiegare od impiegati o sulle opere, in relazione a quanto prescritto nella normativa di accettazione o di esecuzione.

- **La conservazione dei campioni** fino al collaudo, muniti di sigilli controfirmati dalla direzione Lavori e dall'Appaltatore, in idonei locali o negli uffici direttivi.

- **La fornitura di fotografie delle opere**, nel formato, numero e frequenza prescritti dalla Direzione Lavori e comunque non inferiori a quattro per ogni stato di avanzamento, nel formato 18x24.

- **La verifica dei calcoli delle strutture** come dettagliato all'art. 30 del presente Capitolato, con gli oneri ivi previsti.

- **La verifica delle indagini geognostiche** e dello studio della portanza dei terreni nonché la verifica delle soluzioni strutturali e del dimensionamento delle opere di fondazione o di sostegno.

- **Le prove di carico e le verifiche delle varie strutture** (pali di fondazione, travi, solai, mensole, rampe ecc.) che venissero ordinate dalla Direzione Lavori o dal Collaudatore; l'apprestamento di quanto occorrente (materiali, mezzi d'opera, opere provvisorie, operai e strumenti) per l'esecuzione di tali prove e verifiche.

- **Le spese di assistenza per i collaudi tecnici** prescritti dall'Amministrazione per le strutture e gli impianti. In particolare, di tutte le opere provvisorie, le baracche e luoghi di lavorazione impianti compresi, nonché le spese di collaudo per tutte le indagini, prove e controlli che il Collaudatore od i Collaudatori riterranno opportuno disporre, a loro insindacabile giudizio, e per gli eventuali ripristini.

- L'Appaltatore è obbligato a fornire all'Amministrazione, alla ultimazione dei lavori e prima del collaudo, il **rilievo delle opere realizzate** (condotte, pozzetti, caditoie, sottoservizi). Il rilievo comprenderà la livellazione del piano strada (in prossimità dei tombini), la posizione planimetrica delle opere d'arte, delle tubazioni e delle caditoie, il profilo altimetrico delle condotte.

L'Amministrazione fornirà all'Appaltatore la tabella da compilare contenente i dati necessari sopra citati, per l'aggiornamento del sistema informatico territoriale.

- **L'esaurimento delle acque superficiali** o di infiltrazione concorrenti nei cavi e l'esecuzione di opere provvisoriale per lo scolo e la deviazione preventiva di esse dalle sedi stradali o dal cantiere, in generale.

C) ULTERIORI ONERI

- **L'osservanza delle norme di polizia stradale**, di quelle di polizia mineraria (D.P.R. 9.4.1959 n. 128 ss. mm.), nonché di tutte le prescrizioni, leggi e regolamenti in vigore per l'uso di mine, ove tale uso fosse consentito.

Le spese relative alla utilizzazione del Corpo dei Vigili Urbani in occasione di lavori particolarmente impegnativi dal punto di vista della viabilità.

Sono a carico dell'Impresa eventuali sanzioni relative ad infrazioni del Codice della strada.

- L'obbligo dell'Impresa appaltatrice di **informare immediatamente la Stazione appaltante di qualsiasi atto di intimidazione** commesso nei suoi confronti nel corso del contratto con la finalità di condizionarne la regolare e corretta esecuzione.

- **L'obbligo**, ai fini delle necessarie verifiche antimafia disposte dalla vigente normativa di acquisire e trasmettere alla Stazione appaltante i dati anagrafici dei soggetti sottoposti alla verifica antimafia come individuati dall'art. 85 del D.Lgs 159/2011.

- **Il carico, trasporto e scarico dei materiali** delle forniture e dei mezzi d'opera ed il collocamento a deposito od in opera con le opportune cautele atte ad evitare danni od infortuni.

- **Il ricevimento di materiali e forniture escluse dall'appalto** nonché la loro sistemazione, conservazione e custodia, compresa altresì la custodia di opere escluse dall'appalto eseguite da Ditte diverse per conto dell'Amministrazione o dalla stessa direttamente.

La riparazione dei danni che, per ogni causa o negligenza dell'Appaltatore, fossero apportati ai materiali forniti od ai lavori da altri compiuti.

- **La fornitura di notizie statistiche** sull'andamento dei lavori relative al numero degli operai impiegati, distinti nelle varie categorie, per periodi indicati dal Direttore Lavori;

- **L'autorizzazione al libero accesso alla Direzione Lavori** ed al personale di assistenza e sorveglianza, in qualsiasi momento, nei cantieri di lavoro o di produzione dei materiali per le prove, i controlli, le misure e le verifiche previste dal presente Capitolato, medesima autorizzazione deve essere concessa alle altre imprese ed al relativo personale dipendente, per tutto il tempo occorrente all'esecuzione dei lavori o delle forniture scorporate.

- **Le spese di contratto ed accessorie** e cioè tutte le spese e tasse, compresi eventuali diritti di segreteria, inerenti e conseguenti alla stipulazione del contratto e degli eventuali atti complementari, le spese per le copie esecutive, le tasse di registro e di bollo principali e complementari.

- **L'onere di ottenere le eventuali autorizzazioni in deroga ai limiti di rumore** ai sensi della normativa vigente e del regolamento vigente.

- **L'obbligo del rispetto delle regole di tracciabilità dei flussi finanziari** relativi al presente contratto previste dall'art.3 della L.136/2010 ss.mm.

- **L'obbligo del rispetto delle disposizioni contenute nel codice di comportamento dei dipendenti pubblici**, ai sensi dell'art. 2, comma 3 del D.P.R. 62/2013

In caso di grave inosservanza del rispetto di tali obblighi, si procederà alla risoluzione del contratto ai sensi del successivo art. 35.

Articolo 29-bis - INCOMPATIBILITA' DI INCARICO

1. L'appaltatore con la partecipazione alla gara, si è impegnato, altresì, nel caso di affidamento di incarichi di collaborazione a qualsiasi titolo, a rispettare il seguente divieto imposto dall'art. 35, comma 16-ter, del D.Lgs 165/2001: *"i dipendenti che, negli ultimi tre anni di servizio, hanno esercitato poteri autoritativi o negoziali per conto delle pubbliche amministrazioni non possono svolgere, nei tre anni successivi alla cessazione del rapporto di*

pubblico impiego, attività lavorativa o professionale presso i soggetti privati destinatari dell'attività della pubblica amministrazione svolta attraverso i medesimi poteri."

2. Alcune precisazioni in merito alla definizione "dipendenti delle pubbliche amministrazioni", per l'applicazione del precedente divieto, sono fornite dall'art. 21 del D.Lgs 39/2013.

Articolo 30 - VERIFICA DEI CALCOLI STATICI ESECUTIVI

1. Poiché la Stazione Appaltante fornisce il progetto completo di calcoli statici, la verifica di detti calcoli dovrà essere eseguita dall'Appaltatore. L'Appaltatore perciò, nel concorrere all'appalto, avrà preso conoscenza del progetto, dovrà averne controllato i calcoli statici a mezzo di professionista di sua fiducia (qualora l'Appaltatore stesso non rivesta tale qualità) concordando nei risultati finali e riconoscendo, quindi, il progetto perfettamente attendibile; con ciò egli assume piena ed intera responsabilità tanto del progetto come dell'esecuzione dell'opera.

2. L'Appaltatore è tenuto a consegnare la dichiarazione scritta, alla Stazione Appaltante, dell'accettazione dei predetti calcoli, impegnandosi al deposito degli stessi presso gli uffici del Genio Civile.

3. Tuttavia, laddove l'Appaltatore ne rilevasse la necessità e la convenienza, potrà modificare, a sua cura e spese, il progetto strutturale allegato, mediante rielaborazione dei calcoli e degli elaborati esecutivi a mezzo di professionista abilitato; in tal caso resta espressamente stabilito che l'eventuale introduzione di varianti nelle strutture anzidette (sia in fondazione che in elevazione) non potrà in alcun caso giustificare maggiorazioni del prezzo contrattuale (che anche sotto tale aspetto rimane fisso ed invariabile), né modifiche dimensionali che abbiano ripercussione sulle caratteristiche funzionali, distributive, architettoniche e di fruibilità dell'opera; in ogni caso le eventuali modificazioni che l'Appaltatore intendesse introdurre nel progetto strutturale, nel relativo progetto esecutivo e nei calcoli dovranno essere preventivamente sottoposti all'insindacabile giudizio della Direzione Lavori. L'accettazione di detto progetto, da parte della Direzione Lavori, non solleva in alcun modo l'Appaltatore dalle responsabilità inerenti il progetto e la sua esecuzione.

Articolo 31 - PARTICOLARI DELLE OPERE

1. I particolari costruttivi o decorativi, come infissi, coperture speciali, zone di collegamento e contatto con le strutture esistenti, pannellature, davanzali, particolari della carpenteria in ferro e in legno, ordinario e lamellare, elementi prefabbricati, ecc. potranno variare rispetto al progetto esecutivo a seconda delle scelte costruttive dell'Impresa all'atto della realizzazione. In tal caso potranno essere richieste dall'Impresa, qualora concordemente siano ritenute confacenti alle lavorazioni da eseguire, soluzioni tecnicamente diverse ma ugualmente efficaci che andranno convalidate dalla Direzione Lavori, senza che l'Appaltatore possa trarne argomento per chiedere l'aumento del prezzo fissato per l'appalto, rimanendo esso fisso ed invariabile.

2. In particolare, ai fini della costruzione degli impianti tecnici e delle fognature oggetto delle prescrizioni tecniche, prima dell'inizio dei relativi lavori, l'Appaltatore dovrà integrare le tavole di progetto con le indicazioni relative ai tipi, qualità e dimensioni delle apparecchiature che intende impiegare per l'esecuzione dei lavori; tipi, qualità e dimensioni delle macchine e delle centrali degli impianti con l'indicazione della disposizione degli apparecchi accessori che vi devono essere installati. Tali elaborati saranno sottoposti per l'approvazione alla Direzione Lavori che, prima di approvarli, potrà richiedere modifiche o integrazioni degli stessi nel caso che essi siano incompleti o vi figurino indicazioni di materiali e apparecchi non rispondenti alle indicazioni delle prescrizioni tecniche. Dopo l'approvazione della Direzione Lavori tali elaborati si intenderanno come definitivi e l'Impresa dovrà osservarli perfettamente nell'esecuzione dei lavori.

3. A fine lavori, l'Appaltatore dovrà aggiornare il progetto costruttivo indicando l'effettiva composizione degli impianti realizzati. Le tavole di progetto aggiornate, datate e firmate dall'Impresa, saranno presentate in tre copie cartacee e su supporto informatico all'Amministrazione.
4. Relativamente agli obblighi di cui al D.M. n. 37 del 22/1/2008 ss.mm., l'Appaltatore dovrà inoltre provvedere alla redazione del progetto relativo allo stato finale dei lavori.
5. Anche per questi ulteriori adempimenti l'Appaltatore non potrà chiedere nessun aumento dei prezzi fissati per l'appalto essendo essi fissi ed invariabili.

Articolo 32 - APPROVVIGIONAMENTO DEI MATERIALI

1. Qualora l'Appaltatore non provveda tempestivamente all'approvvigionamento dei materiali occorrenti per assicurare a giudizio insindacabile della Stazione Appaltante l'esecuzione dei lavori entro i termini stabiliti dal contratto, la Stazione Appaltante stessa potrà con semplice ordine di servizio, diffidare l'Appaltatore a provvedere a tale approvvigionamento entro un termine perentorio.
2. Scaduto tale termine infruttuosamente, la Stazione Appaltante potrà provvedere senz'altro all'approvvigionamento dei materiali predetti, nelle quantità e qualità che riterrà più opportune, dandone comunicazione all'Appaltatore, precisando la qualità, le quantità ed i prezzi dei materiali e l'epoca in cui questi potranno essere consegnati all'Appaltatore stesso.
3. In tal caso detti materiali saranno senz'altro contabilizzati a debito dell'Appaltatore, al loro prezzo di costo a piè d'opera, maggiorata dell'aliquota del 5% (cinque per cento) per spese generali della Stazione Appaltante, mentre d'altra parte continueranno ad essere contabilizzati all'Appaltatore ai prezzi di contratto.
4. Per effetto del provvedimento di cui sopra l'Appaltatore è senz'altro obbligato a ricevere in consegna tutti i materiali ordinati dalla Stazione Appaltante e ad accettarne il relativo addebito in contabilità restando esplicitamente stabilito che, ove i materiali così approvvigionati risultino eventualmente esuberanti al fabbisogno, nessuna pretesa od eccezione potrà essere sollevata dall'Appaltatore stesso che in tal caso rimarrà proprietario del materiale residuo.
5. L'adozione di siffatto provvedimento non pregiudica in alcun modo la facoltà della Stazione Appaltante di applicare in danno dell'Appaltatore, se del caso, gli altri provvedimenti previsti nel presente Capitolato o dalle vigenti leggi.

Articolo 33 - PROPRIETA' DEGLI OGGETTI TROVATI

1. L'Amministrazione, salvo i diritti che spettano allo Stato a termini di legge, si riserva la proprietà degli oggetti di valore e di quelli che interessano la scienza, la storia, l'arte o l'archeologia che si rinvenivano nei fondi espropriati per l'esecuzione dei lavori o nella sede dei lavori stessi.
 2. Dell'eventuale ritrovamento dovrà esserne dato immediato avviso alla Direzione Lavori per le opportune disposizioni.
 3. L'Appaltatore non potrà in ogni caso senza ordine scritto rimuovere od alterare l'oggetto del ritrovamento, sospendendo i lavori stessi nel luogo interessato.
- Ove necessario, tale sospensione potrà essere formalizzata dalla Direzione Lavori, rientrando tra le circostanze speciali previste dal primo comma dell'art.107 del D.Lgs 50/2016.

Articolo 34 - ESECUZIONE D'UFFICIO

1. Nel caso in cui l'Appaltatore si rifiutasse di procedere all'immediato rifacimento delle opere male eseguite, all'esecuzione delle opere mancanti, alla demolizione e sostituzione di quelle non rispondenti alle condizioni contrattuali, o non rispettasse o ritardasse il programma accettato o sospendesse i lavori, ed in generale, in tutti i casi previsti dall'art.108 D.lgs. n.

50/2016 e dall'art. 18 del D.M. n.145/2000 ss. mm., l'Amministrazione Comunale avrà il diritto di procedere all'esecuzione d'ufficio dei lavori od alla risoluzione del contratto in danno dell'Appaltatore stesso.

Articolo 35 - RISOLUZIONE DEL CONTRATTO

1. La Stazione appaltante può procedere alla risoluzione del contratto, con proprio provvedimento motivato, nei seguenti casi:

- 1) qualora il contratto abbia subito una modifica sostanziale che avrebbe richiesto una nuova procedura di appalto ai sensi dell'articolo 106, del D.Lgs 50/2016 e ss.mm.
- 2) per modifiche di cui all'art. 106, comma 1, lett. b) e per le varianti in corso d'opera di cui all'art. 106, co1, lett. c), del D.Lgs 50/2016 qualora l'importo delle stesse ecceda il 50 per cento dell'importo del contratto iniziale;
- 3) per il manifestarsi di errori o di omissioni del progetto esecutivo che pregiudicano, in tutto o in parte la realizzazione dell'opera ovvero la sua utilizzazione, ove le varianti eccedano il 15 per cento dell'importo originario del contratto;
- 4) nel caso di modifiche al contratto di appalto rientranti fra i casi previsti all'articolo 106, comma 1, lettera e) del D.Lgs 50/2016 e ss.mm. qualora vengano superate le soglie stabilite dalla Stazione appaltante nei documenti di gara;
- 5) qualora l'appaltatore si sia trovato, al momento dell'aggiudicazione dell'appalto, in una delle situazioni di cui all'articolo 80, comma 1 e avrebbe dovuto pertanto essere escluso dalla procedura di appalto.

Nelle ipotesi sopra indicate non si applicano i termini previsti dall'articolo 21-nonies della legge 7 agosto 1990 n. 241.

2. La Stazione appaltante, inoltre, procede alla risoluzione del contratto, con provvedimento della stazione appaltante, nei seguenti casi:

- 1) qualora nei confronti dell'appaltatore sia intervenuta la decadenza dell'attestazione di qualificazione per aver prodotto falsa documentazione o dichiarazioni mendaci;
- 2) qualora nei confronti dell'appaltatore sia intervenuto un provvedimento definitivo che dispone l'applicazione di una o più misure di prevenzione di cui al codice delle leggi antimafia e delle relative misure di prevenzione, ovvero sia intervenuta sentenza di condanna passata in giudicato per i reati di cui all'articolo 80 del D.Lgs 50/2016;
- 3) per grave inadempimento delle obbligazioni contrattuali tali da compromettere la buona riuscita dei lavori (da contestare con le modalità previste dall'art.108, comma 3, D.lgs. n. 50/2016);
- 4) per grave ritardo rispetto alle previsioni del cronoprogramma (da accertare con le modalità previste dall'art.108, comma 4, D.lgs. n. 50/2016);
- 5) previa formale costituzione in mora dell'interessato, in caso di gravi o ripetute violazioni delle norme in materia di sicurezza, con particolare riguardo a quanto contenuto nei piani di sicurezza e, qualora siano presenti più imprese nel cantiere, in caso di mancata cooperazione all'attuazione delle misure di prevenzione e protezione dai rischi sul lavoro e di mancato coordinamento degli interventi di prevenzione e protezione dai rischi;
- 6) violazione delle norme dettate a tutela dei lavoratori;
- 7) inutile decorso del secondo termine assegnato dal Direttore Lavori all'Appaltatore per la consegna dei lavori di cui all'art. 15 del presente Capitolato;
- 8) gravi violazioni degli obblighi assicurativi, previdenziali, e relativi al pagamento delle retribuzioni ai dipendenti impegnati nell'esecuzione dell'appalto (da contestare con le modalità di instaurazione del contraddittorio previste dall'art.108, comma 3, D.lgs. n. 50/2016 ss.mm.).

- 9) impiego di personale non risultante dalle scritture o da altra documentazione obbligatoria, qualora l'Impresa non provveda all'immediata regolarizzazione (da contestare con le modalità di instaurazione del contraddittorio previste dall'art.108, comma 3, D.lgs. n. 50/2016 ss.mm.);
 - 10) nel caso in cui, violando le disposizioni previste dall'art.3 della L.136/2010 ss.mm., le transazioni relative al presente contratto non siano effettuate avvalendosi di banche o della Società Poste Italiane Spa;
 - 11) per i contratti e sub contratti che rientrano nell'ambito di applicazione del Protocollo di legalità per la prevenzione dei tentativi di infiltrazione della criminalità organizzata nel settore degli appalti pubblici, approvato con Deliberazione della Giunta n. 82/2015 e stipulato in data 16 Marzo 2015, in tutte le ipotesi da esso previste, riportate nel precedente art. 31-bis e con le conseguenze ivi disciplinate;
 - 12) mancata costituzione del cantiere operativo di cui all'art. 29, lett. A) nelle forme e nei tempi ivi previsti e relativa significativa diminuzione di operatività e di mezzi nel corso dell'esecuzione dei lavori (da contestare con le modalità previste dall'art.108, comma 3, D.lgs. n. 50/2016);
 - 13) in caso (*eventualmente se c'è avvalimento*) di mancato rispetto del contratto di avvalimento, verificato dal RUP in corso d'opera.
 - 14) negli altri casi espressamente previsti dal presente Capitolato o da disposizioni di legge.
3. In caso di risoluzione del contratto l'Amministrazione appaltatrice procede alla contestuale comunicazione della risoluzione all'Osservatorio regionale dei contratti pubblici.
4. Nei casi di risoluzione di cui al presente articolo, la Stazione appaltante procede unicamente al pagamento delle opere regolarmente eseguite decurtato degli oneri aggiuntivi derivanti dallo scioglimento del contratto.
5. In tutti i casi di risoluzione del contratto l'Appaltatore deve adempiere agli obblighi previsti dall'art. 108 co. 9 del D.Lgs 50/2016 ss.mm. e, in caso di inadempimento, l'Amministrazione provvede d'ufficio addebitando all'Appaltatore i relativi oneri e spese.
6. A seguito della risoluzione del contratto, nei casi previsti al secondo comma del presente articolo ai numeri da n. 1 a n. 12 con esclusione del n. 4, in sede di liquidazione finale dei lavori dell'appalto risolto, l'Amministrazione pone a carico dell'Appaltatore inadempiente la maggiore spesa sostenuta per affidare i lavori ad altra impresa. La Stazione appaltante può valersi della cauzione definitiva ai sensi dell'art. 103, comma 2 del Codice.
7. È facoltà della Stazione Appaltante procedere d'ufficio in danno dell'Appaltatore inadempiente.
8. Per tutto quanto non disciplinato dal presente articolo, trova applicazione l'art. 108 del D.Lgs n. 50/2016 e ss.mm..

Articolo 36 - RECESSO

1. L'appaltatore ha facoltà di presentare istanza di recesso qualora la consegna dei lavori avvenga in ritardo per fatto o colpa dell'amministrazione. In tale ipotesi, si applica quanto previsto dall'art. 17 – quater del Capitolato.
2. La Stazione appaltante si riserva il diritto di recedere dal contratto in qualunque tempo, ai sensi dell'art. 109, comma 1, D. Lgs. 50/2016 ss.mm. previo il pagamento dei lavori eseguiti e del valore dei materiali utili esistenti in cantiere, oltre al decimo dell'importo delle opere non eseguite (da calcolarsi come prescritto dall'art. 109, co 2, D.Lgs 50/2016 ss.mm.).
3. Nei casi in cui non trova applicazione l'Intesa per la prevenzione dei tentativi di infiltrazione della criminalità organizzata negli appalti pubblici, ai sensi e per gli effetti degli articoli 88, commi 4-bis e 4-ter, 92, commi 3 e 4 e 94 comma 2 del D.Lgs 159/2011 ss.mm., la Stazione appaltante recede dal contratto qualora, in esito alle verifiche antimafia effettuate per il tramite della Prefettura, siano da questa accertati successivamente alla stipula del contratto

la sussistenza di una causa di divieto indicata nell'articolo 67 del D.Lgs 159/2011 ss.mm. o gli elementi relativi a tentativi di infiltrazione mafiosa di cui all'articolo 84, comma 4 ed all'articolo 91 comma 6 del D.Lgs 159/2011 ss.mm. In tale ipotesi la Stazione appaltante procede unicamente al pagamento delle opere già eseguite ed al rimborso delle spese sostenute per l'esecuzione del rimanente, nei limiti delle utilità conseguite. Ai sensi dell'articolo 94 comma 3 del D.Lgs 159/2011 ss.mm, la Stazione appaltante può non recedere dal contratto nel caso in cui l'opera sia in corso di ultimazione.

Articolo 37 - SUBAPPALTI E COTTIMI

1. Condizioni generali

1. Il soggetto affidatario del contratto esegue in proprio le opere o i lavori, i servizi e le forniture compresi nel contratto. Ai sensi del comma 1 dell'art. 105 del D.Lgs 50/2016, così come modificato dall'art. D.L. 77/2021 convertito dalla legge 108/2021, **a pena di nullità – fatto salvo quanto previsto dall'art. 106, comma 1, lettera d)** - il contratto non può ceduto, non può essere affidata a terzi l'integrale esecuzione delle prestazioni o lavorazioni oggetto del contratto di appalto, nonché la prevalente esecuzione delle lavorazioni relative al complesso delle categorie prevalenti e del contratto ad alta prevalenza di mano d'opera.

2. La stazione appaltante, nel rispetto dei principi di cui all'articolo 30 del D.Lgs 50/2016, previa adeguata motivazione nella determina a contrarre, eventualmente avvalendosi del parere delle Prefetture competenti, indicano nei documenti di gara le prestazioni o lavorazioni oggetto del contratto di appalto da eseguire a cura dell'aggiudicatario in ragione delle specifiche caratteristiche dell'appalto, ivi comprese quelle di cui all'articolo 89, comma 11, dell'esigenza, tenuto conto della natura o della complessità delle prestazioni o delle lavorazioni da effettuare, di rafforzare il controllo delle attività di cantiere e più in generale dei luoghi di lavoro e di garantire una più intensa tutela delle condizioni di lavoro e della salute e sicurezza dei lavoratori ovvero di prevenire il rischio di infiltrazioni criminali, a meno che i subappaltatori siano iscritti nell'elenco dei fornitori, prestatori di servizi ed esecutori di lavori di cui al comma 52 del medesimo articolo 1 ovvero nell'anagrafe antimafia degli esecutori istituita dall'articolo 30 del decreto-legge 17 ottobre 2016, n. 189, convertito, con modificazioni, dalla legge 15 dicembre 2016, n. 229.

3. È ammesso il subappalto disciplinato dal predetto articolo 105 D.Lgs 50/2016, come modificato dall'art. 49 della Legge 108/2021 di conversione del D.L. 77/2021.

Ai sensi dell'art. 105, comma 4, lett. a), è vietato il subappalto a favore di operatore economico che abbia partecipato alla procedura per l'affidamento dell'appalto.

Ai fini del presente articolo è considerato subappalto ai sensi dell'art.105 del D.Lgv.50/16 e ss.mm.ii. il contratto con il quale l'appaltatore affida a terzi l'esecuzione di parte delle prestazioni o lavorazioni oggetto del contratto di appalto. Costituisce comunque subappalto qualsiasi contratto avente ad oggetto attività ovunque espletate che richiedano l'impiego di manodopera, quali le forniture con posa in opera e i noli a caldo, se singolarmente di importo superiore al 2% dell'importo dei lavori affidati o di importo superiore a 100.000 euro e qualora l'incidenza del costo della manodopera e del personale sia superiore al 50 per cento dell'importo del contratto da affidare.

L'esecuzione delle prestazioni affidate in subappalto non può formare oggetto di ulteriore subappalto.

L'affidamento in subappalto di parte delle opere e dei lavori deve essere sempre autorizzato dal Responsabile del Procedimento ed è subordinato al rispetto delle disposizioni di cui all'art. 105 del D.Lgs n°50 del 18 aprile 2016 e s.m.i.

Le disposizioni di cui al presente articolo si applicano anche ai raggruppamenti temporanei e alle società anche consorziali, quando le imprese riunite o consorziate non intendono eseguire direttamente le prestazioni scorporabili, nonché alle associazioni in partecipazione quando

l'associante non intende eseguire direttamente le prestazioni assunte nell'appalto ; si applicano altresì agli affidamenti con procedura negoziata.

In particolare, l'Impresa è tenuta ai seguenti adempimenti, la verifica del cui rispetto rientra nei compiti e nelle responsabilità del Direttore dei Lavori:

a) che i concorrenti all'atto dell'offerta o l'affidatario, nel caso di varianti in corso d'opera, all'atto dell'affidamento, abbiano indicato i lavori o le parti di opere che intendono subappaltare o concedere in cottimo;

b) che l'affidatario provveda al deposito del contratto di subappalto presso la Stazione Appaltante almeno venti giorni prima della data di effettivo inizio dell'esecuzione delle relative lavorazioni;

c) che al momento del deposito del contratto di subappalto presso la Stazione Appaltante l'affidatario trasmetta altresì la certificazione attestante il possesso da parte del subappaltatore dei requisiti di qualificazione prescritti dal D.Lgs n° 50, del 18 aprile 2016, in relazione alla prestazione subappaltata e la dichiarazione del subappaltatore attestante il possesso dei requisiti generali di cui all'art.83 del D.Lgs n° 50 del 18 aprile 2016;

d) Che l'affidatario del subappalto o del cottimo, non ricada in nessuno dei casi previsti dall'art.80 del D.Lgs n.50/2016;

e) che è fatto obbligo agli affidatari di trasmettere, entro venti giorni dalla data di ciascun pagamento effettuato nei loro confronti, copia delle fatture quietanzate relative ai pagamenti da essi affidatari corrisposti al subappaltatore o cottimista, con l'indicazione delle ritenute di garanzia effettuate. Qualora gli affidatari non trasmettano le fatture quietanzate del subappaltatore o del cottimista entro il predetto termine, la stazione appaltante sospende il successivo pagamento a favore degli affidatari;

f) che dal contratto di subappalto risulti che l'Impresa ha praticato, per i lavori e le opere affidate in subappalto, gli stessi prezzi unitari risultanti dall'aggiudicazione, con ribasso non superiore al venti per cento. L'affidatario corrisponde gli oneri della sicurezza, relativi alle prestazioni affidate in subappalto, alle imprese subappaltatrici senza alcun ribasso; la stazione appaltante, sentito il direttore dei lavori, il coordinatore della sicurezza in fase di esecuzione, ovvero il direttore dell'esecuzione, provvede alla verifica dell'effettiva applicazione della presente disposizione. L'affidatario è solidalmente responsabile con il subappaltatore degli adempimenti, da parte di questo ultimo, degli obblighi di sicurezza previsti dalla normativa vigente;

g) che l'Impresa che si avvale del subappalto o del cottimo alleggi alla copia autentica del contratto, da trasmettere entro il termine di cui al precedente punto b), la dichiarazione circa la sussistenza o meno di eventuali forme di controllo o di collegamento a norma dell'art. 2359 C.C. con l'Impresa affidataria del subappalto o del cottimo. Analoga dichiarazione deve essere effettuata da ciascuna delle imprese partecipanti nel caso di associazione temporanea, società o consorzio.

Qualora, a seguito di accertamento effettuato dalla Direzione Lavori, anche attraverso l'Ispettorato del Lavoro e dell'Osservatorio Comunale sugli appalti di lavori, abbia a riscontrarsi il mancato rispetto di quanto sopra, l'appaltante, oltre le azioni legali previste dalla vigente normativa, applica una multa corrispondente al 5% del corrispettivo dell'appalto. L'appaltante, inoltre, provvederà a segnalare l'inadempienza all'Autorità competente riservandosi di dichiarare rescisso il contratto o di procedere all'esecuzione d'ufficio in danno tramite eventuale riappalto, pretendere il risarcimento di tutti i danni e immettersi nel possesso del cantiere, nel termine che verrà indicato in apposita formale diffida, senza che l'appaltatore possa fare opposizione di sorta.

Ai sensi dell'art.105 co.13 del D. Lgs. 50/2016 la stazione appaltante corrisponde direttamente al subappaltatore, al cottimista, al prestatore di servizi ed al fornitore di beni o lavori, l'importo dovuto per le prestazioni dagli stessi eseguite nei seguenti casi:

- a) quando il subappaltatore o il cottimista è una microimpresa o piccola impresa;
- b) in caso di inadempimento da parte dell'appaltatore;
- c) su richiesta del subappaltatore e se la natura del contratto lo consente.

Con la sottoscrizione del contratto d' appalto, del quale il presente capitolato speciale d'appalto costituisce parte integrante e sostanziale, l'appaltatore medesimo prende atto e presta fin d'ora il proprio consenso, in esito al provvedimento assunto dall'appaltante, a detta immissione in possesso, con l'assunzione a proprio carico dell'onere della guardiania e buona conservazione delle opere nel periodo intercorrente tra la comunicazione di rescissione del contratto o di esecuzione d'ufficio e il momento della effettuazione di tale immissione nel possesso del cantiere dopo il riappalto.

Il contraente principale è responsabile in via esclusiva nei confronti della stazione appaltante. L'aggiudicatario è responsabile in solido con il subappaltatore in relazione agli obblighi retributivi e contributivi, ai sensi dell'articolo 29 del decreto legislativo 10 settembre 2003, n. 276. Nelle ipotesi di cui al D.Lgs n.50/2016 art.105 comma 13, lettere a) e c), l'appaltatore è liberato dalla responsabilità solidale di cui sopra.

In base a quanto previsto dall'art.105 comma 4 del D.Lgs n.50/2016, il soggetto affidatario del Contratto può affidare in subappalto le opere o i lavori, i servizi o le forniture compresi nel contratto, previa autorizzazione della stazione appaltante purché:

- a) tale facoltà sia prevista espressamente nel bando di gara anche limitatamente a singole prestazioni e, per i lavori, sia indicata la categoria o le categorie per le quali è ammesso il subappalto. Tutte le prestazioni nonché le lavorazioni, a qualsiasi categoria appartengano, sono subappaltabili;
- b) all'atto dell'offerta abbiano indicato i lavori o le parti di opere ovvero i servizi e le forniture o parti di servizi e forniture che intendono subappaltare o concedere in cottimo;
- c) il concorrente dimostri l'assenza in capo ai subappaltatori dei motivi di esclusione di cui all'articolo 80 del D.Lgs n.50/2016.
- d) l'affidatario del subappalto non abbia partecipato alla procedura per l'affidamento dell'appalto;
- e) Il subappaltatore sia qualificato nella relativa categoria;

L'affidatario che si avvale del subappalto o del cottimo deve allegare alla copia autentica del contratto la dichiarazione circa la sussistenza o meno di eventuali forme di controllo o di collegamento a norma dell'articolo 2359 del codice civile con il titolare del subappalto o del cottimo. Analoga dichiarazione deve essere effettuata da ciascuno dei soggetti partecipanti nel caso di raggruppamento temporaneo, società o consorzio. La stazione appaltante provvede al rilascio dell'autorizzazione di cui al comma 4 entro trenta giorni dalla relativa richiesta; tale termine può essere prorogato una sola volta, ove ricorrano giustificati motivi. Trascorso tale termine senza che si sia provveduto, l'autorizzazione si intende concessa. Per i subappalti o cottimi di importo inferiore al 2 per cento dell'importo delle prestazioni affidate o di importo inferiore a 100.000 euro, i termini per il rilascio dell'autorizzazione da parte della stazione appaltante sono ridotti della metà.

4. Condizioni aggiuntive:

a) L'affidatario deposita il contratto di subappalto presso la stazione appaltante almeno venti giorni prima della data di effettivo inizio dell'esecuzione delle relative prestazioni. Al momento del deposito del contratto di subappalto presso la stazione appaltante l'affidatario trasmette altresì la certificazione attestante il possesso da parte del subappaltatore dei requisiti di qualificazione prescritti dal D.Lgs n° 50 del 18 aprile 2016 e s.m.i. in relazione alla prestazione subappaltata e la dichiarazione del subappaltatore attestante l'assenza in capo ai subappaltatori dei motivi di esclusione di cui all'articolo 80 del D.Lgs n° 50 del 18 aprile 2016 e s.m.i. Il contratto di subappalto, corredato dalla documentazione tecnica, amministrativa e

grafica direttamente derivata dagli atti del contratto affidato, indica puntualmente l'ambito operativo del subappalto sia in termini prestazionali che economici.

b) L'Appaltatore è tenuto a trasmettere entro 15 giorni, con lettera raccomandata, all'Amministrazione Comunale, ogni modificazione intervenuta nei propri assetti societari, nella struttura d'impresa e negli organismi tecnici ed amministrativi, fornendo, ove necessario, la documentazione per la verifica, presso la Prefettura di Livorno, del sussistere dei requisiti del D.Lgs n.159 del 6 settembre 2011 e successive modificazioni.

c) L'Amministrazione Comunale, per il tramite del Responsabile del Procedimento, provvederà a trasmettere agli Enti previdenziali, inclusa la Cassa Edile, assicurativi ed antinfortunistici e all'Osservatorio Comunale sugli appalti la comunicazione circa i nominativi delle imprese subappaltatrici con allegati gli estremi di iscrizione alla C.C.I.A.A e l'attestazione SOA per le categorie e classifiche di importi richiesti, le opere da eseguire in subappalto e il loro valore.

d) L'Appaltatore è tenuto ad apportare le modifiche necessarie al piano di sicurezza (piano operativo della sicurezza) prima dell'inizio dei lavori e presentarle all'approvazione del coordinatore per la sicurezza.

Art. 055 - Responsabilità in materia di subappalto

Il contraente principale è responsabile in via esclusiva nei confronti della stazione appaltante. L'aggiudicatario è responsabile in solido con il subappaltatore in relazione agli obblighi retributivi e contributivi, ai sensi dell'articolo 29 del decreto legislativo 10 settembre 2003, n. 276. Nelle ipotesi di cui al D.Lgs n.50/2016 art.105 comma 13, lettere a) e c) e ss.mm.ii., l'appaltatore è liberato dalla responsabilità solidale di cui sopra.

In base a quanto previsto dall'art.105 comma 4 del D.Lgs n.50/2016 e s.m.i., il soggetto affidatario del Contratto può affidare in subappalto le opere o i lavori, i servizi o le forniture compresi nel contratto, previa autorizzazione della stazione appaltante purché:

f) tale facoltà sia prevista espressamente nel bando di gara anche limitatamente a singole prestazioni e, per i lavori, sia indicata la categoria o le categorie per le quali è ammesso il subappalto. Tutte le prestazioni nonché le lavorazioni, a qualsiasi categoria appartengano, sono subappaltabili;

g) all'atto dell'offerta abbiano indicato i lavori o le parti di opere ovvero i servizi e le forniture o parti di servizi e forniture che intendono subappaltare o concedere in cottimo;

h) il concorrente dimostri l'assenza in capo ai subappaltatori dei motivi di esclusione di cui all'articolo 80 del D.Lgs n.50/2016 e s.m.i...

L'affidatario che si avvale del subappalto o del cottimo deve allegare alla copia autentica del contratto la dichiarazione circa la sussistenza o meno di eventuali forme di controllo o di collegamento a norma dell'articolo 2359 del codice civile con il titolare del subappalto o del cottimo. Analoga dichiarazione deve essere effettuata da ciascuno dei soggetti partecipanti nel caso di raggruppamento temporaneo, società o consorzio. La stazione appaltante provvede al rilascio dell'autorizzazione di cui al comma 4 entro trenta giorni dalla relativa richiesta; tale termine può essere prorogato una sola volta, ove ricorrano giustificati motivi. Trascorso tale termine senza che si sia provveduto, l'autorizzazione si intende concessa. Per i subappalti o cottimi di importo inferiore al 2 per cento dell'importo delle prestazioni affidate o di importo inferiore a 100.000 euro, i termini per il rilascio dell'autorizzazione da parte della stazione appaltante sono ridotti della metà.

La Stazione Appaltante, ex art.105 co.13 del D. Lgs.50-2016 e s.m.i. corrisponde direttamente al subappaltatore, al cottimista, al prestatore di servizi e ai fornitori di beni e lavori, l'importo dovuto per le prestazioni dagli stessi eseguite, nei seguenti casi:

- a) quando il subappaltatore o il cottimista è una microimpresa o piccola impresa;
- b) in caso di inadempimento dell'appaltatore, su richiesta del subappaltatore;
- c) se la natura del contratto lo consente.

5. Antimafia

Ai sensi del DPR 252/98, le Imprese subappaltatrici, per i subappalti il cui valore superi i 150.000 euro, dovranno produrre il Certificato Camerale, rilasciato dalla C.C.I.A.A. competente, di validità non antecedente i sei mesi, riportante la seguente dicitura: "Nulla osta ai fini dell'art. 10 della legge 31/5/1965, n. 575 e ss.mm.ii.". La presente certificazione è emessa dalla C.C.I.A.A., utilizzando il collegamento telematico con il sistema informativo utilizzato dalla prefettura di Livorno". Nel caso in cui il Certificato Camerale non riporti la suddetta dicitura, dovrà essere cura dell'impresa produrre la documentazione necessaria per richiedere alla Prefettura, per i casi di cui all'art. 85 del D.Lgs n.159 del 6 settembre 2011 e s.m.i., la prescritta "comunicazione".

Alternativamente la "comunicazione" del Prefetto potrà essere direttamente richiesta dal soggetto privato interessato o da persona da questi specificatamente delegata, previa comunicazione al Responsabile del Procedimento di voler procedere direttamente a tale adempimento. In ogni caso l'autorizzazione ad avvalersi del subappalto è subordinata all'acquisizione delle informazioni circa i tentativi di infiltrazione mafiosa nelle società o imprese interessate.

Nel caso si proceda all'affidamento del subappalto senza che sia stata acquisita la prescritta certificazione, oltre alla comunicazione alle autorità competenti e l'applicazione dei provvedimenti previsti dalla normativa vigente, sarà inflitta una sanzione pari al 5% del valore del subappalto. Decorso il termine di 45 gg. dalla ricezione della richiesta, o nei casi d'urgenza, l'Amministrazione può procedere anche in assenza delle informazioni del Prefetto. In caso di presenza, accertate successivamente, di cause ostative di cui alla citata legge 575/65 e s.m.i., l'Amministrazione recede dal contratto, fatto salvo il rimborso delle spese sostenute dall'Amministrazione per l'esecuzione della parte rimanente delle opere.

Quanto premesso è valido anche nei casi in cui, a seguito di verifiche disposte dal Prefetto, emergano elementi relativi a tentativi di infiltrazione mafiosa nelle Imprese interessate di cui all'art. 10 comma 7 DPR 252/98. Nel caso di associazioni, raggruppamenti, imprese, società e consorzi troverà applicazione quanto previsto dal comma 3 del citato art. 2, dal comma 3 dell'art. 10 e dal comma 1 dell'art. 12 del DPR 252/98.

Articolo 38 - REVISIONE PREZZI

1. Il rischio dell'esecuzione dell'opera è a totale carico dell'Appaltatore. L'art. 1664 c.c., 1° comma, non si applica all'appalto di cui al presente Capitolato.

2. Ai sensi e per gli effetti dell'art. 29 del D.L. 27/01/2022, n. 4 nell'appalto dei lavori di cui al presente capitolato si applicheranno le seguenti disposizioni:

a) sarà obbligatorio inserire nei documenti di gara iniziali, delle **clausole di revisione dei prezzi** previste dall'[articolo 106, comma 1, lettera a\), primo periodo, del decreto legislativo 18 aprile 2016, n. 50](#), fermo restando quanto previsto dal secondo e dal terzo periodo del medesimo comma 1;

b) in deroga all'articolo 106, comma 1, lettera a), quarto periodo, del decreto legislativo n. 50 del 2016, le **variazioni di prezzo** dei singoli materiali da costruzione, in aumento o in diminuzione, saranno valutate dalla stazione appaltante soltanto se tali variazioni risulteranno **superiori al cinque** per cento rispetto al prezzo, rilevato nell'anno di presentazione dell'offerta, anche tenendo conto di quanto previsto dal decreto del Ministero delle infrastrutture e della mobilità sostenibili di cui al comma 2, secondo periodo.

In tal caso si procederà a compensazione, in aumento o in diminuzione, per la percentuale eccedente il cinque per cento e comunque in misura pari all'80 per cento di detta eccedenza, nel limite delle risorse di cui al comma 7.

I prezzi saranno aggiornati, in aumento o in diminuzione, sulla base dei prezzi standard rilevati dall'ANAC, degli elenchi dei prezzi rilevati dall'ISTAT, oppure, qualora i dati suindicati non siano disponibili, in misura non superiore alla differenza tra l'indice Istat dei prezzi al consumo per le famiglie di operai e impiegati, al netto dei tabacchi (c.d. FOI) disponibile al momento del pagamento del corrispettivo e quello corrispondente al mese/anno di sottoscrizione del contratto.

Articolo 39 - RESPONSABILITA' DELL'APPALTATORE

1. L'Appaltatore è l'unico responsabile dell'esecuzione delle opere appaltate in conformità alle migliori regole dell'arte, della rispondenza di dette opere e parti di esse alle condizioni contrattuali, del rispetto di tutte le norme di legge e di regolamento.
2. È obbligo dell'Appaltatore adottare, nell'esecuzione dei lavori, tutti i provvedimenti e le cautele necessarie per garantire l'incolumità degli operai e rimane stabilito che egli assume ogni più ampia responsabilità sia civile che penale nel caso di infortuni, della quale responsabilità si intende quindi sollevato il personale preposto alla direzione e sorveglianza, i cui compiti e responsabilità sono quelli indicati dal Codice e dal presente Capitolato.
3. Le disposizioni impartite dalla Direzione Lavori, la presenza nei cantieri del personale di assistenza e sorveglianza, l'approvazione dei tipi, procedimenti e dimensionamenti strutturali e qualunque altro intervento devono intendersi esclusivamente connessi con la miglior tutela dell'Amministrazione e non diminuiscono la responsabilità dell'Appaltatore, che sussiste in modo assoluto ed esclusivo dalla consegna dei lavori al collaudo, fatto salvo il maggior termine di cui agli art. 1667 e 1669 del c.c.

Articolo 40 - RAPPRESENTANTE TECNICO DELL'APPALTATORE

1. A norma dell'art. 4 del Capitolato Generale approvato con D.M. n.145/2000 ss. mm. l'Appaltatore che non conduce i lavori personalmente dovrà farsi rappresentare, per mandato conferito per atto pubblico depositato presso l'Amministrazione Comunale, da persona fornita dei requisiti tecnici e morali per l'esercizio delle attività necessarie per l'esecuzione dei lavori a norma del contratto.
2. L'Appaltatore rimane responsabile dell'operato del suo rappresentante.
3. Quando ricorrono gravi e giustificati motivi, l'Amministrazione Comunale, previa comunicazione all'Appaltatore, ha diritto di esigere il cambiamento immediato del suo rappresentante, senza che perciò spetti alcuna indennità all'Appaltatore o al suo rappresentante.

Articolo 41 - ACCORDO BONARIO - DEFINIZIONE DELLE CONTROVERSIE

1. Per la definizione delle controversie si applicheranno gli artt. 205, 208 e 211 del D. Lgs n.50/2016 ss.mm..
2. La competenza a conoscere le controversie che potrebbero derivare dal contratto, di cui il presente Capitolato è parte integrante, spetta, ai sensi dell'art. 20 del Codice di procedura civile, al giudice del luogo dove il contratto è stato stipulato.

Articolo 41 bis – TRATTAMENTO DATI PERSONALI

1. I dati raccolti saranno trattati, ai sensi del D. Lgs. 30 giugno 2003, n. 196 e del Regolamento Europeo n. 2016/679 sulla protezione dei dati personali (General Data Protection Regulation - GDPR). L'informativa ai sensi degli artt. 13-14 del Regolamento Europeo n. 2016/679 è consultabile nel sito istituzionale del Comune di Porto Azzurro al seguente indirizzo: <https://www.comune.portoazzurro.li.it/index.php/pagina/privacy>.
2. L'aggiudicatario è tenuto alla massima riservatezza in merito ai documenti, agli atti, ai dati, alle notizie, alle informazioni di cui venga a conoscenza o in possesso nell'esecuzione del

presente contratto e si impegna ad utilizzarli esclusivamente per i fini dallo stesso previsti e si impegna, inoltre, ad effettuare il trattamento degli eventuali dati personali e sensibili nella piena e totale osservanza di quanto disposto dal Codice in materia di protezione dei dati personali (D.lgs. 196/2003 e ss.mm.) e dal GDPR 2016/679 - General Data Protection Regulation. È vietata la diffusione e/o ogni qualsiasi uso diverso e/o non strettamente connesso con lo svolgimento del servizio stesso.

3. I dati personali relativi agli operatori economici partecipanti alla gara saranno oggetto di trattamento informatico o manuale da parte del Comune, nel rispetto di quanto previsto dalla normativa, per i soli fini inerenti alla procedura di gara e all'esecuzione del contratto. In ogni caso, in relazione ai dati forniti, i soggetti aggiudicatari potranno esercitare i diritti previsti dalla normativa.

Articolo 42 – CONFORMITA' AGLI STANDARD SOCIALI

1. L'appaltatore deve sottoscrivere, prima della stipula del contratto, la «Dichiarazione di conformità a standard sociali minimi», in conformità all'Allegato I al decreto del Ministro dell'ambiente 06 giugno 2012 (in G.U. n. 159 del 10 luglio 2012), che, allegato al presente Capitolato sotto la lettera «B» costituisce parte integrante e sostanziale del contratto d'appalto.

2. I materiali, le pose e i lavori oggetto dell'appalto devono essere prodotti, forniti, posati ed eseguiti in conformità con gli standard sociali minimi in materia di diritti umani e di condizioni di lavoro lungo la catena di fornitura definiti dalle leggi nazionali dei Paesi ove si svolgono le fasi della catena, e in ogni caso in conformità con le Convenzioni fondamentali stabilite dall'Organizzazione Internazionale del Lavoro e dall'Assemblea Generale delle Nazioni Unite.

3. Al fine di consentire il monitoraggio, da parte della Stazione appaltante, della conformità ai predetti standard, gli standard, l'appaltatore è tenuto a:

a) informare fornitori e sub-fornitori coinvolti nella catena di fornitura dei beni oggetto del presente appalto, che la Stazione appaltante ha richiesto la conformità agli standard sopra citati nelle condizioni d'esecuzione dell'appalto;

b) fornire, su richiesta della Stazione appaltante ed entro il termine stabilito nella stessa richiesta, le informazioni e la documentazione relativa alla gestione delle attività riguardanti la conformità agli standard e i riferimenti dei fornitori e sub-fornitori coinvolti nella catena di fornitura;

c) accettare e far accettare dai propri fornitori e sub-fornitori, eventuali verifiche ispettive relative alla conformità agli standard, condotte dalla Stazione appaltante o da soggetti indicati e specificatamente incaricati allo scopo da parte della stessa Stazione appaltante;

d) intraprendere, o a far intraprendere dai fornitori e sub-fornitori coinvolti nella catena di fornitura, eventuali ed adeguate azioni correttive, comprese eventuali rinegoziazioni contrattuali, entro i termini stabiliti dalla Stazione appaltante, nel caso che emerga, dalle informazioni in possesso della stessa Stazione appaltante, una violazione contrattuale inerente alla non conformità agli standard sociali minimi lungo la catena di fornitura;

e) dimostrare, tramite appropriata documentazione fornita alla Stazione appaltante, che le clausole sono rispettate, e a documentare l'esito delle eventuali azioni correttive effettuate.

4. Per le finalità di monitoraggio di cui al comma 2 la Stazione appaltante può chiedere all'appaltatore la compilazione dei questionari in conformità al modello di cui all'Allegato III al decreto del Ministro dell'ambiente 6 giugno 2012.

5. La violazione delle clausole in materia di conformità agli standard sociali di cui ai commi 1 e 2, comporta l'applicazione della penale nella misura di cui all'articolo 18, comma 1, con riferimento a ciascuna singola violazione accertata in luogo del riferimento ad ogni giorno di ritardo.

Articolo 43 – UTILIZZO MATERIALI RECUPERATI O RICICLATI

1. L'appalto non prevede categorie di prodotti ottenibili con materiale riciclato, tra quelle elencate nell'apposito decreto ministeriale emanato ai sensi dell'art. 2, comma 1 lettera d) del D.M. dell'ambiente n. 203/2003.

Articolo 44 – TERRE E ROCCE DA SCAVO

1. Sono a carico e a cura dell'appaltatore tutti gli adempimenti imposti dalla normativa ambientale, compreso l'obbligo della tenuta del registro di carico e scarico dei rifiuti, indipendentemente dal numero dei dipendenti e dalla tipologia dei rifiuti prodotti. L'appaltatore è tenuto in ogni caso al rispetto del decreto del ministero dell'ambiente 10 agosto 2012, n. 161.

2. Fermo restando quanto previsto al comma 1, è altresì a carico e a cura dell'appaltatore il trattamento delle terre e rocce da scavo (TRS) e la relativa movimentazione, compresi i casi in cui terre e rocce da scavo:

a) siano considerate rifiuti speciali oppure sottoprodotti ai sensi rispettivamente dell'articolo 184, comma 3, lettera b), o dell'articolo 184-bis, del decreto legislativo n. 152 del 2006;

b) siano sottratte al regime di trattamento dei rifiuti nel rispetto di quanto previsto dall'articolo 185 dello stesso decreto legislativo n. 152 del 2006, fermo restando quanto previsto dal comma 4 del medesimo articolo.

3. Sono infine a carico e cura dell'appaltatore gli adempimenti che dovessero essere imposti da norme sopravvenute.

Articolo 45 – CUSTODIA DEL CANTIERE

1. È a carico e a cura dell'appaltatore la custodia e la tutela del cantiere, di tutti i manufatti e dei materiali in esso esistenti, anche se di proprietà della Stazione appaltante e ciò anche durante periodi di sospensione dei lavori e fino alla presa in consegna dell'opera da parte della Stazione appaltante.

Articolo 46 – CARTELLO DI CANTIERE

1. L'appaltatore deve predisporre ed esporre in sito numero 2 esemplari del cartello indicatore, con le dimensioni di almeno cm.100 di base e 200 di altezza, recanti le descrizioni di cui alla Circolare del Ministero dei LL.PP. del 1° giugno 1990, n. 1729/UL, nonché, se del caso, le indicazioni di cui all'articolo 12 del d.m. 22 gennaio 2008, n. 37.

2. Il cartello di cantiere, da aggiornare periodicamente in relazione all'eventuale mutamento delle condizioni ivi riportate; è fornito in conformità al modello di cui all'allegato «C».

Articolo 47 – EVENTUALE SOPRAVVENUTA INEFFICACIA DEL CONTRATTO

1. Se il contratto è dichiarato inefficace in seguito ad annullamento dell'aggiudicazione definitiva per gravi violazioni, trova applicazione l'articolo 121 dell'allegato 1 al decreto legislativo n. 104 del 2010.

2. Se il contratto è dichiarato inefficace in seguito ad annullamento dell'aggiudicazione definitiva per motivi diversi dalle gravi violazioni di cui al comma 1, trova l'articolo 122 dell'allegato 1 al decreto legislativo n. 104 del 2010.

3. Trovano in ogni caso applicazione, ove compatibili e in seguito a provvedimento giurisdizionale, gli articoli 123 e 124 dell'allegato 1 al decreto legislativo n. 104 del 2010.

Articolo 48 – TRACCIABILITA' DEI PAGAMENTI

1. Ai sensi dell'articolo 3, commi 1 e 8, della legge n. 136 del 2010, gli operatori economici

titolari dell'appalto, nonché i subappaltatori, devono comunicare alla Stazione appaltante gli estremi identificativi dei conti correnti dedicati, anche se non in via esclusiva, accesi presso banche o presso Poste italiane S.p.A., entro 7 (sette) giorni dalla stipula del contratto oppure entro 7 (sette) giorni dalla loro accensione se successiva, comunicando altresì negli stessi termini le generalità e il codice fiscale delle persone delegate ad operare sui predetti conti. L'obbligo di comunicazione è esteso anche alle modificazioni delle indicazioni fornite in precedenza. In assenza delle predette comunicazioni la Stazione appaltante sospende i pagamenti e non decorrono i termini legali per l'applicazione degli interessi di cui agli articoli 29, commi 1 e 2, e 30, e per la richiesta di risoluzione di cui all'articolo 29, comma 4.

2. Tutti i movimenti finanziari relativi all'intervento:

a) per pagamenti a favore dell'appaltatore, dei subappaltatori, dei sub-contraenti, dei sub-fornitori o comunque di soggetti che eseguono lavori, forniscono beni o prestano servizi in relazione all'intervento, devono avvenire mediante bonifico bancario o postale, ovvero altro mezzo che sia ammesso dall'ordinamento giuridico in quanto idoneo ai fini della tracciabilità;

b) i pagamenti di cui alla precedente lettera a) devono avvenire in ogni caso utilizzando i conti correnti dedicati di cui al comma 1;

c) i pagamenti destinati a dipendenti, consulenti e fornitori di beni e servizi rientranti tra le spese generali nonché quelli destinati all'acquisto di immobilizzazioni tecniche devono essere eseguiti tramite i conti correnti dedicati di cui al comma 1, per il totale dovuto, anche se non riferibile in via esclusiva alla realizzazione dell'intervento.

3. I pagamenti in favore di enti previdenziali, assicurativi e istituzionali, nonché quelli in favore di gestori e fornitori di pubblici servizi, ovvero quelli riguardanti tributi, possono essere eseguiti anche con strumenti diversi da quelli ammessi dal comma 2, lettera a), fermo restando l'obbligo di documentazione della spesa. Per le spese giornaliere d'importo inferiore o uguale a 1.500 euro possono essere utilizzati sistemi diversi da quelli ammessi dal comma 2, lettera a), fermi restando il divieto di impiego del contante e l'obbligo di documentazione della spesa.

4. Ogni pagamento effettuato ai sensi del comma 2, lettera a), deve riportare, in relazione a ciascuna transazione, il CIG e il CUP di cui all'articolo 1, comma 5.

5. Fatte salve le sanzioni amministrative pecuniarie di cui all'articolo 6 della legge n. 136 del 2010:

a) la violazione delle prescrizioni di cui al comma 2, lettera a), costituisce causa di risoluzione del contratto ai sensi dell'articolo 3, comma 9-bis, della citata legge n. 136 del 2010;

b) la violazione delle prescrizioni di cui al comma 2, lettere b) e c), od ai commi 3 e 4, se reiterata per più di una volta, costituisce causa di risoluzione del contratto ai sensi dell'articolo 54, comma 2, lettera b), del presente Capitolato speciale.

6. I soggetti di cui al comma 1 che hanno notizia dell'inadempimento della propria controparte agli obblighi di tracciabilità finanziaria di cui ai commi da 1 a 3, procedono all'immediata risoluzione del rapporto contrattuale, informandone contestualmente la Stazione appaltante e la prefettura-ufficio territoriale del Governo territorialmente competente.

7. Le clausole di cui al presente articolo devono essere obbligatoriamente riportate nei contratti sottoscritti con i subappaltatori e i subcontraenti della filiera delle imprese a qualsiasi titolo interessate all'intervento ai sensi del comma 2, lettera a); in assenza di tali clausole i già menzionati contratti sono nulli senza necessità di declaratoria.

Articolo 49 – PATTO DI INTEGRITA', PROTOCOLLI MULTILATERALI, DOVERI COMPORTAMENTALI

1. L'appaltatore, con la partecipazione alla gara, si è impegnato altresì, nel caso di

affidamento di incarichi di collaborazione a qualsiasi titolo, a rispettare i divieti imposti dall'articolo 53, comma 16-ter, del decreto legislativo n.165 del 2001 e dall'articolo 21 del decreto legislativo n.39 del 2013.

2. L'appaltatore, con la partecipazione alla gara, si è impegnato infine, nel caso di affidamento di incarichi di collaborazione a qualsiasi titolo, a rispettare e a far rispettare il codice di comportamento approvato con d.P.R. 16 aprile 2013, n. 62, per quanto di propria competenza, in applicazione dell'articolo 2, comma 3 dello stesso d.P.R.

Articolo 50 – DISCIPLINA ANTIMAFIA

1. Ai sensi del decreto legislativo n. 159 del 2011, per l'appaltatore non devono sussistere gli impedimenti all'assunzione del rapporto contrattuale previsti dagli articoli 6 e 67 del citato decreto legislativo, in materia antimafia; a tale fine devono essere assolti gli adempimenti di cui al comma 2.

In caso di raggruppamento temporaneo o di consorzio ordinario, tali adempimenti devono essere assolti da tutti gli operatori economici raggruppati e consorziati; in caso di consorzio stabile, di consorzio di cooperative o di imprese artigiane, devono essere assolti dal consorzio e dalle consorziate indicate per l'esecuzione.

2. Prima della stipula del contratto deve essere acquisita la comunicazione antimafia di cui all'articolo 87 del decreto legislativo n. 159 del 2011, mediante la consultazione della Banca dati ai sensi degli articoli 96 e 97 del citato decreto legislativo.

3. Qualora in luogo della documentazione di cui al comma 2, in forza di specifiche disposizioni dell'ordinamento giuridico, possa essere sufficiente l'ideonea iscrizione nella white list tenuta dalla competente prefettura (Ufficio Territoriale di Governo) nella sezione pertinente, la stessa documentazione è sostituita dall'accertamento della predetta iscrizione.

Articolo 51 – SPESE CONTRATTUALI, IMPOSTE E TASSE

1. Ai sensi dell'articolo 16-bis del R.D. n. 2440 del 1023 e dell'articolo 62 del R.D. n. 827 del 1924, sono a carico dell'appaltatore senza diritto di rivalsa, salvo il caso di cui all'articolo 32, comma 8, terzo periodo, del Codice dei contratti:

- a) le spese contrattuali;
- b) le tasse e gli altri oneri per l'ottenimento di tutte le licenze tecniche occorrenti per l'esecuzione dei lavori e la messa in funzione degli impianti;
- c) le tasse e gli altri oneri dovuti ad enti territoriali (occupazione temporanea di suolo pubblico, passi carrabili, permessi di scarico, canoni di conferimento a discarica ecc.) direttamente o indirettamente connessi alla gestione del cantiere e all'esecuzione dei lavori;
- d) le spese, le imposte, i diritti di segreteria e le tasse relativi al perfezionamento e alla registrazione del contratto;

2. Sono altresì a carico dell'appaltatore tutte le spese di bollo per gli atti occorrenti per la gestione del lavoro, dalla consegna alla data di emissione del certificato di cui all'articolo 56.

3. Se, per atti aggiuntivi o risultanze contabili finali sono necessari aggiornamenti o conguagli delle somme per spese contrattuali, imposte e tasse di cui ai commi 1 e 2, le maggiori somme sono comunque a carico dell'appaltatore e trova applicazione l'articolo 8 del capitolato generale d'appalto.

4. Sono altresì a carico dell'appaltatore tutte le spese di bollo per gli atti occorrenti per la gestione del lavoro, dalla consegna alla data di emissione del certificato di cui all'articolo 56.

5. Se, per atti aggiuntivi o risultanze contabili finali sono necessari aggiornamenti o conguagli

delle somme per spese contrattuali, imposte e tasse di cui ai commi 1 e 2, le maggiorisomme sono comunque a carico dell'appaltatore e trova applicazione l'articolo 8 del capitolato generale d'appalto.

PARTE SECONDA – SPECIFICAZIONE DELLE PRESTAZIONE TECNICHE

Capitolo 1. Qualità e provenienza dei materiali da costruzione e modalità di esecuzione delle diverse categorie di lavorazioni

CAPO 1 – Aspetti generali

Art. 52. Norme generali – Qualità, impiego, accettazione dei materiali

Quale regola generale si intende che i materiali, i prodotti ed i componenti occorrenti per la costruzione delle opere, proverranno da ditte fornitrici o da cave e località che l'Appaltatore riterrà di sua convenienza, purché, ad insindacabile giudizio della Direzione dei Lavori, rispondano alle caratteristiche/prestazioni di cui ai seguenti articoli.

I materiali e i componenti devono corrispondere alle prescrizioni di legge e del presente Capitolato Speciale; essi dovranno essere della migliore qualità e perfettamente lavorati, e possono essere messi in opera solamente dopo l'accettazione della Direzione dei Lavori.

Resta sempre all'Impresa la piena responsabilità circa i materiali adoperati o forniti durante l'esecuzione dei lavori, essendo essa tenuta a controllare che tutti i materiali corrispondano alle caratteristiche prescritte e a quelle dei campioni esaminati, o fatti esaminare, dalla Direzione dei Lavori.

I materiali dovranno trovarsi, al momento dell'uso in perfetto stato di conservazione.

Anche dopo l'accettazione e la posa in opera dei materiali e dei componenti da parte dell'Appaltatore, restano fermi i diritti e i poteri della Stazione Appaltante in sede di collaudo.

L'esecutore che, di sua iniziativa, abbia impiegato materiali o componenti di caratteristiche superiori a quelle prescritte nei documenti contrattuali, o eseguito una lavorazione più accurata, non ha diritto ad aumento dei prezzi e la contabilità è redatta come se i materiali avessero le caratteristiche stabilite.

Gli accertamenti di laboratorio e le verifiche tecniche obbligatorie, ovvero specificamente previsti dal capitolato speciale d'appalto, sono disposti dalla Direzione dei Lavori o dall'organo di collaudo, imputando la spesa a carico delle somme a disposizione accantonate a tale titolo nel quadro economico. Per le stesse prove la Direzione dei Lavori provvede al prelievo del relativo campione ed alla redazione di apposito verbale di prelievo; la certificazione effettuata dal laboratorio prove materiali riporta espresso riferimento a tale verbale.

La Direzione dei Lavori o l'organo di collaudo possono disporre ulteriori prove ed analisi ancorché non prescritte nel presente Capitolato ma ritenute necessarie per stabilire l'idoneità dei materiali o dei componenti. Le relative spese sono poste a carico dell'Appaltatore.

Per quanto non espresso nel presente Capitolato Speciale, relativamente all'accettazione, qualità e impiego dei materiali, alla loro provvista, il luogo della loro provenienza e l'eventuale sostituzione di quest'ultimo, si applicano le disposizioni dell'art. 101 comma 3 del d.lgs. n. 50/2016 e s.m.i. e gli articoli 16, 17, 18 e 19 del Capitolato Generale d'Appalto D.M. 145/2000 e s.m.i.

L'appalto non prevede categorie di prodotti ottenibili con materiale riciclato, tra quelle elencate nell'apposito decreto ministeriale emanato ai sensi dell'art. 2, comma 1 lettera d) del D.M. dell'ambiente n. 203/2003.

Nel caso di prodotti industriali la rispondenza a questo capitolato può risultare da un attestato di conformità rilasciato dal produttore e comprovato da idonea documentazione e/o certificazione.

Art.53 - Materiali in genere

Tutti i materiali occorrenti per l'esecuzione dei lavori, qualunque sia la loro provenienza, saranno della migliore qualità e si intenderanno accettati solamente quando, a giudizio insindacabile della Direzione dei Lavori, saranno riconosciuti idonei. Salvo speciali prescrizioni essi dovranno provenire da cave, fabbriche, depositi, ecc. scelti ad esclusiva cura dell'appaltatore il quale non potrà quindi accampare alcuna eccezione qualora in corso di coltivazione delle cave o di esercizio delle fabbriche, ecc. i materiali non fossero più rispondenti ai requisiti prescritti, ovvero venissero a mancare ed esso fosse quindi obbligato a ricorrere ad altre cave in località diverse od a diverse provenienze, intendendosi che anche in tali casi resteranno invariati i prezzi unitari stabiliti in elenco come pure le prescrizioni relative alle qualità dei materiali.

Nel caso di prodotti industriali la rispondenza a questo capitolato può risultare da un attestato di conformità rilasciato dal produttore e comprovato da idonea documentazione c/o certificazione.

Per la provvista dei materiali in genere si richiamano espressamente le prescrizioni del Capitolato Generale e, per la scelta ed accettazione dei materiali stessi, saranno, a seconda dei casi, applicabili le norme ufficiali in vigore, all'osservazione delle quali l'appaltatore è tenuto, ad ogni effetto.

L'impresa resta comunque totalmente responsabile della riuscita delle opere, anche per quanto dipende dai materiali stessi, la cui accettazione non pregiudica in nessun caso i diritti della Stazione appaltante in sede di collaudo.

Art.54 - Collocamento in Opera

Il collocamento in opera di qualsiasi manufatto, materiale od apparecchio consisterà in generale nel suo prelevamento dal luogo di deposito nel cantiere dei lavori e nel suo trasporto in sito, intendendosi con ciò tanto il trasporto in piano od in pendenza, che il sollevamento e tiro in alto od in basso, il tutto eseguito con qualsiasi sussidio o mezzo meccanico, opera provvisoria, ecc. nonché il collocamento nel luogo esatto di destinazione, a qualunque altezza e profondità ed in qualunque posizione e tutte le opere conseguenti a tagli di strutture, fissaggio, adattamento, ecc.

L'Appaltatore ha l'obbligo di eseguire il collocamento di qualsiasi opera od apparecchio che gli venga ordinato dalla D.L., anche se forniti da altre Ditte.

Il collocamento in opera dovrà eseguirsi con tutte le cure e cautele del caso, e l'opera stessa dovrà essere convenientemente protetta, se necessario, anche dopo collocata, essendo esso Appaltatore unico responsabile dei danni di qualsiasi genere che potessero essere eventualmente arrecati alle cose in opera anche dal solo traffico degli operai, durante e dopo la esecuzione dei lavori fino al loro termine e consegna, anche se il particolare collocamento in opera si svolge sotto la sorveglianza ed assistenza del personale di altre Ditte fornitrici del materiale.

Art. 55 - Prove sui materiali

Nell'esecuzione di tutte le opere e forniture oggetto dell'appalto devono essere rispettate tutte le prescrizioni di legge in materia di qualità, provenienza e accettazione dei materiali e componenti nonché, per quanto concerne descrizione, requisiti di prestazione e modalità di esecuzione di ogni categoria di lavoro, tutte le indicazioni contenute o richiamate contrattualmente nel Capitolato Speciale di Appalto, negli elaborati grafici:

- elaborati tutti allegati al contratto o da questo richiamati, nel rispetto dell'ordine di prevalenza indicato al rispettivo articolo, da tenere presente nel caso di eventuale discordanza tra i vari elaborati.

Per quanto riguarda l'accettazione, la campionatura, la qualità e l'impiego dei materiali, la loro provvista, il luogo della loro provenienza e l'eventuale sostituzione dello stesso, si applicano gli articoli 16 e 17 del DM 145/2000.

I materiali e le forniture da impiegare nelle opere da eseguire dovranno comunque essere delle migliori qualità esistenti in commercio, possedere le caratteristiche stabilite dalle leggi e dai regolamenti vigenti in materia ed inoltre corrispondere alla specifica normativa del presente capitolato o degli altri atti contrattuali.

Si richiamano peraltro, espressamente, le prescrizioni del Capitolato Generale, le norme UNI, CNR, CEI e di tutte le altre norme tecniche europee adottate dalla vigente legislazione.

Salvo diversa indicazione, i materiali e le forniture provverranno da quelle località che l'Appaltatore riterrà di sua convenienza purché, ad insindacabile giudizio della Direzione dei Lavori, ne sia riconosciuta l'idoneità e la rispondenza ai requisiti prescritti.

In correlazione a quanto prescritto circa la qualità e le caratteristiche dei materiali per la loro accettazione, l'impresa sarà obbligata a prestarsi in ogni tempo alle prove dei materiali impiegati o da impiegarsi, nonché a quelle di campioni di lavori eseguiti, da prelevarsi in opera sottostando a tutte le spese di prelevamento ed invio di campioni ad istituto sperimentale debitamente riconosciuto.

L'impresa sarà tenuta a pagare le spese per dette prove, secondo le tariffe degli istituti stessi.

Dei campioni potrà essere ordinata la conservazione nel competente Ufficio Dirigente, munendoli di sigilli e firma del direttore dei lavori e dell'impresa, nei modi più adatti a garantirne l'autenticità.

L'Appaltatore farà sì che tutti i materiali mantengano, durante il corso dei lavori, le stesse caratteristiche riconosciute ed accettate dalla Direzione dei Lavori.

Qualora in corso d'opera, i materiali e le forniture non fossero più rispondenti ai requisiti prescritti o si verificasse la necessità di cambiare gli approvvigionamenti, l'Appaltatore **sarà tenuto** alle relative sostituzioni e adeguamenti senza che questo costituisca titolo ad avanzare alcuna richiesta di variazione prezzi.

Le forniture non accettate ad insindacabile giudizio dalla Direzione dei Lavori dovranno essere immediatamente allontanate dal cantiere **a cura e spese** dell'Appaltatore e sostituite con altre rispondenti ai requisiti richiesti.

L'Appaltatore resta, comunque, totalmente responsabile di tutte le forniture degli impianti o parti di essi, la cui accettazione effettuata dalla Direzione dei Lavori non pregiudica i diritti che l'Appaltante si riserva di avanzare in sede di collaudo finale o nei tempi previsti dalle garanzie fornite per l'opera e le sue parti.

Per quanto concerne gli aspetti procedurali ed i rapporti tra Amministrazione Appaltante e Impresa aggiudicataria, in relazione alle caratteristiche dell'intervento e alle situazioni localizzative, si fa riferimento ai disposti dal DM n. 145/00 (per quanto ancora in vigore), nonché alle integrazioni, modifiche, specificazioni e prescrizioni del contratto e del Capitolato Speciale d'Appalto.

CAPO 2 – Materie prime

Art. 56 - Acqua e Leganti

Tutti i leganti dovranno essere conservati in magazzini coperti su tavolati in legno ben riparati dall'umidità o in sili. Per la misurazione, sia a peso che a volume, il legante dovrà essere perfettamente asciutto.

Acqua

L'acqua dovrà essere dolce, limpida, priva di materie terrose, priva di sali (particolarmente solfati e cloruri) in percentuali dannose e non essere aggressiva. Nel caso in cui si rendesse necessario, dovrà essere trattata per permettere un grado di purezza adatta all'intervento da eseguire, oppure additivata per evitare l'insorgere di reazioni chimico-fisiche con produzione di sostanze pericolose.

Calci

Le calci aeree ed idrauliche dovranno rispondere ai requisiti di accettazione di cui al R. Decreto 16 novembre 1939, n. 2231; le calci idrauliche dovranno altresì rispondere alle prescrizioni contenute nella legge 26 maggio 1965, n. 595 («Caratteristiche tecniche e requisiti dei leganti idraulici») nonché ai requisiti di accettazione contenuti nel D.M. 31 agosto 1972 («Norme sui requisiti di accettazione e modalità di prova degli agglomeranti cementizi e delle calci idrauliche»).

In particolare, si prescrive che:

- la calce grassa in zolle dovrà provenire da calcari puri, essere di recente e perfetta cottura, di colore uniforme, non bruciata, né vitrea, né pigra ad idratarsi ed infine di qualità tale che, mescolata con la sola quantità d'acqua dolce necessaria all'estinzione, si trasformi completamente in una pasta soda a grassetto tenuissimo, senza lasciare residui maggiori del 5% dovuti a parti non ben decarburate, siliciose od altrimenti inerti.

- la calce viva, al momento dell'estinzione, dovrà essere perfettamente anidra; sarà rifiutata quella ridotta in polvere o sfiorita, e perciò si dovrà provvedere la calce viva a misura del bisogno e conservarla comunque in luoghi asciutti e ben riparati dall'umidità.

· l'estinzione della calce viva dovrà farsi con i migliori sistemi conosciuti e, a seconda delle prescrizioni della direzione dei lavori, in apposite vasche impermeabili rivestite di tavole o di muratura. La calce grassa destinata agli intonaci dovrà essere spenta almeno sei mesi prima dell'impiego.

Cementi

I cementi dovranno rispondere ai limiti di accettazione contenuti nella legge 26 maggio 1965, n. 595 e nel D.M. 3 giugno 1968 («Nuove norme sui requisiti di accettazione e modalità di prova dei cementi») e successive modifiche. Gli agglomerati cementizi dovranno rispondere ai limiti di accettazione contenuti nella legge 26 maggio 1965, n. 595 e nel D.M. 31 agosto 1972.

A norma di quanto previsto dal Decreto del Ministero dell'Industria del 9 marzo 1988, n. 126 («Regolamento del servizio di controllo e certificazione di qualità dei cementi»), i cementi di cui all'art.1 lettera A) della legge 26 maggio 1965, n. 595 (e cioè i cementi normali e ad alta resistenza portland, pozzolanico e d'altoforno), se utilizzati per confezionare il conglomerato cementizio normale, armato e precompresso, devono essere certificati presso i laboratori di cui all'art.6 della legge 26 maggio 1965, n. 595 e all'art.20 della legge 5 novembre 1971, n. 1086. Per i cementi di importazione, la procedura di controllo e di certificazione potrà essere svolta nei luoghi di produzione da analoghi laboratori esteri di analisi.

I cementi e gli agglomerati cementizi dovranno essere conservati in magazzini coperti, ben riparati dall'umidità e da altri agenti capaci di degradarli prima dell'impiego.

L'Impresa deve avere cura di approvvigionare il cemento presso cementifici che diano garanzia di bontà, costanza del tipo, continuità di fornitura. Pertanto, all'inizio dei lavori essa dovrà presentare alla D.L. un impegno, assunto dei cementifici prescelte, a fornire il cemento per il quantitativo previsto, i cui requisiti chimici e fisici corrispondano alle norme di accettazione. Tale dichiarazione sarà essenziale affinché la D.L. possa dare il benestare per

l'approvvigionamento del cemento presso i cementifici prescelti, ma non esimerà l'Impresa dal far controllare periodicamente, anche senza la richiesta della D.L., le qualità del cemento presso un Laboratorio ufficiale per prova dei materiali.

Le prove dovranno essere ripetute su una stessa partita qualora sorgesse il dubbio di un degradamento delle qualità del cemento dovuto ad una causa qualsiasi.

Pozzolane

Le pozzolane saranno ricavate da strati mondi da cappellaccio ed esenti da sostanze eterogenee o di parti inerti; qualunque sia la provenienza dovranno rispondere a tutti i requisiti prescritti dal R. Decreto 16 novembre 1939, n. 2230.

Gesso

Il gesso dovrà essere di recente cottura, perfettamente asciutto, di fine macinazione in modo da non lasciare residui sullo staccio di 56 maglie a centimetro quadrato, scevro da materie eterogenee e senza parti alterate per estinzione spontanea. Il gesso dovrà essere conservato in locali coperti, ben riparati dall'umidità e da agenti degradanti.

Art. 57 - Materiali inerti

a) Inerti per conglomerati cementizi e per malte

Gli aggregati per conglomerati cementizi, naturali e di frantumazione da impiegare nella formazione dei calcestruzzi dovranno corrispondere alle condizioni di accettazione considerate nelle norme di esecuzione delle opere in conglomerato semplice od armato di cui alle norme vigenti.

Gli aggregati per conglomerati cementizi, naturali e di frantumazione, devono essere costituiti da elementi non gelivi e non friabili, privi di sostanze organiche, limose ed argillose, di getto, ecc., in proporzioni nocive all'indurimento del conglomerato o alla conservazione delle armature.

La ghiaia o il pietrisco devono avere dimensioni massime commisurate alle caratteristiche geometriche della carpenteria del getto ed all'ingombro delle armature. Dovranno essere costituiti da elementi omogenei derivanti da rocce resistenti, il più possibile omogenee; tra le ghiaie si escluderanno quelle contenenti elementi di scarsa resistenza alla compressione. Dovrà avere forma angolosa ed avere elementi di grossezza variabile, come indicato dal mix design.

La granulometria degli aggregati litici per i conglomerati sarà prescritta dalla direzione dei lavori in base alla destinazione, al dosaggio ed alle condizioni della messa in opera dei calcestruzzi. L'impresa dovrà garantire la costanza delle caratteristiche della granulometria per ogni lavoro.

In linea di massima, per quanto riguarda la dimensione degli elementi dei pietrischi e delle ghiaie questi dovranno essere da 40 a 71 mm (trattenuti dal crivello 40 U.N.I. e passanti da quello 71 U.N.I. n. 2334) per lavori correnti di fondazione, elevazione, muri di sostegno; da 40 a 60 mm (trattenuti dal crivello 40 U.N.I. e passanti da quello 60 U.N.I. n. 2334) se si tratta di volti o getti di un certo spessore; da 25 a 40 mm (trattenuti dal crivello 25 U.N.I. e passanti da quello 40 U.N.I. n. 2334) se si tratta di volti o getti di limitato spessore.

La sabbia per malte dovrà essere priva di sostanze organiche, terrose o argillose, ed avere dimensione massima dei grani di 2 mm per murature in genere, di 1 mm per gli intonaci e murature di paramento o in pietra da taglio.

Gli additivi per impasti cementizi si intendono classificati come segue: fluidificanti; aeranti; ritardanti; acceleranti; fluidificanti-aeranti; fluidificanti-ritardanti; fluidificanti-acceleranti; antigelo-superfluidificanti.

Per i lavori di notevole importanza l'impresa dovrà disporre della serie dei vagli normali atti a consentire alla Direzione dei lavori i normali controlli

Per le modalità di controllo ed accettazione il Direttore dei lavori potrà far eseguire prove od accettare l'attestazione di conformità alle norme.

I conglomerati cementizi per strutture in cemento armato dovranno rispettare tutte le prescrizioni di cui al D. M. Infrastrutture e Trasporti del 17 gennaio 2018 (Suppl. Ord. n. 8 alla G.U. 20/02/2008 n. 42) – Aggiornamento delle «Norme tecniche per le costruzioni».

b) Inerti per opere stradali

Le ghiaie da impiegarsi per formazione di massicciate stradali dovranno essere costituite da elementi omogenei derivati da rocce durissime di tipo costante, e di natura consimile fra loro, escludendosi quelle contenenti elementi di scarsa resistenza meccanica o sfaldabili facilmente, o gelide o rivestite di incrostazioni.

Il pietrisco, il pietrischetto e la graniglia, secondo il tipo di massicciata da eseguire, dovranno provenire dalla spezzatura di rocce durissime, preferibilmente silicee, a struttura microcristallina, o calcari puri durissimi e di alta resistenza alla compressione, all'urto, alla abrasione, al gelo ed avranno spigolo vivo: e dovranno essere scevri di materie ferrose, sabbia o comunque materie eterogenee. Sono escluse le rocce marmose. Dovranno corrispondere alle norme di cui al Fascicolo n. 4 – Ed.1953 del C.N.R.; mentre i ghiaietti per pavimentazione alla «Tabella U.N.I. 2710 – Edizione giugno 1945».

Qualora la roccia provenga da cave nuove o non accreditate da esperienze specifiche di enti pubblici e che per natura o formazione non diano affidamento sulle sue caratteristiche, e necessario effettuare su campioni prelevati in cava, che siano significativi ai fini della coltivazione della cava, prove di compressione e di gelività.

Quando non sia possibile ottenere il pietrisco da cave di roccia, potrà essere consentita per la formazione di esso l'utilizzazione di massi sparsi in campagna o ricavabili da scavi, nonché di ciottoloni o di massi ricavabili da fiumi o torrenti sempreché siano provenienti da rocce di qualità idonea.

I materiali suindicati, le sabbie e gli additivi dovranno corrispondere alle norme di accettazione del fascicolo n. 4 ultima edizione, del Consiglio Nazionale delle ricerche. Rispetto ai crivelli U.N.I. 2334, i pietrischi saranno quelli passanti dal crivello 71 U.N.I. e trattenuti dal crivello 25 U.N.I., i pietrischetti quelli passanti dal crivello 23 U.N.I. e trattenuti dal crivello 10 U.N.I., le graniglie quelle passanti dal crivello 10 U.N.I. e trattenute dallo staccio 2 U.N.I. 2332.

Di norma si useranno le seguenti pezzature:

- pietrisco da 40 a 71 mm ovvero da 40 a 60 mm se ordinato, per la costruzione di massicciate all'acqua cilindrate;

- pietrisco da 25 a 40 mm (eccezionalmente da 15 a 30 mm granulometria non unificata) per la esecuzione di ricarichi di massicciate e per i materiali di costipamento di massicciate (mezzanello);

- pietrischetto da 15 a 25 mm per esecuzione di ricarichi di massicciate per conglomerati bituminosi e per trattamenti con bitumi fluidi;

- pietrischetto da 10 a 15 mm per trattamenti superficiali, penetrazioni, semi penetrazioni, e pietrischetti bitumati;

- graniglia normale da 5 a 10 mm per trattamenti superficiali, tappeti bitumati, strato superiore di conglomerati bituminosi;

- graniglia minuta da 2 a 5 mm di impiego eccezionale e previo specifico consenso della Direzione dei lavori per trattamenti superficiali; tale pezzatura di graniglia, ove richiesta, sarà invece usata per conglomerati bituminosi.

Misto granulare - Dovrà essere utilizzata una miscela di aggregati lapidei di primo impiego eventualmente corretta mediante l'aggiunta o la sottrazione di determinate frazioni granulometriche per migliorarne le proprietà fisico meccaniche.

Non saranno accettati per la formazione della fondazione stradale materiali provenienti da costruzione e demolizione (materiali riciclati).

Saranno impiegati elementi lapidei definiti in due categorie:

- aggregato grosso
- aggregato fino

L'aggregato grosso può essere costituito da elementi ottenuti dalla frantumazione di rocce di cava massive o di origine alluvionale, da elementi naturali a spigoli vivi o arrotondati. Tali

elementi possono essere di provenienza o natura petrografica diversa purché, per ogni tipologia, risultino soddisfatti i requisiti indicati nella Tabella 1

Tabella 1 - AGGREGATO GROSSO

EXTRAURBANE SECONDARIE E URBANE DI SCORRIMENTO			<i>Strato di fondazione stradale</i>
<i>Indicatori di qualità</i>			
<i>Parametro</i>	<i>Normativa</i>	<i>Unità di misura</i>	
Los Angeles	UNI EN 1097-2 CNR 34/73	%	≤30
Micro deval Umida	UNI EN 1097-1 CNR 109/85	%	-
Quantità di frantumato	-	%	> 30
Dimensione max	UNI EN 933-1 CNR 23/71	mm	63
Sensibilità al gelo	UNI EN 1367-1 CNR 80/80	%	≤ 20

L'aggregato fino deve essere costituito da elementi naturali o di frantumazione che possiedano le caratteristiche riassunte nella Tabella 2

Tabella 2 - AGGREGATO FINO

EXTRAURBANE SECONDARIE E URBANE DI SCORRIMENTO			
Passante al crivello UNI n. 5			
<i>Indicatori di qualità</i>			<i>Strato di fondazione stradale</i>
<i>Parametro</i>	<i>Normativa</i>	<i>Unità di misura</i>	
Equivalente Sabbia in	UNI EN 933-8 CNR 27/72	%	≥40
Indice di Plasticità	UNI CEN ISO/TS 17892-12	%	N.P.
Limite Liquido	UNI CEN ISO/TS 17892-12	%	≤25
Passante allo 0.075	UNI EN 933-1 CNR 75/80	%	≤6

Ai fini dell'accettazione, prima dell'inizio dei lavori, l'Impresa è tenuta a predisporre la qualificazione degli aggregati tramite certificazione attestante i requisiti prescritti. Tale certificazione deve essere rilasciata da un Laboratorio riconosciuto dal Ministero delle Infrastrutture e dei Trasporti.

La miscela di aggregati da adottarsi per la realizzazione del misto granulare deve avere una composizione granulometrica contenuta nei fusi riportati in Tabella 3

Tabella 3

Serie crivelli e setacci UNI		Passante %
Crivello	70	100
Crivello	30	70 - 100
Crivello	15	-
Crivello	10	30 - 70
Crivello	5	23 - 55
Setaccio	2	15 - 40
Setaccio	0.4	8 - 25
Setaccio	0.075	2 - 15

La dimensione massima dell'aggregato non deve in ogni caso superare la metà dello spessore dello strato di misto granulare ed il rapporto tra il passante al setaccio UNI 0.075 mm ed il passante al setaccio UNI 0.4 mm deve essere inferiore a 2/3.

L'indice di portanza CBR (UNI EN 13286-47) dopo quattro giorni di imbibizione in acqua (eseguito sul materiale passante al crivello UNI 25 mm) non deve essere minore del valore assunto per il calcolo della pavimentazione ed in ogni caso non minore di 30. È inoltre richiesto

che tale condizione sia verificata per un intervallo di $\pm 2\%$ rispetto all'umidità ottimale di costipamento.

Il modulo resiliente (MR) della miscela impiegata deve essere quello inserito nel progetto della pavimentazione e viene determinato applicando la norma AASHTO T294 o altra metodologia indicata dal progettista.

Il modulo di deformazione (Md) dello strato deve essere quello inserito nel progetto della pavimentazione superiore a 80 MPa e viene determinato impiegando la metodologia indicata nella norma (CNR 146/92)

Il modulo di reazione (k) dello strato deve essere quello inserito nel calcolo della pavimentazione e viene determinato impiegando la metodologia indicata nella norma (CNR 92/83). I diversi componenti e, in particolare le sabbie, debbono essere del tutto privi di materie organiche, solubili, alterabili e friabili.

L'Impresa è tenuta a comunicare alla Direzione Lavori, con congruo anticipo rispetto all'inizio delle lavorazioni e per ciascun cantiere di produzione, la composizione dei misti granulari che intende adottare. Per ogni provenienza del materiale, ciascuna miscela proposta deve essere corredata da una documentazione dello studio di composizione effettuato, che deve comprendere i risultati delle prove sperimentali, effettuate presso un Laboratorio riconosciuto dal Ministero delle Infrastrutture e dei Trasporti, attestanti il possesso dei requisiti elencati al paragrafo 2.1. Lo studio di laboratorio deve comprendere la determinazione della curva di costipamento con energia AASHTO modificata (CNR69/78).

Una volta accettato da parte della Direzione Lavori lo studio delle miscele, l'Impresa deve rigorosamente attenersi ad esso.

Confezionamento del misto granulare

L'Impresa deve indicare, per iscritto, le fonti di approvvigionamento, le aree ed i metodi di stoccaggio (con i provvedimenti che intende adottare per la protezione dei materiali dalle acque di ruscellamento e da possibili inquinamenti), il tipo di lavorazione che intende adottare, il tipo e la consistenza dell'attrezzatura di cantiere che verrà impiegata.

Posa in opera del misto granulare

Il piano di posa dello strato deve avere le quote, la sagoma, i requisiti di portanza prescritti ed essere ripulito da materiale estraneo. Il materiale va steso in strati di spessore finito non superiore a 25 cm e non inferiore a 10 cm e deve presentarsi, dopo costipamento, uniformemente miscelato in modo da non presentare segregazione dei suoi componenti. L'eventuale aggiunta di acqua, per raggiungere l'umidità prescritta in funzione della densità, è da effettuarsi mediante dispositivi spruzzatori. La stesa va effettuata con finitrice o con grader appositamente equipaggiato.

Tutte le operazioni anzidette sono sospese quando le condizioni ambientali (pioggia, neve, gelo) siano tali da danneggiare la qualità dello strato stabilizzato.

Quando lo strato finito risulti compromesso a causa di un eccesso di umidità o per effetto di danni dovuti al gelo, esso deve essere rimosso e ricostituito a cura e spese dell'Impresa.

Il materiale pronto per il costipamento deve presentare in ogni punto la prescritta granulometria. Per il costipamento e la rifinitura verranno impiegati rulli vibranti, rulli gommati o combinati, tutti semoventi.

Per ogni cantiere, l'idoneità dei mezzi d'opera e le modalità di costipamento devono essere, determinate, in contraddittorio con la Direzione Lavori, prima dell'esecuzione dei lavori, mediante una prova sperimentale di campo, usando le miscele messe a punto per quel cantiere.

Il costipamento di ciascuno strato deve essere eseguito sino ad ottenere una densità in sito non inferiore al 98% della densità massima fornita dalla prova AASHTO modificata.

Controlli

Il controllo della qualità dei misti granulari e della loro posa in opera deve essere effettuato mediante prove di laboratorio su materiali costituenti, sul materiale prelevato in sito al momento della stesa oltre che con prova sullo stato finito.

c) Detrito di cava o tout venant di cava o di frantoio

Quando per gli strati di fondazione della sovrastruttura stradale sia disposto di impiegare detriti di cava, il materiale deve essere in ogni caso non suscettibile all'azione dell'acqua (non solubile, non plasticizzabile) ed avere un potere portante C.B.R. (rapporto portante californiano) di almeno 40 allo stato saturo. Dal punto di vista granulometrico non sono necessarie prescrizioni specifiche per i materiali teneri (tufi, arenarie) in quanto la loro granulometria si modifica e si adegua durante la cilindatura; per materiali duri la granulometria dovrà essere assortita in modo da realizzare una minima percentuale dei vuoti; di norma la dimensione massima degli aggregati non deve superare i 10 centimetri. Per gli strati superiori si farà uso di materiali lapidei più duri tali da assicurare un C.B.R. saturo di almeno 80; la granulometria dovrà essere tale da dare la minima percentuale di vuoti; il potere legante del materiale non dovrà essere inferiore a 30; la dimensione massima degli aggregati non dovrà superare i 6 centimetri.

Art. 58 - Materiali metallici

I materiali metallici da impiegare nei lavori dovranno corrispondere alle qualità, prescrizioni e prove appresso indicate. In generale, i materiali dovranno essere esenti da scorie, soffiature, bruciature, paglie o qualsiasi altro difetto apparente o latente di fusione, laminazione, trafilatura, fucinatura o simili. Sottoposti ad analisi chimica, dovranno risultare esenti da impurità o da sostanze anormali.

La loro struttura micrografica dovrà essere tale da dimostrare l'ottima riuscita del processo metallurgico di fabbricazione e da escludere qualsiasi alterazione derivante dalle successive lavorazioni a macchina, o a mano, che possa menomare la sicurezza dell'impiego.

- **Acciai:** Gli acciai in barre, tondi, fili e per armature da precompressione dovranno essere conformi a quanto indicato nel D.M. Infrastrutture e Trasporti 17 gennaio 2018 - Aggiornamento delle "Norme tecniche per le costruzioni".

- **Ghisa:** La ghisa grigia per getti dovrà avere caratteristiche rispondenti, per qualità, prescrizioni e prove, alla norma UNI EN 1561. La ghisa malleabile per getti dovrà avere caratteristiche rispondenti, per qualità, prescrizioni e prove, alla norma UNI EN 1562.

- **Rame:** Il rame dovrà avere caratteristiche rispondenti, per qualità, prescrizioni e prove, alla norma UNI EN 1977.

- **Ferro:** Il ferro comune sarà di prima qualità: dolce, eminentemente duttile, malleabile a freddo e a caldo, tenace, di marcata struttura fibrosa; dovrà essere liscio senza pagliette, sfaldature, screpolature, vene, bolle, soluzioni di continuità e difetti di qualsiasi natura. I manufatti di ferro per i quali non venga richiesta la zincatura dovranno essere forniti con mano di vernice antiruggine.

- **Chiusini e griglie:** Saranno in **ghisa sferoidale** (ISO 1083), costruiti a norma UNI EN 124, classe C250 (carico di rottura 25 tonnellate), D400 (carico di rottura 40 tonnellate), E600 (carico di rottura 60 tonnellate) e B125 (carico di rottura 12,5 tonnellate) con coperchio autocentrante su telaio incernierato; il telaio avrà struttura alveolare. La composizione chimica del materiale utilizzato e le caratteristiche meccaniche richieste devono corrispondere a quanto previsto dalle norme di riferimento. Tali caratteristiche saranno identificative della qualità del prodotto; in particolare, il valore di durezza Brinell non deve essere inferiore a 200 HBS. La massa per unità di superficie non dovrà essere superiore a 375 kg/m².

Tolleranze: dovranno essere conformi a quanto previsto nelle rispettive Norme (ISO 8062 «getti, sistemi di tolleranze dimensionali», UNI 5307-ISO2768/1 - UNI 7068 «pezzi lavorati, scostamenti per quote senza indicazione di tolleranza», UNI 7226 «tolleranze di forma e posizione»).

Colore: Le superfici interne ed esterne del coperchio e del telaio devono essere rivestite con vernice antiruggine di colore nero non tossica e non inquinante.

A tal fine i Fornitori dovranno presentare una scheda di sicurezza del prodotto impiegato).

I chiusini dovranno riportare, marchiato a rilievo:

- norma di riferimento (UNI EN 124),
- classe di resistenza (B125 o C250 o D400 o E600),
- marchio del fabbricante,
- sigla dell'ente di certificazione ed eventualmente piastrina di identificazione con marchio della stazione appaltante.

Di norma avranno il telaio ed il coperchio quadri e la chiusura sarà ermetica.

Le dimensioni sono quelle riportate nella sottostante tabella:

Dimensioni esterne (mm)	Luce netta (mm)	Altezza (mm)	Peso totale (kg)
400x400	300x300	75	20
500x500	400x400	75	29
600x600	500x500	75	41
700x700	600x600	75	58
900x900 (*)	800x800	75	98
1100x1100 (*)	1000x1000	80	161

(*) a due coperchi triangolari

Nel caso di semicoperchi di forma triangolare questi dovranno:

- garantire l'appoggio al telaio in soli tre punti o semicoperchi di forma rettangolare predisposti con guarnizione in elastomero antirumore ed antibasculamento opportunamente sagomata ed incassata in apposita gola per contrastare frontalmente il bordo del coperchio al fine di migliorare la tenuta all'acqua.

- avere apertura minima a 100° e che già a 90° (circa) assumano la posizione di sicurezza (bloccaggio automatico); di cui uno «maestro», dotato di serratura di sicurezza, che blocca l'altro semicoperchio «servente» che prevedono una placca di bloccaggio;

- consentire la possibilità di rimozione completa di ogni semicoperchio senza operazioni di smontaggio delle cerniere;

- avere articolazione realizzata per fusione con ganci sul semicoperchio e con sede di rotazione sul telaio;

- richiedere uno sforzo equivalente dell'operatore all'apertura mai superiore a 30 kg (inottemperanza alla legge N°626 del 1/3/1995, inerente la movimentazione dei carichi);

Tutte le parti del chiusino devono essere prive di bave e non devono presentare difetti di lavorazione.

Non sono ammesse riparazioni.

La superficie superiore del coperchio del chiusino deve avere una conformazione tale da consentire il completo deflusso delle acque di scorrimento. Il motivo in rilievo (granulato e marcatura) non deve essere inferiore al 30% né superiore al 50% della superficie superiore totale del coperchio e del telaio.

Nelle pavimentazioni in lastricato i chiusini dovranno essere del tipo con coperchio a riempimento (profondità interna mm. 75).

Livello di qualità

I materiali approvvigionati devono essere collaudati in conformità alla norma UNI ISO 2859 parte prima.

Deve essere garantito un LQA almeno pari a quello minimo, rilevato con un piano di campionamento doppio per il livello di collaudo speciale S3.

Prove sui materiali

Potrà verificata la rispondenza del materiale alle prescrizioni delle rispettive norme.

Le prove devono essere effettuate come indicato in dette norme. Per ogni giornata di fusione verranno colati due saggi: su uno verranno controllate le caratteristiche richieste al punto 4.2; l'altro sarà mantenuto in archivio per 3 anni e le certificazioni delle suddette caratteristiche verranno archiviate per 10 anni.

Il Fornitore deve presentare un «attestato di controllo» secondo UNI EU 21 relativo alle caratteristiche del materiale fornito. Il Committente si riserva di verificare la corrispondenza di tale certificazione effettuando le prove riportate sulle norme di riferimento.

Il Produttore, in ogni caso, è responsabile del danno cagionato da difetti del suo prodotto (*Attuazione delle direttive CEE n° 85/374, v. Supplemento ordinario della «Gazzetta Ufficiale» del 23/6/88 n° 146 – Serie Generali*)

- **Zincatura:** Per la zincatura di profilati di acciaio, lamiere di acciaio, tubi, oggetti in ghisa, ghisa malleabile e acciaio fuso, dovranno essere rispettate le prescrizioni delle norme UNI EN 10244-1 e UNI EN 10244- 2.

- **COR-TEN:** acciaio di tipo "a basso contenuto di elementi di lega e ad elevata resistenza meccanica".

Le caratteristiche peculiari del COR-TEN, che lo distinguono, sono

↗ elevata resistenza alla corrosione (CORrosion resistance);

↗ elevata resistenza meccanica (TENsile strength).

Sono evidenti i vantaggi di ordine tecnico ed economico che si possono ottenere con l'impiego del COR-TEN. Infatti, adottando questo tipo di acciaio in sostituzione dei comuni acciai strutturali al carbonio, è possibile realizzare apprezzabili riduzioni di spessore e conseguenti diminuzioni di peso. Inoltre, l'ottima resistenza offerta dal COR-TEN alla corrosione atmosferica, consente l'utilizzazione di questo prodotto allo stato "nudo", oppure, se pitturato, di ridurre sensibilmente le periodiche operazioni di manutenzione.

L'acciaio COR-TEN, durante l'esposizione allo stato non pitturato alle diverse condizioni atmosferiche, si riveste di una patina uniforme e resistente, costituita dagli ossidi dei suoi elementi di lega, che impedisce il progressivo estendersi della corrosione.

L'acciaio COR-TEN è fornito nei tipi: **A, B, e C** differenziati secondo caratteristiche di composizione chimica e spessori; in relazione alla diversa composizione chimica e allo spessore, i tre tipi di COR-TEN presentano differenti caratteristiche di resistenza alla corrosione atmosferica e di resistenza meccanica:

↗ il tipo A, particolarmente adatto per applicazioni architettoniche;

↗ i tipi B e C, che meglio si prestano nel caso di strutture fortemente sollecitate.

L'acciaio COR-TEN viene normalmente fornito allo stato greggio di laminazione sotto forma, prevalentemente di lamiere.

Le caratteristiche dei prodotti COR-TEN soddisfano alle prescrizioni previste dalle norme ASTM, presentando tuttavia proprietà superiori.

ASTM A 242	lamiere, barre, profilati
ASTM A 374	lamiere sottili, larghi nastri, nastri stretti laminati a freddo
ASTM A 375	lamiere sottili, larghi nastri, nastri stretti laminati a caldo

Per gli impieghi previsti nel presente intervento è idoneo all'utilizzo quello tipo "**COR-TEN A**".

La composizione chimica del COR-TEN A, comunemente denominata "al fosforo", conferisce a questo tipo di acciaio una resistenza all'attacco degli agenti atmosferici da cinque a otto volte superiore a quella di un comune acciaio al carbonio.

In atmosfera industriale o rurale, la corrosione del COR-TEN A non verniciato si arresta dopo aver provocato una diminuzione di spessore di circa 0,05 millimetri, mentre, in ambiente marino progredisce leggermente col passare degli anni, pur rimanendo decisamente inferiore a quella riscontrata nei comuni acciai al carbonio.

Il COR-TEN A viene normalmente prodotto in spessori fino a 12,5 millimetri; quello di cui si prevede l'utilizzo per il sistema di copertura e per opere di lattoneria sarà di spessore nominale 0,6 mm.

COMPOSIZIONE CHIMICA % (analisi di colata)

C	Mn	P	S	Si	Cu	Cr	Ni
----------	-----------	----------	----------	-----------	-----------	-----------	-----------

<= 0,12	0,20÷0,50	0,07÷0,15	<= 0,035	0,25÷0,75	0,25÷0,55	0,30÷1,25	<= 0,65
---------	-----------	-----------	----------	-----------	-----------	-----------	---------

CARATTERISTICHE MECCANICHE (su provette prelevate in senso longitudinale)

TIPO DI PRODOTTO		PROVA DI TRAZIONE					PROVA DI PIEGA	
		Snervamento (Rs) kg/mm ²	Resistenza a trazione (Rm) kg/mm ²	Allungamento minimo %(*)			A	D
				A	A 8"	A 2"		
Nastri Larghi Nastri Stretti Lamiere Barre Profilati	<=12,5 mm	>= 35	>= 49	22	19	24	180°	α

(*) quando non diversamente specificato, la prova di allungamento viene eseguita su provetta A.

Per laminati a freddo, o prodotti richiesti allo stato normalizzato, i valori minimi di snervamento (Rs) e di resistenza (Rm) vengono ridotti di 3,5 Kg/mm².

In casi particolari, su richiesta dell'utilizzatore, il COR-TEN A può essere fornito per applicazioni "architettoniche" anche in spessori superiori a 12,5 mm fino ad un massimo di 76 mm.

Per tali applicazioni si raccomanda una preventiva consultazione col fornitore.

In questi casi però le caratteristiche meccaniche risultano modificate secondo le indicazioni del seguente prospetto:

TIPO DI PRODOTTO		PROVA DI TRAZIONE				
		SNERVAMENTO RS kg/mm ²	RESISTENZA A TRAZIONE RM kg/mm ²	ALLUNGAMENTO MINIMO %(*)		
				A	A 8"	A 2"
LAMIERE PROFILATI	< 12,5÷38 mm	>= 33	>= 47	22	19	---
LAMIERE	< 38÷76 mm	>= 30	>= 44	22	---	24

(*) quando non diversamente specificato, la prova di allungamento viene eseguita su provetta A.

FORMATURA A CALDO - Per la formatura a caldo del COR-TEN non sussistono problemi particolari. Si consiglia tuttavia di effettuare il riscaldamento ad una temperatura non superiore a 1.100° C e di terminare l'operazione di formatura ad una temperatura compresa fra 815° C e 900° C.

Il raffreddamento conseguente alla formatura a caldo non produce apprezzabile indurimento del materiale, quindi, se la lavorazione è stata eseguita in modo corretto, non sono necessari trattamenti termici finali. È senz'altro sconsigliabile l'esecuzione della formatura a caldo ad una temperatura inferiore ai 650°C.

SALDATURA - L'acciaio COR-TEN può essere saldato in tutti gli spessori e con tutti i più comuni metodi di saldatura:

- ad arco con elettrodi rivestiti
- ad arco sommerso
- ad arco sotto gas protettivo
- a resistenza.

Nella maggior parte dei casi possono essere adoperati materiali di apporto comunemente adottati per la saldatura di acciai al carbonio-manganese aventi caratteristiche meccaniche simili a quelle del COR-TEN.

Qualora invece il COR-TEN venga utilizzato allo stato "nudo" per impieghi architettonici e la saldatura sia effettuata in più di due passate, è consigliabile che, per le ultime due passate, vengano usati elettrodi al 2% o al 3% Ni; in tal modo si otterranno cordoni di saldatura con una colorazione simile a quella dell'acciaio COR-TEN.

In ogni caso è necessario rispettare le temperature minime di preriscaldamento riportate sulla tabella sottoindicata, che sono valide per materiali di saldatura a basso idrogeno.

SPESSORE mm	TEMPERATURA MINIMA DI AMBIENTE O DI PRERISCALDO		
	COR-TEN A	COR-TEN B	COR-TEN C
≤ 12,5	10°C	10°C	10°C
>12,5 ÷ 25	10°C	10°C	40°C
> 25 ÷ 50	40°C	40°C	---
> 50	100°C	100°C	---

Nel caso sia previsto l'impiego di materiali non a basso idrogeno o i pezzi da saldare siano fortemente vincolati, sarà opportuno adottare temperature di preriscaldamento più elevate.

Art. 59 - Acciai per C.A. e C.A.P.

L'Acciaio per C.A. normale e gli acciai per armature di C.A. e C.A.P. debbono corrispondere ai tipi e alle caratteristiche stabiliti dalle Norme Tecniche emanate in applicazione dell'art. 21 della legge 5 novembre 1971 n. 1086 (D.M. Infrastrutture e Trasporti 17 gennaio 2018 – Aggiornamento delle "Norme tecniche sulle Costruzioni").

I campioni verranno prelevati in contraddittorio con l'Impresa ed inviati a cura della D.L. ed a spese dell'Impresa ad un Laboratorio Ufficiale; di tale operazione dovrà essere redatto apposito verbale controfirmato dalle parti. La D.L. darà benestare per la posa in opera delle partite sottoposte all'ulteriore controllo in cantiere soltanto dopo che avrà ricevuto il relativo certificato di prova e ne avrà constatato l'esito positivo. Nel caso di esito negativo si procederà come indicato nel D.M. Infrastrutture 14.01.2008.

Gli acciai per le armature metalliche delle opere in cemento armato saranno usati in barre tonde lisce oppure ad aderenza migliorata.

Tali acciai avranno le caratteristiche prescritte dalle norme vigenti ed in particolare le seguenti:

per barre tipo	tonde	lisce	ad aderenza migliorata	
TENSIONE	Fe B 22 K	Fe B 32 K	Fe B 38 K	Fe B 44 K
Caratteristica di snervamento kg/mm ²	> 22	> 32	> 38	> 44
Caratteristica di rottura kg/mm ²	> 34	K > 50	> 46	> 55
Ammissibile kg/cm ²	1200	1600	2200	2600

Le barre tonde lisce devono avere diametro compreso fra 5 e 30 mm.

Le barre ad aderenza migliorata devono avere diametro:

5 = d = 30 mm per acciaio Fe B 38 K

5 = d = 26 mm per acciaio Fe B 44 K

Acciai per c.a. precompressi

Gli acciai per armature di c.a. e c.a.p. debbono corrispondere ai tipi e alle caratteristiche stabiliti dalle Norme Tecniche emanate in applicazione dell'art. 21 della legge 5 novembre 1971 n. 1086 (D.M. Infrastrutture e Trasporti 17 gennaio 2018).

Rotoli e bobine di fili, trecce e trefoli provenienti da diversi stabilimenti di produzione, devono essere tenuti distinti: un cavo non dovrà mai essere formato da fili, trecce e trefoli provenienti da stabilimenti diversi.

Durante l'allestimento dei cavi gli acciai non dovranno essere piegati; i fili di acciaio dovranno essere del tipo autoraddrizzante.

Le legature dei fili, trecce e trefoli costituenti ciascun cavo dovranno essere realizzate con nastro adesivo, ad intervalli di 70 cm.

Nel caso di precompressione mediante cavi post-tesi, al fine di assicurare la centratura dei cavi nelle guaine, si prescrive l'impiego di una spirale costituita da una treccia di acciaio armonico di diametro 6 mm, avvolta intorno ad ogni cavo con passo di 80/100 cm.

Le filettature delle barre dovranno essere protette fino alla posa in opera con prodotto antiruggine privo di acidi; qualora l'agente antiruggine sia costituito da grasso, e necessario sostituirlo con olio prima della posa in opera, onde evitare che all'atto dell'iniezione gli incavi dei dadi siano intasati di grasso.

Nel caso sia necessario dare alle barre una configurazione curvilinea, si dovrà operare soltanto a freddo e con macchina a rulli.

Gli acciai provenienti da stabilimenti di produzione esteri saranno considerati appartenenti alla categoria degli acciai controllati in stabilimento, purché l'azienda produttrice abbia depositato presso il Ministero dei Lavori Pubblici idonea certificazione riconosciuta con Decreto dello stesso Ministero sentito il Consiglio Superiore dei LL.PP.

Acciai non controllati in stabilimento

Si procederà ai controlli in cantiere in conformità al D.M. Infrastrutture e Trasporti 17/01/2018. I campioni saranno prelevati in contraddittorio con l'Impresa ed inviati a cura della D.L. ed a spese dell'Impresa ad un Laboratorio Ufficiale.

Di tali controlli deve essere redatto apposito verbale controfirmato dalle parti. La D.L. darà benestare per la posa in opera di ciascun lotto di spedizione soltanto dopo che avrà ricevuto il relativo certificato di prova e ne avrà constatato l'esito positivo. Nel caso di esito negativo si procederà come indicato nel D.M. Infrastrutture e Trasporti 17/01/2018.

Acciai controllati in stabilimento

È facoltà della D.L. sottoporre a controlli in cantiere anche gli acciai controllati in stabilimento. Anche in questo caso i campioni verranno prelevati in contraddittorio con l'Impresa ed inviati a cura della D.L. ed a spese dell'impresa ad un Laboratorio Ufficiale. Di tale operazione dovrà essere redatto apposito verbale controfirmato dalle parti. La D.L. darà benestare per la posa in opera dei lotti di spedizione sottoposti all'ulteriore controllo in cantiere soltanto dopo che avrà ricevuto il relativo certificato di prova e ne avrà constatato l'esito positivo. Nel caso di esito negativo si procederà come indicato nel D.M. Infrastrutture e Trasporti 17/01/2018.

Acciaio zincato

profilati, lamiera e tubi in acciaio, di qualsiasi sezione, spessore o diametro, tanto in elementi singoli quanto assemblati in strutture composte, dovranno essere zincati per immersione in zinco fuso, nel rispetto delle prescrizioni della norma di unificazione Progetto SS UNI E 14.07.000 (rivestimenti metallici protettivi applicati a caldo - rivestimenti di zinco ottenuti per immersione su oggetti diversi, fabbricati in materiale ferroso).

Per tutti i manufatti in lamiera zincata quali coperture, condotti, canali di gronda, converse, scossaline, compluvi, infissi, serrande, serbatoi per acqua e simili, se non altrimenti disposto dovranno essere impiegate lamiera zincate secondo il procedimento Sendzimir.

Lo strato di zincatura, inteso come massa di zinco, espressa in grammi al metro quadrato, presente complessivamente su ciascuna faccia della lamiera, se non diversamente specificato, non dovrà essere inferiore a:

- 190 g/mq per zincatura normale
- 300 g/mq per zincatura pesante.

Art. 60 – Legnami

Di qualunque essenza essi siano, dovranno soddisfare, sia per le opere definitive che per quelle provvisorie, a tutte le prescrizioni ed avere i requisiti delle precise categorie di volta in volta prescritte e non dovranno presentare difetti incompatibili con l'uso a cui sono stati destinati.

I legnami rotondi o pali dovranno provenire da vero tronco e non dai rami, saranno diritti in modo che la congiungente i centri delle due basi non esca in alcun punto dal palo.

Dovranno essere scortecciati per tutta la loro lunghezza e rettificati in superficie; la differenza fra i diametri medi delle estremità non dovrà oltrepassare il quarto del maggiore dei due diametri.

I legnami grossolanamente squadrati ed a spigolo smussato, dovranno avere tutte le facce spianate, tollerandosi in corrispondenza ad ogni spigolo l'alburno e lo smusso in misura non maggiore di 1/5 della minore dimensione trasversale dell'elemento.

I legnami a spigolo vivo dovranno essere lavorati e squadrati a sega e dovranno avere tutte le facce esattamente spianate, senza rientranze o risalti, con gli spigoli tirati a filo vivo, senza alburno né smussi di sorta.

I legnami, in genere, dovranno corrispondere ai requisiti di cui alle Norme UNI in vigore.

I legnami di tipo lamellare dovranno essere di qualità I secondo la normativa DIN 4074, con giunzioni a pettine secondo la normativa DIN 88140 e la loro essenza lignea sarà preferibilmente di abete rosso o larice.

Le strutture in legno lamellare dovranno essere prodotte da stabilimenti in possesso del certificato di incollaggio di tipo A, in conformità alla norma DIN 1052. Gli eventuali trattamenti protettivi, gli spessori e le modalità applicative degli stessi, dovranno essere del tipo previsto negli elaborati progettuali.

Art. 61 – Leganti ed emulsioni bituminose – Additivi e attivanti

I **normali bitumi** per usi stradali destinati ad essere impiegati a caldo dovranno soddisfare i requisiti stabiliti nelle corrispondenti norme C.N.R.:

- "Norme per l'accettazione dei bitumi per usi stradali" - Fascicolo n.2 - Ed. 1951 e n. 68 del 23/05/1978 ed eventuali modifiche. Dovranno avere buone proprietà leganti rispetto al materiale litico e presentare una sufficiente consistenza. Di norma questi bitumi vengono utilizzati per gli strati di conglomerato bituminoso (base, binder, tappeto).

I **bitumi modificati**, costituiti da bitumi semisolidi contenenti polimeri elastomerici e/o plastici che, quando non diversamente prescritto, devono rispondere alle indicazioni riportate nella tabella che segue:

Bitumi modificati - specifiche suggerite dal CEN

	Norma EN	Norma corrisp.	Unità di misura	GRADAZIONE (*)					
				10/30 -70	30/50 -65	50/70 -65	50/70 -60	70/100 -60	100/150 -60
CARATTERISTICHE OBBLIGATORIE									
Penetrazione a 25°C	EN 1426	CNR 24/71	dmm	10/30	30/50	50/70	50/70	70/100	100/150
Punto di rammollimento	EN 1427	CNR 35/73	°C min	70	65	65	60	60	60
Coesione a +5°C	Pr EN		J/cm ² min	5	5	5	5	5	5
Punto di infiammabilità	EN 22592	CNR 72/79	°C min	235	235	235	235	220	220

<i>CARATTERISTICHE FACOLTATIVE</i>									
Ritorno elastico 25°C (**)	PrEN	DIN 52013	% min	50	50	75	50	65	65
Punto di rottura Frass	EN 12593	CNR 43/74	°C min	-4	-8	-15	-12	-15	-17
<i>Stabilità allo</i>									
Differenza del punto di rammollimento	EN 1427	CNR 35/73	°C max	5	5	5	5	5	5
Differenza di penetrazione	EN 1426	CNR 24/71	dmm max	5	5	5	5	7	12
Penetrazione residua	EN 1426	CNR 24/71	% min	60	60	60	60	55	50
Incremento del punto di rammollimento	EN 1427	CNR 35/73	°C max	8	8	10	10	12	14
Riduzione del punto di rammollimento	EN 1427	CNR 35/73	°C max	4	4	5	5	6	6
Ritorno elastico a 25°C sul residuo (**)	PrEN	DIN 52013	% min	50	50	50	50	50	50

(*) La denominazione dei vari gradi di bitume modificato indica l'intervallo di penetrazione e il punto di rammollimento.

(**) Applicabile solo a bitumi modificati con ritorno elastico > 50 %.

I **bitumi liquidi** dovranno corrispondere ai requisiti stabiliti nelle corrispondenti norme C.N.R.:

- "Norme per l'accettazione dei bitumi liquidi per usi stradali" – Fascicolo 7 – Ed. 1957 del C.N.R. ed eventuali successive modifiche.

Per determinare le caratteristiche dovranno essere seguiti i procedimenti stabiliti nelle citate norme C.N.R. ed eventuali successive modifiche.

Di norma i bitumi liquidi si impiegano come segue:

- il BL 0-1 per trattamenti di impregnazione su massicciate molto chiuse e ricche di elementi fini e su strutture in terra stabilizzata meccanicamente.
- BL 5-15 e il BL 25-75 per impregnazione di massicciate ricche di elementi fini ma non molto chiuse, oppure per miscele in posto di terre.
- il BL 350-700 per trattamenti superficiali, di semi penetrazione e per la preparazione di conglomerati. + il BL 150-300 in luogo del BL 350-700, e per gli stessi scopi, nelle stagioni fredde.

I bitumi liquidi (bitumi flussati – bitumi di petrolio) vengono adoperati anche, in luogo dei normali bitumi e delle emulsioni, per lavorare in tempi invernali.

Essi sono sufficientemente fluidi per essere messi in opera senza riscaldamento o con moderato riscaldamento grazie all'aggiunta in raffineria di solventi volatili provenienti dalla distillazione di petrolio o di carbon fossile.

- "Norme per l'accettazione delle emulsioni bituminose per usi stradali" - Fascicolo 3 - Ed. 1958 e loro eventuali successive modificazioni ed integrazioni.

La classificazione C.N.R. riguarda le emulsioni normali, anche dette "basiche".

Nel caso di impiego di rocce "acide", idrofile, dovranno usarsi emulsioni acide adottando, nella preparazione delle emulsioni, emulsivi "cationici" quali le ammine ad alto peso molecolare, come l'oleilamina, la stearilamina e derivati analoghi. Dovranno possedere, se non diversamente specificato, i requisiti di accettazione indicati nella tabella che segue

Caratteristiche	Norme di riferimento	Valori
Contenuto di acqua (% in peso)	CNR – BU 100	< 35
Contenuto di bitume (% in peso)	CNR – BU 100	> 65
Contenuto di flussante (% in peso)	CNR – BU 100	< 2
Velocità di rottura demulsiva (% in peso)	ASTM D 244-72	> 50
Omogeneità (% in peso)	ASTM D 244-72	< 0,2
Sedimentazione a 5 gg (% in peso)	ASTM D 244-72	< 5
Viscosità Engler a 20 °C (°E)	CNR – BU 102	> 15
Grado di acidità (pH)	ASTM E 70	< 7

Le emulsioni acide dovranno essere impiegate, in sostituzione di quelle normali, anche nei trattamenti che vengono effettuati con tempo freddo e con tempo umido.

Per le mani di ancoraggio, da effettuare emulsioni anioniche ed emulsioni cationiche prima della stesa di successivi strati in conglomerato bituminoso, sono da preferire le emulsioni tipo ECR 55, salvo diversa indicazione dell'Ufficio Tecnico Comunale.

Gli additivi chimici eventualmente impiegati nelle pavimentazioni bituminose dovranno rispettare le caratteristiche richieste per il loro impiego e dovrà essere documentata dalla ditta produttrice, la composizione chimica e le caratteristiche fisiche. Inoltre, dovranno essere indicate le percentuali di mescolamento nella miscela che comunque non dovrà superare di norma il 6% in peso del bitume. L'additivo chimico dovrà essere approvato formalmente dalla D.L. Di norma gli additivi chimici vengono utilizzati per conglomerati bituminosi drenanti, per tratta menti superficiali e come mano di attacco tra membrane sintetiche e pavimentazioni di opere d'arte.

Gli attivanti chimici funzionali sono da utilizzare quali rigeneranti le caratteristiche del bitume invecchiato proveniente dalla fresatura di pavimentazioni bituminose e sono utilizzati nelle tecniche del riciclaggio. Gli attivanti chimici funzionali devono svolgere le seguenti funzioni:

- una energica azione quale attivante di adesione.
- peptizzante e diluente nei confronti del bitume invecchiato ancora legato alle superfici degli elementi lapidei costituenti il conglomerato fresato.
- plastificante ad integrazione delle frazioni di malteni che sono state perse dal bitume durante la sua vita utile.
- disperdente al fine di ottimizzare l'omogeneizzazione del legante nel conglomerato finale. + antiossidante in contrapposizione agli effetti ossidanti dovuti ai raggi ultravioletti ed alle condizioni termiche della pavimentazione.

Gli attivanti chimici funzionali dovranno essere approvati formalmente dalla D.L.

Indagini di controllo: Agli effetti della determinazione delle caratteristiche dei bitumi solidi, semisolidi, liquidi e delle emulsioni bituminose si dovranno effettuare apposite indagini di controllo.

Ogni campione da analizzare deve riferirsi a partita non maggiore di 250 fusti o di 50 tonnellate ed il prelievo dei campioni parziali viene effettuato su di un recipiente per ogni lotto di 50 o frazione o ogni 10 tonnellate.

Per la formazione di ogni campione dovranno essere prelevati 3 kg (per bitume solidi o semisolidi) 3 litri (per bitume liquidi o emulsioni) di materiale da suddividere in 3 recipienti uguali e distinti a chiusura ermetica.

Art. 62 – Teli di geotessile

Geotessili non tessuti: costituiti da tessuto non tessuto ottenuto da fibre 100% polipropilene o poliestere di prima qualità (con esclusione di fibre riciclate), agglomerate mediante sistema di agugliatura meccanica, stabilizzate ai raggi UV, con esclusione di collanti, resine, additivi

chimici e/o processi di termofusione, termocalandratura e termolegatura. I geotessili sono a filo continuo quando il filamento ha lunghezza teoricamente illimitata.

Nella tabella che segue vengono riepilogate, in relazione alla natura chimica dei polimeri impiegati, le principali caratteristiche degli stessi:

Materie prime - caratteristiche tecniche	Poliestere	Polipropilene
Densità minum. (g/cmc)	1.38	0.90
Punto di rammollimento minum. (°C)	230÷250	140
Punto di fusione minum. (°C)	260÷265	170÷175
Punto d'umidità (% a 65% di umidità rel.)	0.4	0.04

I geotessili dovranno, non avere superficie liscia, essere imputrescibili ed atossici, resistenti ai raggi ultravioletti, ai solventi, alle reazioni chimiche che si producono nel terreno, alle cementazioni naturali, all'azione di microrganismi, essere antinquinanti ed isotropi.

Dovranno essere forniti in rotoli di larghezza la più ampia possibile in relazione alle modalità di impiego.

Il materiale dovrà essere qualificato prima dell'impiego mediante le seguenti prove:

Caratteristiche tecniche	Normativa
Campionatura (per N deve intendersi il rotolo o la pezza)	UNI 8279/1
Peso (g/mq)	UNI 5114
Spessore (mm)	UNI 8279/2
Resistenza a trazione su striscia di 5 cm (N)	UNI 8639
Allungamento (%)	UNI 8639
Lacerazione (N)	UNI 8279/9
Resistenza alla perforazione con il metodo della sfera (MPa)	UNI 8279/11
Punzonamento (N)	UNI 8279/14
Permeabilità radiale all'acqua (in cm/s)	UNI 8279/13
Comportamento nei confronti di batteri e funghi	UNI 8986
Diametro di filtrazione (µml)	*

* corrispondente a quello del 95% in peso degli elementi di terreno che hanno attraversato il geotessile, determinato mediante filtrazione idrodinamica.

Tali materiali saranno posti in opera per l'esecuzione di drenaggi, come separatori o elementi di rinforzo. Per l'applicazione di drenaggi, devono usare i geotessili non tessuti a filo continuo e devono avere i seguenti requisiti: peso unitario di almeno 110 g/mq, permeabilità di circa 300 l/mq/s e diametro di filtrazione 0,235 mm a secco e 0,15 mm umido, salvo diversa prescrizione o indicativo della Direzione lavori. Per tutti gli altri impieghi si dovranno utilizzare geotessili non tessuti, con caratteristiche funzionali adatte alla particolare situazione dell'applicazione, previa autorizzazione della Direzione lavori.

Geotessili tessuti: Sono definiti come strutture piane e regolari formate dall'intreccio di due o più serie di fili costituiti da fibre sintetiche di fibre di polipropilene e/o poliesteri, che consentono di ottenere aperture regolari e di piccole dimensioni. In relazione alla sezione della fibra, possono suddividersi in tessuti a monofilamento o a bandalette (nastri appiattiti). L'applicazione di questi materiali è identica a quella dei geotessili non tessuti. Il geotessile dovrà essere atossico, completamente imputrescibile, resistente agli agenti chimici presente nei terreni nelle normali concentrazioni, inattaccabile da insetti, muffe e microrganismi.

Geosintetici con struttura a maglia costituite da due serie sovrapposte di fili (con spessore compreso tra 3 e 10 mm) che si incrociano con angolo costante (tra 60° e 90°), in modo da formare aperture regolari costanti tra 10 e 60 mm di ampiezza. Vengono prodotte per estrusione di polimeri termoplastici (polietilene ad alta densità o polipropilene) e la saldatura delle due serie di fili viene eseguita per parziale compenetrazione nei punti di contatto.

Devono essere applicate congiuntamente a geotessili come filtri, come elementi di tenuta per assolvere la funzione di drenaggio o per protezione meccanica nel caso di una loro applicazione non combinata.

Biotessili: Costituiti da fibre naturali (juta e/o cocco) sono assemblati in modo da formare una struttura tessuta aperta e nello stesso tempo deformabile o mediante sistema di agugliatura meccanica, trovano applicazione per il rivestimento superficiale a protezione dall'erosione durante la crescita di vegetazione.

Biostuoie: Sono costituite da fibre naturali quali paglia, cocco, sisal ecc., in genere contenute tra reti di materiale sintetico (polipropilene o poliammide) o naturale (juta). La loro applicazione consiste esclusivamente in quella di rivestimento superficiale dall'erosione durante la fase di inerbimento delle scarpate stradali.

Geostuoie: Sono costituite da filamenti di materiale sintetici (polietilene ad alta densità, poliammide, polipropilene o altro), aggrovigliati in modo da formare uno strato molto deformabile dello spessore di 10/20 mm, caratterizzato da un indice dei vuoti molto elevato > del 90%. La loro applicazione risponde essenzialmente a due applicazioni ovvero come protezione dall'erosione superficiale provocata da acque piovane e di ruscellamento e di rivestimento di sponde di corsi d'acqua con basse velocità.

Geocompositi per il drenaggio: Sono formati dall'associazione (in produzione) di uno strato di georete o di geostuoia racchiuso tra uno o due strati di geotessile. Lo spessore complessivo del geocomposito può variare tra 5 e 30 mm.

Geogriglie: Le geogriglie hanno lo scopo principale di rinforzo sia dei terreni naturali che degli strati bituminosi delle sovrastrutture stradali.

Sono così classificabili:

- a) estruse: strutture piane realizzate con materiali polimerici (polietilene ad alta densità o polipropilene) mediante processo di estrusione e stiratura, che può essere svolto in una sola direzione (geogriglie monodirezionali) o nelle due direzioni principali (bidirezionali);
- b) tessute: strutture piane a forma di rete realizzate mediante la tessitura di fibre sintetiche su vari tipi di telai, eventualmente ricoperte da un ulteriore strato protettivo (PVC o altro materiale plastico);
- c) a sovrapposizione: sono realizzate mediante la sovrapposizione e successiva saldatura di geonastri costituiti da un nucleo in poliestere ad alta tenacità rivestito con guani protettivi in polietilene.

La geogriglia dovrà essere completamente imputrescibile, resistente agli agenti chimici presenti nei terreni nelle normali concentrazioni, inattaccabile da insetti, muffe e microrganismi e stabilizzato ai raggi UV. Il materiale fornito dovrà essere certificato secondo le norme ISO 9002 e dovranno essere note le curve sforzo/deformazione nel tempo sino ai 120 anni.

Geocelle: Sono composte da celle giustapposte prodotte per assemblaggio o estrusione di strisce di materiali sintetici di altezza pari a circa 75/150 mm, che realizzano una struttura a nido d'ape o simile. Le geocelle possono essere realizzate anche con materiali naturali es. fibra di cocco. Il loro scopo è quello di contenimento del terreno in pendio per evitare scoscendimenti superficiali.

Per tutte le diverse applicazioni e tipi dei geosintetici, il Soggetto Attuatore prima di ogni loro impiego dovrà fornire alla Direzione Lavori i relativi certificati di produzione del

materiale, quest'ultimo, a suo insindacabile giudizio, ha tuttavia la facoltà di effettuare prelievi a campione sui prodotti approvvigionati in cantiere.

Art. 63 – Tubazioni in policloruro di vinile (PVC-U) rigido

a) Caratteristiche e norme di accettazione

Le prescrizioni per l'accettazione delle tubazioni in PVC-U rigido per fognature e scarichi interrati (esente da cariche o plastificanti, con esclusione assoluta di sali di piombo), sono contemplate dalle seguenti norme UNI e CEN vigente:

- UNI EN 1401/1998: "Sistemi di tubazioni di materia plastica per fognature e scarichi interrati non in pressione – Policloruro di vinile non plastificato (PVC-U)";
- UNI 7441/75: Tubi in PVC rigido (non plastificato) per condotte di fluidi in pressione - Tipi, dimensioni e caratteristiche.
- UNI 7442/75: Raccordi e flange in PVC rigido (non plastificato) per condotte di fluidi in pressione. - Tipi, dimensioni e caratteristiche.
- UNI 7443/85: Raccordi in policloruro di vinile (PVC) rigido (non plastificato) per condotte di scarico e ventilazione all'interno di fabbricati. Tipi, dimensioni e requisiti.
- UNI 7447/87: Tubi e raccordi in policloruro di vinile (PVC) rigido (non plastificato) per condotta di scarico interrate. Tipi, dimensioni e requisiti.
- UNI 7448/75: Tubi in PVC rigido (non plastificato). Metodi di prova.
- UNI 7449/75: Raccordi e flange in PVC rigido (non plastificato). Metodi di prova.

I tubi, i raccordi e gli accessori dovranno essere certificati da I.I.P. - Istituto Italiano dei Plastici con Marchio di conformità IIP -UNI o da altro organismo di certificazione di prodotto equivalente accreditato in conformità alla norma EN 45011. Quando osservate senza ingrandimento, le superfici interne e esterne dei tubi e dei raccordi dovranno essere lisce, pulite e prive di cavità, bolle, impurezze e qualsiasi altra irregolarità superficiale che possa influire sulla conformità alla norma. Le estremità dei tubi dovranno essere tagliate in modo netto e perpendicolarmente all'asse del tubo; gli orli dei tubi spiralati, che possano essere taglienti una volta tagliati, dovranno essere arrotondati. Tutti i tubi dovranno essere permanentemente marcati in maniera leggibile lungo la loro lunghezza riportando, con frequenza non minore di due metri, almeno le seguenti informazioni:

- identificazione del fabbricante;
- marchio di conformità IIP-UNI o equivalente;
- riferimento alla norma (UNI EN 1401);
- codice d'area di applicazione (U o UD);
- materiale (PVC-U);
- dimensione nominale DN/OD;
- spessore minimo o SDR;
- rigidità anulare nominale SN;
- data di produzione (data o codice).

Tutti i raccordi dovranno essere permanentemente marcati in maniera leggibile riportando almeno le seguenti informazioni:

- identificazione del fabbricante;
- marchio di conformità IIP-UNI o equivalente (*);
- riferimento alla norma (UNI EN 1401) (*);
- codice d'area di applicazione (U o UD);
- materiale (PVC-U);
- dimensione nominale DN/OD;
- spessore minimo o SDR (*);
- angolo nominale (*);
- rigidità anulare nominale SN (*);
- data di produzione (data o codice) (*).

(*): informazione che è possibile riportare anche su di un'etichetta.

b) *Caratteristiche generali del PVC da impiegare:*

a	Massa volumica	UNI 7092/72	1,37÷1,45	kg/dm ³
b	Coefficiente dilatazione	UNI 6061/67	0,06÷0,08	mm/m °C
c	Conducibilità termica	DIN 52612	0,13	kcal/h m °C
d	Modulo di elasticità	UNI 5819/66	30	kg/cm ²
e	Resistenza elettrica superficiale	UNI 4288/72	1012	Ohm.cm
f	Resistenza elettrica a trazione (snervamento)	UNI 5819/66	480	kg/cm ²
g	Allungamento e snervamento	UNI 5819/66	10	0/0

c) *Sistema di giunzione*

1. di tipo scorrevole, con giunti a bicchiere e guarnizione elastomerica.
2. di tipo scorrevole, con giunti a manicotto in PVC e guarnizione elastomerica.
3. di tipo non scorrevole, con giunto a bicchiere ed incollaggio.
4. di tipo non scorrevole con giunto a manicotto ed incollaggio.
5. giunto a flange, con collare in PVC incollato o saldato, flangia libera forata, guarnizione elastica di tenuta forata, bulloni, rondelle e dadi.

d) *Stoccaggio, movimentazione, trasporto e posa in opera delle tubazioni*

L'installazione ed il collaudo delle tubazioni dovranno essere eseguite, come applicabile, in conformità alle

seguenti norme / guide:

- UNI ENV 1046 :2003 "Sistemi di tubazioni e condotte di materia plastica – Sistemi di adduzione d'acqua e scarichi fognari all'esterno dei fabbricati – Raccomandazioni per l'installazione interrata e fuori terra";
- UNI ENV 1401 - 3:2002 "Sistemi di tubazioni di materia plastica per fognature e scarichi interrati non in pressione - Policloruro di vinile non plastificato (PVC-U) - Guida per l'installazione";

Stoccaggio, movimentazione e trasporto

Durante la movimentazione ed il trasporto delle tubazioni dovranno essere prese tutte le necessarie precauzioni per evitarne il danneggiamento; i tubi non dovranno venire in contatto con oggetti taglienti e, quando scaricati, non dovranno essere gettati o lasciati cadere o trascinati a terra.

I tubi dovranno essere stoccati su superfici piane e pulite ed in cataste ordinate e di altezza tale da evitare deformazioni e danneggiamenti con particolare attenzione ai bicchieri dei tubi.

Installazione

In ogni caso le giunzioni e le curvature delle tubazioni in PVC-U non dovranno mai essere realizzate per saldatura o comunque per mezzo del calore.

Si dovranno prendere le necessarie precauzioni quando si maneggiano ed installano le tubazioni a temperature inferiori ai 0°C.

Installazioni interrate

Il materiale di riempimento per il letto di posa e per la trincea delle installazioni interrate dovrà essere sabbia priva di ciottoli, sassi taglienti, pietre, agglomerati d'argilla, creta, sostanze organiche o eventuale terreno gelato.

Giunzioni ad anello elastomerico

I tubi dovranno essere forniti con idonei anelli elastomerici al fine di assicurare la tenuta delle giunzioni.

Se gli anelli elastomerici non sono già posizionali nel tubo, al momento dell'installazione della tubazione e prima del loro posizionamento, si dovrà procedere alla pulizia della loro sede ed eventualmente alla lubrificazione in conformità alle istruzioni del fornitore.

Nel caso i tubi vengano tagliati in cantiere, il taglio dovrà essere perpendicolare all'asse e si dovrà effettuare lo smusso del codolo.

I codoli dovranno essere inseriti nei bicchieri fino alla linea di riferimento (se presente) evitando contaminazioni.

Nel caso di utilizzo di giunzioni ad anello elastomerico che non sopportano sforzi assiali, la separazione della giunzione nelle applicazioni sotto il suolo dovrà essere prevenuta mediante blocchi di ancoraggio in cemento, mentre sopra il suolo dovranno essere utilizzate apposite staffe di ancoraggio.

Giunzioni ad incollaggio

Per la giunzione delle tubazioni mediante incollaggio dovranno essere seguite le istruzioni del fornitore e le seguenti:

- nel caso i tubi vengano tagliati in cantiere, il taglio dovrà essere perpendicolare alle estremità e si dovrà effettuare lo smusso del codolo;
- assicurarsi che le superfici da essere giuntate siano pulite ed asciutte;
- applicare l'adesivo in modo uniforme ed in direzione longitudinale;
- procedere, nei tempi specificati dal fornitore, alla giunzione delle estremità;
- rimuovere i residui di adesivo;
- lasciare asciugare per almeno cinque minuti;
- non sottoporre la tubazione alla pressione interna prima di quanto indicato dal fornitore.

Art. 64 – Tubazioni in polietilene (PEAD) per condotte di fluidi in pressione

a) Definizione

Le presenti norme si riferiscono a tubi a sezione circolare, fabbricati con polietilene ad alta densità (PEAD) opportunamente stabilizzato, normalmente con nerofumo.

b) Caratteristiche e norme di accettazione

Le prescrizioni per l'accettazione delle tubazioni in PEAD sono contemplate dalle seguenti norme UNI:

- UNI 10953, UNI EN 12201 e UNI EN 12666: Tubi di polietilene ad alta densità per condotte di fluidi in pressione
- UNI 7611/76: Tubi di polietilene ad alta densità per condotte di fluidi in pressione - Tipi, dimensioni e requisiti.
- UNI 7612/76: Raccordi di polietilene ad alta densità per condotte di fluidi in pressione. - Tipi, dimensioni e requisiti.
- UNI 7613/76: Tubi di polietilene ad alta densità per condotte di scarico interrato. Tipi, dimensioni e requisiti.
- UNI 7615/76: Tubi di polietilene ad alta densità. Metodi di prova.
- UNI 7616/76: Raccordi di polietilene ad alta densità per condotte di fluidi in pressione. -. Metodi di prova.

c) Simboli:

Di seguito verranno usati i seguenti simboli:

- Diametro esterno (D_e), espresso in millimetri: è il diametro esterno teorico del tubo dichiarato da fabbricante.
- Diametro esterno medio (D_{em}): è il valore del diametro ricavato come rapporto fra la misura in millimetri della circonferenza esterna e il numero 3,142. La sua determinazione serve agli effetti dell'accoppiamento con i raccordi.
- Diametro esterno qualunque (D_{eq}): è il valore in millimetri di un diametro scelto a caso su una sezione ortogonale qualunque del tubo.
- Spessore (s): è il valore espresso in millimetri dello spessore teorico dichiarato.
- Pressione nominale (PN): è il valore in bar di una pressione convenzionale in base alla quale i tubi vengono calcolati e scelti per l'impiego. Essa corrisponde alla pressione massima ammissibile, per servizio continuo, alla temperatura di 20 °C e per convogliamento di acqua.
- Pressione di esercizio (P_e): è il valore in bar della massima pressione interna alla quale può essere sottoposto il tubo alla temperatura di impiego. Essa coincide, alla

temperatura di 20 °C e per convogliamento di acqua, alla pressione nominale. La pressione di esercizio diminuisce col crescere della temperatura secondo quanto indicato nei prospetti di cui alle norme UNI di cui sopra.

d) Caratteristiche geometriche e tolleranze

I tubi vengono forniti in barre della lunghezza di 6 o 12 m o in misura da concordare con la Direzione dei Lavori.

Gli spessori e le relative tolleranze dei tubi sono indicati al secondo del tipo e dell'utilizzo, nei prospetti II delle norme UNI 7611/76 e 7613/76

e) Indicazioni di riconoscimento

Su ogni tubo devono essere impressi, in maniera leggibile ed indelebile:

- il tipo di materiale (PEad)
- l'indicazione del tipo
- il valore del Diametro esterno
- l'indicazione della Pressione Nominale
- il marchio di fabbrica
- l'indicazione del periodo di produzione

f) Caratteristiche generali di qualità

I tubi in PEAD devono presentare superficie interna ed esterna liscia ed uniforme, esente da irregolarità e difetti, sezione compatta ed esente da cavità o da bolle.

g) Requisiti:

sul diametro esterno medio (Dem)	+ 0,009 De con arrotondamento al decimo superiore
sul diametro esterno qualunque (Deq)	la differenza fra il Deq ed il Dem corrispondente non deve superare $\pm 0,02$ Dem, con arrotondamento al decimo superiore
sullo spessore (s)	+ (0,1 s + 0,2 mm) con arrotondamento al decimo superiore
sulla lunghezza	+ 1%

h) Prove di pressione:

Per i metodi di prova, si fa riferimento alle norme UNI 7615/76, con i seguenti requisiti:

<i>Tenuta idraulica alla pressione interna dei tubi e/o dei giunti</i>	<i>Non si devono manifestare perdite</i>
<i>Tensioni interne</i>	<i>Variatione massima $\pm 3\%$ sulla lunghezza</i>
Resistenza alla pressione interna: a) prova di accettazione 1 h a 20 °C $\sigma = 150$ Kgf/cm ² (15 MPa) b) prova di tipo 170 h a 80 °C $\sigma = 30$ Kgf/cm ² (3 MPa)	Non si devono manifestare rotture nelle condizioni di prova indicate

i) Prove sulla produzione ordinaria:

Per l'autocontrollo a cura del produttore, i tubi verranno divisi nelle seguenti classi: con diametro fino a 315 mm e da 315 a 1.200 mm.

Verranno eseguite le prove di tolleranza e di tenuta idraulica alla pressione interna su cinque tubi alla settimana per ogni classe, in modo tale che nell'arco di un anno vengano eseguite almeno tre prove per ogni diametro nominale prodotto.

I controlli presso i laboratori riconosciuti, a cura del produttore, ai sensi del relativo articolo del presente Capitolato, verranno eseguiti almeno due volte all'anno su tre tubi per ciascuna delle suddette classi e per l'intera gamma delle prove di qualità indicate nella sezione h).

l) Prove dirette:

Le prove dirette di laboratorio a carico dell'Appaltatore, ai sensi del relativo articolo del presente Capitolato Speciale, verranno eseguite per il controllo della tenuta idraulica sull'1% dei pezzi, riferito al complesso della fornitura divisa nelle classi sopraindicate.

Art. 65 – Tubazioni in PEAD spiralati

Tubazione per fognatura in polietilene alta densità (PEAD) con profilo di parete strutturato di tipo spiralato realizzato per avvolgimento continuo di profilo a sezione rettangolare su mandrino, con all'interno apposite cavità circolari atti a garantirne e aumentarne il momento di inerzia e quindi la resistenza ai carichi statici e dinamici.

Dimensioni e proprietà meccaniche dovranno essere in accordo al progetto di norma prEn 13476-1 di marzo 1999 per tubi strutturati in PE di tipo A2; la resistenza allo schiacciamento della condotta determinata secondo EN ISO 9969 dovrà corrispondere a SN8 (pari a 8 kN/m²).

Le barre saranno prodotte in qualsiasi lunghezza; le giunzioni degli elementi saranno eseguite a mezzo di apposito bicchiere in polietilene presaldato su ciascuna barra e dotato di guarnizione elastomerica a doppio labbro polifuso nello stesso, oppure mediante saldatura con temoelemento per polifusione testa a testa.

Tubi in PEAD spiralati (conformi al progetto di norma prEN 13476-1 di marzo 1999)						
Diametro interno DN	SN 2 (2 kN/m²)		SN 4 (4 kN/m²)		SN 8 (8 kN/m²)	
	Altezza profilo	Momento di inerzia	Altezza profilo	Momento di inerzia	Altezza profilo	Momento di inerzia
mm	m	mm ⁴ /m	mm	mm ⁴ /m	m	mm ⁴ /m
500	18	391	22,5	718	27,	1510
600	21	605	26	1305	33,	2575
800	28	1586	33,5	2968	42	6096
1000	35	2851	41	5744		10987
1200	39	5072	51	9934	69	16991
1500	50	9455	70	15989		

Art. 66 – Tubazioni in PVC drenanti

I tubi drenanti saranno in PVC duro ad alto modulo di elasticità, a basso coefficiente di scabrezza, conformi alle D.I.N. 16961, D.I.N. 1187 e D.I.N. 7748. I tubi si distinguono nei seguenti tipi:

- 1) tipo flessibile corrugato a sez. circolare, anche rivestito di filtro in geotessile o polipropilene, fessure di mm 1,3 di larghezza (d.e. mm da 50 a 200);
- 2) tipo rigido a doppia parete corrugato, sez. circolare, fessure di mm 0,8 di larghezza (d.i. mm da 100 a 250);
- 3) tipo tunnel corrugato con suola d'appoggio liscia, fessure mm 0,8 di larghezza (d.n. mm da 80 a 300).

Art. 67 – Tubazioni e pezzi speciali on acciaio

Hanno valore le norme UNI relative alle caratteristiche, tolleranze, spessori e prove per tubi in acciaio per condotte in acciaio in pressione; dovranno essere osservate integralmente le prescrizioni contenute nella UNI 6363 del 1984.

a) per quanto riguarda il tipo di acciaio da impiegare per la fabbricazione dei tubi esso non

dovrà avere caratteristiche chimico-fisiche-meccaniche inferiori a quelle del tipo Fe 410 e precisamente:

- carico unitario di rottura maggiore od uguale 410 N/mm²
- carico unitario di snervamento maggiore od uguale 255 N/mm²
- allungamento A min. % pari a 22

Composizione chimica percentuale risultante dall'analisi di colata come segue:

C max	P max	S max
0,21	0,040	0,040

Nell'analisi sul prodotto sono ammessi, rispetto ai massimi consentiti sull'analisi di colata, i seguenti scostamenti:

+ 0,03% per il carbonio

+ 0,005% per il fosforo e lo zolfo

Per tubi di diametro nominale minore o uguale a 200 mm é consentito l'impiego di acciaio avente caratteristiche chimico-fisico-meccaniche non inferiori a quelle del tipo Fe 360, e precisamente:

- carico unitario di rottura min. 360 N/mm²
- carico unitario di snervamento min. 235 N/mm²
- allungamento A min. 25%

Composizione chimica percentuale di colata

C max	P max	S max
0,17	0,040	0,040

Gli scostamenti ammissibili nell'analisi su tubo rispetto alla composizione di colata sono quelli riportati per l'acciaio Fe 410.

b) per quanto riguarda le analisi di colata relative ai materiali impiegati per la fabbricazione delle tubazioni esse dovranno essere comprovate con l'esibizione dei certificati originali della ditta produttrice;

c) su ogni tubo dovrà essere indicato il numero di colata corrispondente al fine della sua esatta identificazione.

É facoltà della Direzione dei Lavori rifiutare tutta od in parte la fornitura che sia sprovvista di tali documentazioni.

Per le tubazioni in acciaio secondo API, dovranno essere osservate integralmente le prescrizioni contenute nelle specificazioni per tubazioni dell'American Petroleum Institute.

Le apparecchiature idrauliche dovranno essere costruite con flange lavorate secondo le norme UNI.

Art. 68 – Pozzetti prefabbricati in c.a.v. – Cordoli, zanelle ed altri elementi in c.a.v.

I **pozzetti** – obbligatoriamente in possesso della Marcatura CE, in accordo con la Direttiva 89/106/CEE "Prodotti da costruzione" (CPD), recepita in Italia dal DPR 21/04/1993, n.246, e ss.mm. - dovranno essere realizzati da ditte produttrici in possesso di Certificato di qualità aziendale UNI EN ISO 9001:2008 e UNI EN ISO 14001:2004; dovranno essere stati progettati e realizzati nel pieno rispetto della seguente normativa di riferimento:

- Legge 05/11/1971, n. 1086,
- D.M. 14/01/2008 Norme Tecniche per Costruzioni
- Circolare 02/02/2009 n. 617/CSLLPP
- D.M. 17/01/2018 aggiornamento delle Norme Tecniche Costruzioni
- D.M. 12-12-85 Norme tecniche relative alle tubazioni

- Circolare LL.PP. 27291 Istruzioni relative alla normativa per le tubazioni
- Tubazioni in calcestruzzo-manuale di progettazione e utilizzo - Assobeton
- Regolamento UE n. 305/2011 D.P.R. 246/93
- Regolamento di attuazione della direttiva 89/106/CEE relativa ai prodotti da costruzione ed infine presentare i seguenti requisiti di identificazione materiali adottati:
 - **Cemento:** CEM I 52,5 R - CEM II/A - LL 42,5 R
 - **Aggregati:** 3 classi granulometriche impiegate - D.max a < 1/4 spessore manufatto
 - **Calcestruzzo:**
 - Classe resistenza C32/40 [N/mm²]
 - Classe di esposizione XA1
 - Rapporto a/c < 0,5
 - Bassa lavorabilità S1-S2
 - **Armatura Caratteristica** Staffe in acciaio B450A/C

ALTRE NORMATIVE DI RIFERIMENTO A NORME UNI

Pozzetti e camerette d'ispezione: UNI EN 1917

- Cemento: UNI-EN 197-1
- Aggregati: UNI-EN 12620, UNI-EN 8520-2, UNI-EN 932-3
- Calcestruzzo: UNI EN 11104, UNI EN 206, UNI EN 934-2, UNI-EN 1008

Dovranno essere realizzati con o senza fondo incorporato impiegabili in condotte destinate a raccogliere e convogliare acque di fognatura, meteoriche e acque superficiali per gravità, nonché per impianti elettrici e/o tecnologici. Le pareti verticali degli elementi saranno dotate di impronte circolari di facile sfondamento per l'innesto di tubazioni e derivazioni. Il pozzetto potrà essere completato da anelli di prolunga ad altezza ridotta della medesima sezione e da chiusini pedonali/carrabili in cemento o ghisa lamellare/sferoidale chiusi o forati, composti da telaio esterno e tappo interno.

Tutti i pozzetti saranno prodotti mediante tecnologie che consentano il confezionamento di un calcestruzzo altamente compatto, impermeabile e dotato di elevata durabilità, come prescritto dalle norme UNI EN 206 e UNI EN 11104. Il *mix design* del conglomerato cementizio utilizzato nel processo produttivo sarà studiato in funzione delle prestazioni finali atte a garantire la funzionalità del sistema:

- A seconda delle temperature interne ed ambientali verranno impiegati cementi ad alta resistenza nelle classi CEM 42,5R o CEM 52,5R, opportunamente dosati e conformi alla norma UNI-EN 197-1;
- Verrà impiegata una classe di consistenza a bassa lavorabilità (S1/S2) e grazie all'ausilio di additivi conformi alla norma UNI EN 934-2 si garantiranno rapporti acqua/cemento inferiori allo 0,5, con acqua di impasto conforme alla UNI EN 1008;
- Gli aggregati selezionati, marcati CE in conformità alle norme UNI-EN 12620 e 8520-2 e esenti da minerali nocivi o potenzialmente reattivi agli alcali in accordo alla UNI-EN 932-3 e UNI 8520-2, saranno suddivisi in 3 classi granulometriche, con diametro massimo dell'aggregato < 1/4 dello spessore del manufatto.

Gli elementi di base e gli anelli di prolunga saranno prodotti e controllati nelle varie fasi del processo produttivo in conformità alla norma UNI EN 1917 e muniti di relativa Dichiarazione di Prestazione CE.

Per tutti i pozzetti dovranno inoltre essere disponibili manufatti di prolunga ad altezza ridotta della medesima sezione; la chiusura della parte superiore del pozzetto potrà essere completata da chiusini pedonali/carrabili in cemento o ghisa lamellare/sferoidale chiusi o forati, composti da telaio esterno e tappo interno.

TABELLA DELLE DIMENSIONI E DEI PESI

Descrizione	Mis. int. [mm]		Mis. est. [mm]		Sp. pareti [mm]	Sp. fondo [mm]	Altezza est.[mm]	Descrizione impronte [mm]			Peso [kg]
	A	B	C	D	E	F	H	G	N°	Tipo impronta	
Elemento di base(fondo) senza coperchio	200	200	270	270	35	30	260	110	4	Circolare	26
Elemento di base(fondo) con coperchio	200	200	270	270	35	40	260	110	4	Circolare	29
Coperchio ad incastro	-	-	-	-	-	-	-	-	-	-	3
Elemento di base(fondo)	250	250	310	310	30	30	280	120	4	Circolare	28
Elemento di base(fondo)	300	300	370	370	35	50	340	150	3	Circolare	41
Elemento di base(fondo)	400	400	480	480	40	60	440	240	3	Circolare	84
Elemento di base(fondo)	500	500	590	590	45	50	500	300	4	Circolare	170
Elemento di base(fondo)	600	600	710	710	55	60	550	340	4	Circolare	220
Elemento di base(fondo)	700	700	810	810	55	60	740	440	3	Circolare	390
Elemento camera(prolunga) senza coperchio	200	200	270	270	35	0	260	110	4	Circolare	25
Elemento camera(prolunga) con coperchio	200	200	270	270	35	0	260	110	4	Circolare	28
Elemento camera(prolunga)	250	250	310	310	30	0	280	110	4	Circolare	24
Elemento camera(prolunga)	300	300	370	370	35	0	340	110	4	Circolare	34
Elemento camera(prolunga)	300	300	370	370	35	0	100	-	-	-	12
Elemento camera(prolunga)	400	400	480	480	40	0	440	240	3	Circolare	72
Elemento camera(prolunga)	400	400	480	480	40	0	100	-	-	-	21
Elemento camera(prolunga)	400	400	480	480	40	0	200	-	-	-	36
Elemento camera(prolunga)	500	500	590	590	45	0	500	150	3	Circolare	137
Elemento camera(prolunga)	500	500	590	590	45	0	100	-	-	-	28
Elemento camera(prolunga)	500	500	590	590	45	0	200	-	-	-	55
Elemento camera(prolunga)	600	600	710	710	55	0	550	340	3	Circolare	170
Elemento camera(prolunga)	600	600	700	700	50	0	100	-	-	-	40
Elemento camera(prolunga)	600	600	700	700	50	0	200	-	-	-	75
Elemento camera(prolunga)	700	700	810	810	55	0	740	300	4	Circolare	335
Elemento camera(prolunga)	700	700	810	810	55	0	200	-	-	-	86

Pianta

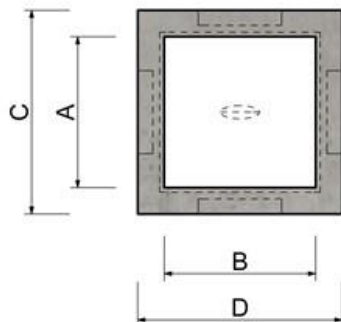

Sezione elemento prolunga senza coperchio

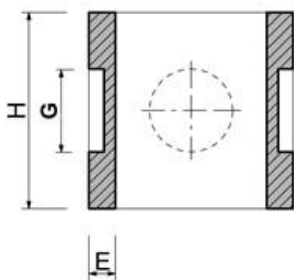

Sezione elemento prolunga con coperchio

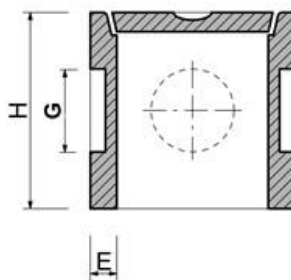

Sezione elemento di base con coperchio

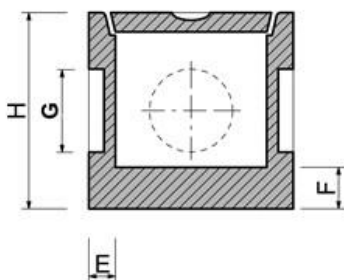

Sezione elemento di base senza coperchio

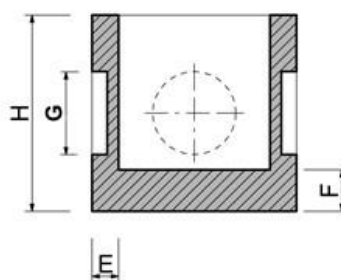

Il Direttore dei Lavori sarà tenuto a richiedere per ogni fornitore e per ogni diverso prodotto almeno i seguenti documenti:

- documento di trasporto;
- copia della Dichiarazione di Conformità CE con riferimento alla UNI EN 1917 sottoscritta dal produttore che deve essere fornita in accompagnamento ai documenti di trasporto. Per i prodotti immessi sul mercato a decorrere dal 01/07/2013 in sostituzione della Dichiarazione di Conformità deve essere fornita copia della Dichiarazione di Prestazione per il prodotto (DoP) redatta dal produttore, ai sensi del CPR 305/11;
- apposite istruzioni nelle quali vengono indicate le procedure relative alle operazioni di trasporto e montaggio degli elementi prefabbricati, ai sensi dell'art. 58 del DPR n. 380/2001.

Confezionamento

Per quanto concerne l'imballaggio e il trasporto dei vari elementi, il Fornitore dovrà attenersi a quanto prescritto dalle norme vigenti in materia di sicurezza per la stabilità di trasporto e la movimentazione dei carichi; comunque, il Fornitore dovrà presentare una descrizione delle modalità di cui sopra.

Il Committente si riserva di esaminare tale descrizione onde valutare l'accettabilità o meno del prodotto.

Sistemi di sollevamento

Onde consentire le operazioni di sollevamento e di movimentazione dei singoli elementi costituenti i diversi manufatti, tali elementi dovranno essere dotati di ganci, di boccole o di fori di sollevamento idonei.

Tali ganci o boccole potranno essere di tipo normalizzato esistente in commercio e regolarmente certificati; la relativa certificazione dovrà essere allegata alla documentazione in possesso dell'azienda fornitrice.

Per i ganci del tipo sagomato in opera i calcoli saranno depositati insieme alla documentazione relativa al manufatto di competenza.

Prove sui materiali

Tutti i materiali dovranno essere sottoposti alle prove previste dalla presente Specifica Tecnica e dalle norme di legge precedentemente citate. In particolare, dovranno essere eseguite sul conglomerato e sul ferro le prove prescritte dal D.M. 3 dicembre 1987 e dal D.M. Infrastrutture e Trasporti 17 gennaio 2018.

Ogni fornitura dovrà essere accompagnata da un documento attestante i risultati delle prove a compressione sul calcestruzzo ottenute in stabilimento, suffragate come previsto dal registro di carico – scarico delle resistenze e dovrà essere successivamente integrata con la documentazione dei risultati delle prove del laboratorio ufficiale od autorizzato.

Nel caso di forniture da terzi, agli stessi si dovrà richiedere la produzione di tutta la documentazione sopra descritta.

Prove sul prodotto finito

Ispezione visiva - I pozzetti devono essere rispondenti nell'aspetto ai rispettivi disegni costruttivi del singolo Fornitore.

Verifica delle dimensioni - Su ciascun manufatto deve essere verificata la conformità a quanto riportato nei paragrafi precedenti.

Verifica della marcatura - Su ciascun manufatto deve essere verificata la conformità alla norma UNI-EN 1917-2004.

I **cordoli** dovranno essere realizzati in calcestruzzo ad alta resistenza, vibro-compressi-rovesciati (VCR) con finitura superficiale liscia o tipo "litos", colore grigio, con vibrazione armonica del sistema di sformatura in continuo e maturazione in celle di stoccaggio. Il cordolo dovrà essere delle dimensioni di cm 100 (lung.) x12 (largh)x25 (h), di peso kg/ml. Dovranno possedere la marcatura CE con relativo attestato dei requisiti richiesti dalla Norma EN 1340:2004: resistenza a flessione >3,5 MPa, classe 1, marcatura S.

Le **zanelle** prefabbricate, ad una o due pendenze dovranno essere realizzate in calcestruzzo ad alta resistenza, vibro-compressi-rovesciati (VCR), e dovranno avere finitura liscia, con vibrazione armonica con sistema di sformatura in continuo e maturazione in celle di stoccaggio.

Potranno essere delle dimensioni di 65(lu)x30(la)x8/10(h) (peso 40kg/cad); 65x30x8/10 (peso 50 kg/cad.) e 65x50x8/10 (peso 69 kg/cad.)

Dovranno possedere la marcatura CE con relativo attestato dei requisiti richiesti dalla Norma EN 1340:2004: resistenza a flessione >3,5 MPa, classe 1, marcatura S.

Le **caditoie** di raccolta delle acque stradali, da posizionarsi al piano zanella laterale alla strada o ai bordi delle superfici scolanti, saranno costituite da pozzetti costruiti in opera o di tipo prefabbricato del volume minimo di mc. 0,20 (interno cm. 50x50xh80) interrati ispezionabili e manutenibili completi di griglia o di chiusini in ghisa di tipo pesante delle dimensioni di cm. 40x40 o 40x22 interne.

Gli **embrici** che costituiscono lo svicolo lungo la scarpata di un rilevato stradale per l'adduzione dell'acqua stradale al fosso di guardia, sono costituiti da elementi prefabbricati in cls aventi misure di cm. 50/40x50x20 e spessore ≥ 5 cm.

Art. 68 – Chiusini e griglie

Saranno in **ghisa sferoidale** (ISO 1083), costruiti a norma UNI EN 124, classe C250 (carico di rottura 25 tonnellate), D400 (carico di rottura 40 tonnellate), E600 /carico di rottura 60 tonnellate) e B125 (carico di rottura 12,5 tonnellate) con coperchio autocentrante su telaio incernierato; il telaio avrà struttura alveolare. La composizione chimica del materiale utilizzato e le caratteristiche meccaniche richieste devono corrispondere a quanto previsto dalle norme di riferimento. Tali caratteristiche saranno identificative della qualità del prodotto; in particolare, il valore di durezza Brinell non deve essere inferiore a 200 HBS. La massa per unità di superficie non dovrà essere superiore a 375 kg/m².

Tolleranze: dovranno essere conformi a quanto previsto nelle rispettive Norme (ISO 8062 «getti, sistemi di tolleranze dimensionali», UNI 5307-ISO2768/1 - UNI 7068 «pezzi lavorati, scostamenti per quote senza indicazione di tolleranza», UNI 7226 «tolleranze di forma e posizione»).

Colore: Le superfici interne ed esterne del coperchio e del telaio devono essere rivestite con vernice antiruggine di colore nero non tossica e non inquinante.

A tal fine i Fornitori dovranno presentare una scheda di sicurezza del prodotto impiegato). I chiusini dovranno riportare, marchiato a rilievo:

- norma di riferimento (UNI EN 124),
- classe di resistenza (B125 o C250 o D400 o E600),
- marchio del fabbricante,
- sigla dell'ente di certificazione ed eventualmente piastrina di identificazione con marchio della stazione appaltante.

Di norma avranno il telaio ed il coperchio quadri e la chiusura sarà ermetica.

Le dimensioni sono quelle riportate nella sottostante tabella:

Dimensioni esterne (mm)	Luce netta (mm)	Altezza (mm)	Peso totale (kg)
400x400	300x300	75	20
500x500	400x400	75	29
600x600	500x500	75	41
700x700	600x600	75	58
900x900 (*)	800x800	75	98
1100x1100 (*)	1000x1000	80	161

(*) a due coperchi triangolari

Nel caso di semicoperchi di forma triangolare questi dovranno:

- garantire l'appoggio al telaio in soli tre punti o semicoperchi di forma rettangolare predisposti con guarnizione in elastomero antirumore ed antibasculamento opportunamente sagomata ed incassata in apposita gola per contrastare frontalmente il bordo del coperchio al fine di migliorare la tenuta all'acqua.
- avere apertura minima a 100° e che già a 90° (circa) assumano la posizione di sicurezza (bloccaggio automatico); di cui uno «maestro», dotato di serratura di sicurezza, che blocca l'altro semicoperchio «servente» che prevedono una placca di bloccaggio;
- consentire la possibilità di rimozione completa di ogni semicoperchio senza operazioni di smontaggio delle cerniere;
- avere articolazione realizzata per fusione con ganci sul semicoperchio e con sede di rotazione sul telaio;

- richiedere uno sforzo equivalente dell'operatore all'apertura mai superiore a 30 kg (inottemperanza alla legge N°626 del 1/3/1995, inerente la movimentazione dei carichi);

Tutte le parti del chiusino devono essere prive di bave e non devono presentare difetti di lavorazione.

Non sono ammesse riparazioni.

La superficie superiore del coperchio del chiusino deve avere una conformazione tale da consentire il completo deflusso delle acque di scorrimento. Il motivo in rilievo (granulato e marcatura) non deve essere inferiore al 30% né superiore al 50% della superficie superiore totale del coperchio e del telaio.

Nelle pavimentazioni in lastricato i chiusini dovranno essere del tipo con coperchio a riempimento (profondità interna mm. 75).

Livello di qualità

I materiali approvvigionati devono essere collaudati in conformità alla norma UNI ISO 2859 parte prima.

Deve essere garantito un LQA almeno pari a quello minimo, rilevato con un piano di campionamento doppio per il livello di collaudo speciale S3.

Prove sui materiali

Potrà verificata la rispondenza del materiale alle prescrizioni delle rispettive norme.

Le prove devono essere effettuate come indicato in dette norme. Per ogni giornata di fusione verranno colati due saggi: su uno verranno controllate le caratteristiche richieste al punto 4.2; l'altro sarà mantenuto in archivio per 3 anni e le certificazioni delle suddette caratteristiche verranno archiviate per 10 anni.

Il Fornitore deve presentare un «attestato di controllo» secondo UNI EU 21 relativo alle caratteristiche del materiale fornito. Il Committente si riserva di verificare la corrispondenza di tale certificazione effettuando le prove riportate sulle norme di riferimento.

Il Produttore, in ogni caso, è responsabile del danno cagionato da difetti del suo prodotto (*Attuazione delle direttive CEE n° 85/374, v. Supplemento ordinario della «Gazzetta Ufficiale» del 23/6/88 n° 146 – Serie Generali*)

Art. 69 – Materiali per impianto di illuminazione stradale

Tutti i materiali e gli apparecchi impiegati nei lavori per la realizzazione dell'impianto di illuminazione stradale devono essere adatti all'ambiente in cui sono installati e devono avere caratteristiche tali da resistere alle azioni meccaniche, all'ambiente in cui sono installati e devono avere caratteristiche tali da resistere alle azioni meccaniche, corrosive, termiche o dovute all'umidità alle quali possono essere esposti durante l'esercizio.

Tutti i materiali e gli apparecchi devono presentare caratteristiche conformi a quanto stabilito dalle leggi e ai regolamenti ufficiali vigenti in materia o, in mancanza di tali leggi e regolamenti, dalle "Norme" di uno degli Enti Formatori di un Paese della Comunità Europea, del Comitato Elettrico Italiano (CEI) e dal presente Capitolato; in ogni caso essi dovranno essere della migliore qualità esistente in commercio. In particolare, gli apparecchi di illuminazione dovranno soddisfare le richieste della Legge Regionale n° 37, del 21 marzo 2000, nonché della Legge Regionale n. 39 del 24/02/2005 (Capo VI-Disposizioni per la tutela dall'inquinamento luminoso, artt.34,35,36 e 37) delle Linee Guida per la progettazione, l'esecuzione e l'adeguamento degli impianti di illuminazione esterna, in attuazione della D.G.R. n. 815 in data 27/08/2004, approvate con D.G.R. n. 962 del 27/09/2004, affinché gli impianti non emettano nell'emisfero superiore un flusso luminoso eccedente il 3% del flusso totale emesso dalla sorgente, dovranno perciò avere un'intensità, con $U \geq 90^\circ$, pari a 0 cd/Km.

È raccomandata nella scelta dei materiali, la preferenza di prodotti nazionali.

Tutti gli apparecchi devono riportare i dati di targa ed eventuali istruzioni d'uso utilizzando la simbologia del CEI e la lingua italiana.

L'Appaltatore potrà provvedere all'approvvigionamento dei materiali da fornitori di propria convenienza, salvo eventuali diverse prescrizioni indicate nel Capitolato o dalla Direzione Lavori, purché i materiali stessi corrispondano ai requisiti richiesti.

L'Appaltatore notificherà però in tempo utile la provenienza dei materiali stessi alla Direzione Lavori, la quale avrà la facoltà di escludere le provenienze che non ritenesse di proprio gradimento. Tutti i materiali dovranno, in ogni caso, essere sottoposti, prima del loro impiego, all'esame della Direzione Lavori, la quale avrà la facoltà di escludere le provenienze che non ritenesse di proprio gradimento. Tutti i materiali dovranno in ogni caso, essere sottoposti, prima del loro impiego, all'esame della Direzione Lavori, affinché essi siano riconosciuti idonei e dichiarati accettabili, come previsto all'articolo 101 del D.Lgs 18/04/2016, n. 50.

Il personale della Direzione Lavori è autorizzato ad effettuare in qualsiasi momento gli opportuni accertamenti, visite ispezioni, prove e controlli.

Se la Direzione Lavori, a proprio esclusivo giudizio, rifiuterà il consenso per l'impiego di qualche partita di materiale già approvvigionata dall'Appaltatore, quest'ultimo dovrà allontanare subito dal cantiere la partita scartata e provvedere alla sua sostituzione con altre di gradimento della Direzione Lavori, nel più breve tempo possibile e senza avanzare pretese e compensi od indennizzi. La Direzione Lavori provvederà direttamente, a spese dell'Appaltatore, alla rimozione di tali partite qualora lo stesso non vi abbia provveduto in tempo utile.

L'accettazione dei materiali da parte della Direzione lavori non esonera l'Appaltatore dalle responsabilità che gli competano per la buona riuscita degli impianti.

69.1. Cavidotti

Il cavidotti di tipo flessibile saranno a doppia parete in polietilene ad alta densità di colore grigio o rosso in rotoli corrugato esterno e liscio interno con trafilato zincato e manicotto a corredo e dovranno avere le seguenti caratteristiche tecniche

- materiale: polietilene ad alta densità,
- grado di resistenza agli urti: kg 60/cm -25° c.,
- resistenza all'isolamento elettrico: > 100 mΩ,
- norme di riferimento: CEI EN 50086-1 i ed.1994 - CEI EN 50086-2-4 i ed.1995,
- colore: rosso esterno nero interno,
- rigidità dielettrica: > kv 800/cm,
- resistenza allo schiacciamento: deformazione < 10% a 750 Nw per 10 min.,
- temperatura di esercizio: da -30° c a +60°C,
- resistenza all'ambiente: elevata,
- impermeabilità: stagna all'immersione,
- utilizzo: il cavidotto flessibile a doppia parete, corrugato esterno e liscio all'interno è destinato alla realizzazione di reti elettriche, telefoniche e in fibre ottiche interrato per tratti di notevole lunghezza le sue caratteristiche di flessibilità nonché la lunghezza dei rotoli e i giunti permettono una rapidità di posa molta elevata, riducendo altresì i tempi di giunzione.

Codice I.L.P	Ø nominale	Ø interno	Ø esterno	Lunghezza rotolo
CADPR040	40	33	40	50
CADPR050	50	42	50	50
CADPR063	63	51	62	50
CADPR075	75	61	75	50
CADPR090	90	75	90	50
CADPR0110		94	110	50

69.2. Pozzetti con chiusino in ghisa

Si faccia riferimento agli articoli 86 e 87 del presente disciplinare.

69.3. Pozzetti prefabbricati

È previsto l'impiego di pozzetti prefabbricati in c.a.v., comprendenti un elemento a cassa, con due fori di drenaggio, ed un coperchio rimovibile. Detti manufatti, di calcestruzzo vibrato, avranno sulle pareti laterali la predisposizione per l'innesto dei tubi di plastica, costituita da zone circolari con parete a spessore ridotto.

Le caratteristiche tecniche e merceologiche di tali pozzetti saranno le stesse di quelle già descritte in precedenza al paragrafo W; le varie dimensioni sono rappresentate graficamente negli allegati in calce al presente disciplinare.

69.4. Pali di sostegno

I pali per illuminazione pubblica devono essere conformi alle norme UNI-EN 40.

È previsto l'impiego di pali d'acciaio di qualità almeno pari a quello Fe 360 grado B o migliore, secondo norma CNR- UNI 7070/82, a sezione circolare e forma conica (forma A2 - norma UNI-EN 40/2) saldati longitudinalmente secondo norma CNR-UNI 10011/85.

Tutte le caratteristiche dimensionali ed i particolari costruttivi sono indicati nella relativa voce dell'elenco prezzi unitari di progetto. In corrispondenza del punto di incastro del palo nel blocco di fondazione dovrà essere riportato un collare di rinforzo della lunghezza di 40 cm, dello spessore identico a quello del palo stesso e saldato alle due estremità a filo continuo.

Per il fissaggio dei bracci o dei codoli dovranno essere previste sulla sommità dei pali due serie di tre fori cadauna sfalsati tra di loro di 120° con dadi riportati in acciaio INOX M10x1 saldati prima della zincatura.

Le due serie di fori dovranno essere poste rispettivamente a 5 cm ed a 35 cm dalla sommità del palo. Il bloccaggio dei bracci o dei codoli per apparecchi a cima palo dovrà avvenire tramite grani in acciaio INOX M10 x 1 temprati ad induzione. Sia i dadi che i grani suddetti dovranno essere in acciaio INOX dei tipo X12 Cr13 secondo Norma UNI 6900/71.

Nei pali dovranno essere praticate numero due aperture delle seguenti dimensioni:

- un foro ad asola della dimensione 150 x 50 mm, per il passaggio dei conduttori, posizionato con il bordo inferiore a 500 mm dal previsto livello del suolo;
- una finestrella d'ispezione delle dimensioni 200 x 75 mm; tale finestrella dovrà essere posizionata con l'asse orizzontale parallelo al piano verticale passante per l'asse longitudinale del braccio o dell'apparecchio di illuminazione a cima-palo e collocata dalla parte, opposta al senso di transito del traffico veicolare, con il bordo inferiore ad almeno 600 mm al di sopra del livello del suolo. La chiusura della finestrella d'ispezione dovrà avvenire mediante un portello realizzato in lamiera zincata a filo palo con bloccaggio mediante chiave triangolare oppure, solo nel caso sussistano difficoltà di collocazione della morsettiera e previo benestare del Direttore dei Lavori, con portello in rilievo, adatto al contenimento di detta morsettiera, sempre con bloccaggio mediante chiave triangolare.

Il portello deve comunque essere montato in modo da soddisfare il grado minimo di protezione interna IP 33 secondo Norma CEI 70-1. La finestrella d'ispezione dovrà consentire l'accesso all'alloggiamento elettrico che dovrà essere munito di un dispositivo di fissaggio (guida metallica) destinato a sostenere la morsettiera di connessione in classe II. Per la protezione di tutte le parti in acciaio (pali, portello, guida d'attacco, braccio e codoli) è richiesta la zincatura a caldo secondo la Norma CEI 7-6 (1968).

Ove la giunzione tra la linea dorsale e la linea di alimentazione dell'apparecchio di illuminazione venga realizzata all'interno di un pozzetto di derivazione, tale finestrella potrà anche essere non prevista.

Il percorso dei cavi nei blocchi e nell'asola inferiore dei pali sino alla morsettiera di connessione, dovrà essere protetto tramite uno o più tubi in PVC flessibile serie pesante diametro 50 mm, posato all'atto della collocazione dei pali stessi entro i fori predisposti nei

blocchi di fondazione medesimi, come da disegni "particolari". Per il sostegno degli apparecchi di illuminazione su mensola od a cima-palo dovranno essere impiegati bracci in acciaio o codoli zincati a caldo secondo Norma UNI-EN 40/4 ed aventi le caratteristiche dimensionali indicate nei disegni di progetto.

69.5. Cavi

Per l'alimentazione elettrica dell'impianto sono previsti cavi per energia identificati dalle seguenti sigle di designazione:

- cavi unipolari con guaina con sezione sino a 6 mm²: cavo 1 x a UG5R-0,6/1 kV
- cavi unipolari con guaina con sezione superiore a 6 mm²: cavo 1 x a RG5R-0,6/i kV
- cavi bipolari della sezione di 2,5 mm²: cavo 2 x 2,5 UG5OR-0,6/1 kV

Tutti i cavi saranno rispondenti alla Norma CEI 20-13 e varianti e dovranno disporre di certificazione IMQ od equivalente. Nelle tavole allegate sono riportati schematicamente, ma nella reale disposizione planimetrica, il percorso, la sezione ed il numero dei conduttori.

L'Appaltatore dovrà attenersi scrupolosamente a quanto indicato nei disegni, salvo eventuali diverse prescrizioni della Direzione Lavori.

Tutte le linee dorsali d'alimentazione, per posa sia aerea che interrato, saranno costituite da quattro cavi unipolari uguali. In alcune tratte terminali d'alimentazione saranno impiegati cavi tripolari con sezione di 2,5 mm². I cavi per la derivazione agli apparecchi di illuminazione saranno bipolari, con sezione di 2,5 mm².

I cavi multipolari avranno le guaine isolanti interne colorate in modo da individuare la fase relativa. Per i cavi unipolari la distinzione delle fasi e del neutro dovrà apparire esternamente sulla guaina protettiva. È consentita l'apposizione di fascette distintive ogni tre metri in nastro adesivo, colorate in modo diverso (marrone fase R - bianco fase S - verde fase T - blu chiaro neutro).

La fornitura e la posa in opera del nastro adesivo di distinzione si intendono compensate con il prezzo a corpo.

I cavi infilati entro pali o tubi metallici saranno ulteriormente protetti da guaina isolante.

Nella formulazione del prezzo a corpo è stato tenuto conto, tra l'altro, anche degli oneri dovuti all'uso dei mezzi d'opera e delle attrezzature.

88.6. Casette, giunzioni, derivazioni e guaine isolanti

La derivazione agli apparecchi di illuminazione, in cavo bipolare della sezione di 2,5 mm², sarà effettuata con l'impiego di cassetta di connessione in classe II della ditta "La Conchiglia" tipo SGVP collocata nell'alloggiamento di cui al precedente paragrafo "Pali di sostegno" con transito nella medesima dei cavi unipolari di dorsale. La salita all'asola dei cavi unipolari sarà riservata unicamente alla fase interessata ed al neutro escludendo le restanti due fasi; per tratti di dorsali rilevanti dovrà essere previsto altresì un sezionamento dell'intera linea facendo transitare le tre fasi ed il neutro in una cassetta di connessione collocata nell'asola di un palo secondo indicazione del Direttore dei Lavori.

Per le giunzioni o derivazioni su cavo unipolare, con posa in cavidotto, è previsto l'impiego di muffole tipo 3M SCOTCHCAST o similare. Dette muffole saranno posate esclusivamente nei pozzetti in muratura o prefabbricati.

Come detto, tutti i conduttori infilati entro i pali e bracci metallici, saranno ulteriormente protetti, agli effetti del doppio isolamento, da una guaina isolante di diametro adeguato; tale guaina dovrà avere rigidità dielettrica ~ 10 kV/mm; il tipo di guaina isolante dovrà comunque essere approvato dal Direttore dei Lavori.

69.6. Apparecchi di illuminazione

Tutti gli apparecchi di illuminazione devono avere il grado di protezione interno minimo:

- apparecchi per illuminazione stradale "aperti" (senza coppa o rifrattore)
- vano ottico = IP X 3 vano ausiliari = IP23
- "chiusi" (con coppa o rifrattore) vano ottico = IP54

- vano ausiliari = IP23
- proiettori su torri faro o parete (verso il basso) IP65
- proiettori sommersi = IP68

Gli apparecchi dovranno altresì essere realizzati in Classe II ed essere rispondenti all'insieme delle norme:

CEI 34-21 fascicolo n. 1034 Novembre 1987 e relative varianti

CEI 34-30 fascicolo n. 773 luglio 1986 e relative varianti" proiettori per illuminazione"

CEI 34-33 fascicolo n. 803 dicembre 1986 e relative varianti" apparecchi per illuminazione stradale"

In ottemperanza alla Norma CEI 34-21 i componenti degli apparecchi di illuminazione dovranno essere cablati a cura del costruttore degli stessi, i quali pertanto dovranno essere forniti e dotati completi di lampade, di ausiliari elettrici rifasati e di fusibile (inserito direttamente a valle del sezionatore, sul conduttore di fase disposto in modo da non poter essere sostituito a contenitore chiuso). Detti componenti dovranno essere conformi alle Norme CEI di riferimento.

Gli apparecchi di illuminazione destinati a contenere lampade a vapori di sodio ad alta pressione dovranno essere cablati con i componenti principali (lampade, alimentatori ed accenditori) della stessa casa costruttrice in modo da garantire la compatibilità tra i medesimi.

I riflettori per gli apparecchi di illuminazione destinati a contenere lampade a vapori di sodio ad alta pressione devono essere conformati in modo da evitare che le radiazioni riflesse si concentrino sul bruciatore della lampada in quantità tale da pregiudicarne la durata o il funzionamento.

Tali apparecchi devono essere provati secondo le prescrizioni della Norma CEI 34-24 e si riterranno conformi quando la differenza tra le due tensioni di lampada (in aria libera ed all'interno dell'apparecchio) è inferiore a:

- 12 V per le lampade da 400 W bulbo tubolare chiaro
- 7 V per le lampade da 400 W bulbo ellissoidale diffondente
- 10 V per le lampade da 250 W (tutti i due tipi)
- 7 V per le lampade da 150 W e 100 W bulbo tubolare chiaro
- 5 V per le lampade da 150 W e 100 W bulbo ellissoidale diffondente

Sugli apparecchi di illuminazione dovranno essere indicati in modo chiaro e indelebile, ed in posizione che siano visibili durante la manutenzione, i dati previsti dalla sezione 3 - Marcatura della Norma CEI 34-21.

Gli apparecchi di illuminazione dovranno altresì soddisfare i requisiti richiesti dalla legge della Regione Toscan n. 39 del 24/02/2005 "Disposizioni in materia di energia" e delle "Linee Guida per la progettazione, l'esecuzione e l'adeguamento degli impianti di illuminazione esterna" approvate con D.G.R. n. 962 del 27/09/2004.

In particolare, i corpi illuminanti posti in opera dovranno avere un'emissione nell'emisfero superiore (cioè con $\gamma \geq 90^\circ$) inferiore ad una intensità luminosa massima di 10 cd/klm.

Apparecchi di illuminazione con valori superiori di emissione verso l'alto sino al massimo del 3% del flusso luminoso totale emesso, potranno, previa preventiva autorizzazione ed a seguito di reali necessità impiantistiche, essere installati.

I produttori devono quindi rilasciare la dichiarazione di conformità alla suddetta legge regionale n° 39/2005 delle loro apparecchiature e devono inoltre allegare, le raccomandazioni di uso corretto. La documentazione tecnica dovrà comprendere la misurazione fotometrica dell'apparecchio, effettuata secondo le norme in vigore, sia in forma tabellare numerica su supporto cartaceo che sotto forma di file standard in formato "Eulumdat".

Tale documentazione dovrà specificare tra l'altro:

- Temperatura ambiente durante la misurazione;

- Tensione e frequenza di alimentazione della lampada;
- Norma di riferimento utilizzata per la misurazione;
- Identificazione del laboratorio di misura;
- Specifica della lampada (sorgente luminosa) utilizzata per la prova;
- Nome del responsabile tecnico di laboratorio;
- Corretta posizione dell'apparecchio durante la misurazione;
- Tipo di apparecchiatura utilizzata per la misura e classe di precisione.

Questi dati devono essere accompagnati da una dichiarazione sottoscritta dal responsabile tecnico di laboratorio che attesti la veridicità della misura.

Gli apparecchi devono inoltre essere forniti della seguente ulteriore documentazione:

- angolo di inclinazione rispetto al piano orizzontale a cui deve essere montato l'apparecchio in modo da soddisfare i requisiti delle sopracitate legge regionale n° 39 /2005 e linee guida. In genere l'inclinazione deve essere nulla (vetro di protezione parallelo al terreno).
- diagramma di illuminamento orizzontale (curve isolux) riferite a 1.000 lumen
- diagramma del fattore di utilizzazione
- classificazione dell'apparecchio agli effetti dell'abbagliamento con l'indicazione delle intensità luminose emesse rispettivamente a 90° (88°) e ad 80° rispetto alla verticale e la direzione dell'intensità luminosa massima (I max) sempre rispetto alla verticale.

Gli apparecchi di illuminazione da installare lungo le aree soggette a traffico veicolare sono a sezione rettangolare, dimensioni 664X310 mm, realizzati in trafilata di alluminio lega EN AW 6063 T66, a basso tenore di rame per una maggiore protezione alla corrosione in ambienti marini, con trattamento di verniciatura a polveri di poliestere colore grigio grafite ad effetto satinato, atto a migliorare la resistenza alla corrosione e trattamento di protezione nanotecnologico con rivestimento nano ceramico onde garantire la massima resistenza alla corrosione degli agenti atmosferici (resistenza alla corrosione secondo norma UNI EN ISO 9227).

La sorgente luminosa è costituita da n. 1 modulo LED ad alta efficienza (168 lm/W @ 525mA, Tj=85°C), dotato di riflettore in alluminio puro 99,85% con finitura superficiale realizzata con deposizione sottovuoto 99,95%, con temperatura di colore bianco neutro 4000K, indice di resa cromatica CRI >70, potenza 59,5 W e flusso luminoso pari a 8610 lm 4000K ovvero potenza 40,5 W e flusso luminoso pari a 5790 lm 4000k.

Gruppo ottico con ottica S03 asimmetrica per illuminazione di strade larghe e asfalti bagnati, protetto da vetro antigraffio spessore 5 mm, con serigrafia decorativa, atto a proteggere la sorgente e l'ottica da eventuali urti ed impatti accidentali, con grado di protezione IP66, resistenza meccanica IK08, classe di isolamento I - II, classificazione "EXEMPT GROUP" secondo la norma CEI EN 62471:2009-2 "Sicurezza fotobiologica delle lampade e sistemi di lampade". Cablaggio composto da alimentatore elettronico monocanale in classe II, con marchio ENEC, alloggiato all'interno del palo su piastra facilmente estraibile per mezzo di sistema di sgancio rapido. Alimentazione a 220 - 240 V, 50/60 Hz, fattore di potenza a pieno carico > 0,95, distorsione armonica totale (THD) < 20% a pieno carico, corrente di alimentazione dei LED a 700 mA. Protezione termica contro il corto circuito e contro le sovratensioni. Dispositivo di protezione alle sovratensioni di classe II, 10kV-10kA, atto a disconnettere a fine vita il cablaggio, completo di led di segnalazione di corretto funzionamento e termofusibile di protezione; tenuta all'impulso apparecchio di classe II: almeno 9kV a modo comune e 10kV differenziale. Sistema di regolazione "DA (DIM-AUTO)" - Alimentatore programmato con un profilo di riduzione automatica del flusso luminoso, senza l'uso di comandi esterni, che permette di sfruttare la massima intensità luminosa nelle prime e nelle ultime ore di accensione dell'impianto, riducendo la corrente nelle ore centrali della notte, quando è richiesto un livello di illuminazione inferiore. Marcatura CE, ENEC.

Norme di riferimento: EN 60598-1, EN 60598-2-3, EN 55015, EN 61547, EN 61000-3-2, EN 61000-3-3, EN 60493, EN 62471.

Il prodotto deve essere corredato dei seguenti documenti emessi da laboratorio certificato:

- (1) Dichiarazione di conformità UE;
- (2) Certificato ENEC/CB;
- (3) Certificato Prove EMC;
- (4) Certificato Prove di sovratensione; Certificato Prove EMF in accordo alla norma EN 62493;
- (5) Certificato Sicurezza fotobiologica in accordo alla norma EN 62471;
- (6) Certificato Prove di Vibrazione;
- (7) Report fotometrico;
- (8) Report colorimetrico;
- (9) Tabella correnti di spunto e scelta interruttori di protezione;
- (10) Grafici Vita B10 in accordo alla EN 62722;
- (11) Test di resistenza alla corrosione: 1500 ore nebbia salina secondo la norma EN ISO 9227.

L'apparecchio di illuminazione da installare lungo percorsi pedonali è costituito da un elemento contenitore a sezione rettangolare, dimensioni 250x100 mm alto da terra 1010 mm realizzato in trafilata di alluminio lega EN AW 6063 T66, fissato a terra con contropiastra, verniciato a polveri di poliestere colore grigio grafite ad effetto satinato, atto a migliorare la resistenza alla corrosione e trattamento di protezione nanotecnologico con rivestimento nano ceramico per garantire la massima resistenza alla corrosione degli agenti atmosferici (resistenza alla corrosione secondo norma UNI EN ISO 9227).

La sorgente luminosa è costituita da n. 1 modulo LED ad alta efficienza (168 lm/W @ 525mA, Tj=85°C), dotato di riflettore in alluminio puro 99,85% con finitura superficiale realizzata con deposizione sottovuoto 99,95%, con temperatura di colore bianco neutro 4000K, indice di resa cromatica CRI >70, potenza 11 W e flusso luminoso pari a 1050 lm 4000K.

Gruppo ottico con ottica S05 asimmetrica per illuminazione stradale, urbana e aree verdi, protetto da vetro antigraffio spessore 5 mm, con serigrafia decorativa, atto a proteggere la sorgente e l'ottica da eventuali urti ed impatti accidentali, con grado di protezione IP66, resistenza meccanica IK08, classificazione "EXEMPT GROUP" secondo la norma CEI EN 62471:2009-2 "Sicurezza fotobiologica delle lampade e sistemi di lampade".

Cablaggio composto da alimentatore elettronico monocanale in classe II, con marchio ENEC, alloggiato all'interno del palo su piastra facilmente estraibile per mezzo di sistema di sgancio rapido. Alimentazione a 220 - 240 V, 50/60 Hz, fattore di potenza a pieno carico > 0,9, distorsione armonica totale (THD) < 20% a pieno carico, corrente di alimentazione dei LED a 350 mA. Protezione termica contro il corto circuito e contro le sovratensioni. Dispositivo di protezione alle sovratensioni di classe II-III, 10kV-10kA, atto a disconnettere a fine vita il cablaggio, completo di led di segnalazione di corretto funzionamento e termofusibile di protezione; tenuta all'impulso apparecchio di classe II: almeno 9kV a modo comune e 10kV differenziale. Sistema di regolazione "DA (DIM-AUTO)" - Alimentatore programmato con un profilo di riduzione automatica del flusso luminoso, senza l'uso di comandi esterni, che permette di sfruttare la massima intensità luminosa nelle prime e nelle ultime ore di accensione dell'impianto, riducendo la corrente nelle ore centrali della notte, quando è richiesto un livello di illuminazione inferiore. Marcatura CE, ENEC.

Norme di riferimento: EN 60598-1, EN 60598-2-3, EN 55015, EN 61547, EN 61000-3-2, EN 61000-3-3, EN 60493, EN 62471.

Prodotto deve essere corredato dei seguenti documenti emessi da laboratorio certificato:

- (1) Dichiarazione di conformità UE;
- (2) Certificato ENEC/CB;
- (3) Certificato Prove EMC;
- (4) Certificato Prove di sovratensione; (4) Certificato Prove EMF in accordo alla norma EN 62493;
- (5) Certificato Sicurezza fotobiologica in accordo alla norma EN 62471;
- (6) Certificato Prove di Vibrazione;
- (7) Report fotometrico;
- (8) Report colorimetrico;
- (9) Tabella correnti di spunto e scelta interruttori di protezione;

(10) Grafici Vita B10 in accordo alla EN 62722;

(11) Test di resistenza alla corrosione: 1500 ore nebbia salina secondo la norma EN ISO 9227

Il tipo di apparecchio di illuminazione da installare, nell'ipotesi che non sia già stato definito nel disegno dei particolari, dovrà comunque essere approvato dal Direttore dei Lavori.

L'Appaltatore provvederà pertanto all'approvvigionamento, al trasporto, all'immagazzinamento temporaneo, al trasporto a piè d'opera, al montaggio su palo o braccio o testata, all'esecuzione dei collegamenti elettrici, alle prove di funzionamento degli apparecchi di illuminazione con le caratteristiche definite in precedenza.

Gli apparecchi di illuminazione saranno, come già precisato, in Classe II e pertanto si dovrà porre la massima cura nell'esecuzione dei collegamenti elettrici affinché in essi sia mantenuto il doppio isolamento.

La rispondenza alla legge regionale n° 39 / 2005 e al complesso delle norme di cui sopra dovrà essere certificata con la consegna al Direttore dei Lavori della dichiarazione di conformità alle normative stesse rilasciata dal costruttore degli apparecchi di illuminazione, ai sensi dell'art. 7 della Legge 18 ottobre 1977 n. 791, oppure tramite l'accertamento dell'esistenza del Marchio di Conformità apposto sugli apparecchi stessi, ovvero dal rilascio dell'attestato di conformità ai sensi della già citata Legge 791/77.

69.7. Contenitore gruppo di misura e del complesso di accensione e protezione

Il contenitore in resina poliestere rinforzata con fibre di vetro del formato approssimativo di:

- larghezza 70-75 cm,
- altezza da terra 140-150 cm,
- profondità 30-40 cm con grado di protezione interna minimo IP 54 (CEI 70-1).

Tale contenitore dovrà essere diviso verticalmente in due vani con aperture separate di cui una destinata a contenere il gruppo di misura installata dall'Ente Distributore, la relativa serratura di chiusura dovrà essere installata previo accordi con gli organismi territoriali competenti dall'Ente medesimo. Il contenitore dovrà appoggiare su apposito zoccolo in c.l.s. prefabbricato o realizzato in opera che consenta l'ingresso dei cavi sia del Distributore dell'energia elettrica che dell'impianto in oggetto. Sono altresì a cura dell'Appaltatore le opere di scavo e murarie per l'ingresso nel contenitore dei cavi dell'Ente Distributore.

Il secondo vano dovrà contenere le apparecchiature di comando, di sezionamento, e di protezione così come definite nello schema unifilare indicato nel disegno "particolari". L'apertura di tale vano dovrà essere munita di apposita serratura concordata con il Committente ove è ubicato l'impianto.

Il quadro elettrico ivi contenuto dovrà essere realizzato con isolamento in Classe II come il resto dell'impianto di illuminazione.

Le apparecchiature elettriche dovranno essere conformi alle corrispondenti Norme CEI; in particolare i teleruttori dovranno avere le caratteristiche secondo la Norma CEI 17-3 fascicolo 252.

L'Appaltatore dovrà altresì provvedere alla fornitura, posa e collegamento di un interruttore crepuscolare fotoelettrico adatto all'installazione esterna in posizione idonea e protetta da eventi accidentali o vandalici con le seguenti caratteristiche:

- Classe di Isolamento II,
- grado IP 54,
- valore di intervento 10 + 2 Lux,
- carico massimo alimentare 5A.

Gli organi di protezione dovranno essere dimensionati in modo da garantire la protezione contro i cortocircuiti dell'intero impianto secondo Norme CEI 64-8 fascicolo 1000 ed. Giugno/1987 capitolo VI sezioni 1 e 3.

Il tipo di contenitore, le apparecchiature ivi contenute ed il relativo quadro dovranno comunque avere la preventiva approvazione del Direttore dei Lavori.

69.8. Dispensori per impianto di terra

L'impianto non prevede, come già detto, la messa a terra degli apparecchi di illuminazione e delle altre parti metalliche, in quanto tutto il sistema sarà realizzato con doppio isolamento (Classe II). Qualora, per particolari esigenze, venissero impiegati apparecchi di illuminazione sprovvisti di isolamento in Classe II, oppure sia necessario realizzare la protezione delle strutture contro i fulmini occorre realizzare l'impianto di terra.

Gli apparecchi di illuminazione saranno collegati ad una terra di sezione adeguata, comunque non inferiore ai 16 mm², i conduttori di terra e di protezione avranno guaina di colore giallo-verde e saranno di tipo H07 V.

Tenendo conto che il dispersore sarà unico, sia per la protezione contro i fulmini che per la protezione contro i contatti indiretti esso dovrà rispondere alle prescrizioni delle Norme CEI 81-1/1 984, 64-8/1987 e 11-8/1989.

I dispersori saranno del tipo a puntazza componibile, posati entro appositi pozzetti di ispezione di tipo carreggiabile, in resina rinforzata; tutti i dispersori dovranno essere collegati fra di loro. I dispersori a puntazza dovranno essere preventivamente approvati dalla Direzione dei Lavori.

69.9. Impianto di ricarica veicoli elettrici

Sarà del tipo a torretta o colonnina per n. 2 veicolo elettrici contemporanei, fissaggio a parete, completo di connettori output standard IEC di Tipo 1 o Tipo 2 e/o connettore COMBO "CC5", completa di telaio con ruote o di accessori di ancoraggio a terra o a parete e compreso i cavi di collegamento e delle prese, i supporti e gli accessori necessari per dare l'opera funzionante ed eseguita a regola d'arte.

Potenza delle prese da 20 Kwh TRIFASE a ricarica veloce.

Certificato secondo le norme EN 61000-6 (punti 1,2,3,4), EN 61000-3 punto2, marcatura CE, completo di connettore DC con protezione corto-circuito, sovra-tensioni e interruttore automatico differenziale, con trasformatore da corrente AC a corrente DC.

Fornito di display elettronico, connettori output di standard europeo IEC 62196 e il collegamento elettrico di ogni singolo componente all'impianto .

Art. 70 – Materiali per opere a verde, arredo urbano e sistemazioni ambientali

70.1. Terreno vegetale

Il materiale da impiegarsi per il rivestimento delle scarpate di rilevato, per la formazione delle banchine laterali per il ricarica, la livellazione e la ripresa di aree comunque destinate a verde, dovrà essere terreno vegetale, proveniente da scotico di terreno a destinazione agraria, da prelevarsi fino alla profondità massima di 1,00 m.

Qualora il prelevamento della terra venga fatto da terreni naturali non coltivati, la profondità sarà limitata al primo strato di suolo esplorato dalle radici delle specie a portamento erbaceo (di norma non superiore a 0,50 m) ossia a quello spessore ove la presenza di humus e le caratteristiche fisico-microbiologiche del terreno permettono la normale vita dei vegetali.

Il terreno vegetale dovrà essere a reazione neutra, risultare sufficientemente dotato di sostanza organica e di elementi nutritivi, di medio impasto e comunque adatto a ricevere una coltura erbacea od arbustiva permanente: esso dovrà risultare privo di ciottoli, detriti, radici ed erbe infestanti.

70.2. Materiale vegetale

È costituito da piante esemplari (alberi, arbusti e cespugli di grandi dimensioni, nell'ambito della propria specie con particolare valore ornamentale per forma e portamento) e da piante con particolari caratteristiche di crescita o ambientali.

Nel raggruppamento così definito vengono incluse le seguenti piante:

-tappezzanti;

- rampicanti, sarmentose e ricadenti;
- erbacee: annuali, biennali, perenni;
- bulbose, tuberose, rizomatose;
- acquatiche e palustri

70.3. Concimi

Possono essere di tipo ammendante, e cioè costituiti da sostanze sotto forma di composti naturali o di sintesi in grado di modificare le caratteristiche fisiche del terreno; oppure di tipo correttivo, e cioè costituite da prodotti chimici, minerali, organici o biologici capaci di modificare le caratteristiche chimiche del terreno.

70.4. Sementi

Saranno di ottima qualità e rispondenti esattamente a genere e specie richiesta, sempre nelle confezioni originali sigillate munite di certificato di identità ed autenticità con l'indicazione del grado di purezza e di germinabilità e della data di scadenza stabiliti dalle leggi vigenti sulla certificazione E.N.S.E. (Ente Nazionale Sementi Eletti).

Per evitare che possano alterarsi o deteriorarsi, le sementi devono essere immagazzinate in locali freschi, ben aerati e privi di umidità.

L'eventuale mescolanza delle sementi di diverse specie secondo le percentuali indicate in progetto, se non già disponibile in commercio, dovrà essere effettuata con ogni cura.

70.5. Prodotti di pacciamature

Saranno di origine naturale o di sintesi, sono destinati alla copertura del terreno per varie finalità operative, quali il controllo della evapotraspirazione, la limitazione della crescita di essenze infestanti, la protezione da sbalzi termici.

70.6. Piante e alberi – Arbusti e cespugli

Per piante in senso generale si intende tutto il materiale vegetale vivo di pronta utilizzazione, proveniente da vivai appositamente autorizzati.

Tutte le piante scelte e impiegate dovranno essere esenti da difetti e imperfezioni, nonché, prive di manifestazioni di attacchi di insetti, funghi, virus ed altri agenti patogeni. Dovranno inoltre soddisfare pienamente i requisiti di progetto: a questo proposito la Direzione dei Lavori dovrà effettuare un controllo delle piante prima della loro messa in opera, con facoltà di scartare quelle non rispondenti alle caratteristiche generali elencate ed a quelle specifiche di successiva elencazione.

Riguardo alle caratteristiche tecniche di fornitura si consideri che:

- le piante devono avere subito i necessari trapianti in vivaio (l'ultimo da non più di due anni e da almeno uno) in base alle seguenti indicazioni: specie a foglia caduca, fino alla circonferenza di 12-15 cm almeno un trapianto, fino a 20-25 cm almeno due trapianti, fino a 30-35 cm almeno tre trapianti; sempreverdi; fino all'altezza di 2-2,5 m almeno un trapianto, fino a 3-3,5 m almeno due trapianti, fino a 5 m almeno 3 trapianti

- le piante a foglia caduca, in relazione alle specie, alla stagione, e a quanto concordato con la Direzione dei Lavori, potranno essere fornite dall'Appaltatore per la messa a dimora a "radice nuda" o con "zolla" (pane di terra a protezione delle radici);

- le piante sempreverdi saranno invece fornite sempre con zolla.

Nel caso che, successivamente al trasporto sul cantiere, le piante non possano essere messe prontamente a dimora, risultano a carico dell'Appaltatore tutti gli oneri relativi alla loro adeguata conservazione e protezione.

In particolare, qualora si faccia riferimento a piante fornite a radice nuda, la conservazione in attesa di messa a dimora avverrà tramite la predisposizione di un sito idoneo – messa in "tagliola".

Durante le fasi di trasporto, scarico e maneggio a qualunque titolo delle piante andranno prese tutte le precauzioni atte ad evitare loro qualsiasi tipo di danno per mantenerne le migliori condizioni vegetazionali, provvedendo ad es. nel caso più semplice, se la stagione lo richiede, alle necessarie innaffiature.

Gli alberi scelti dovranno possedere un portamento e dimensioni rispondenti alle caratteristiche richieste dal progetto e tipici della specie, della varietà e della età al momento della loro messa a dimora e dovranno essere stati specificatamente allevati per il tipo di impiego previsto (es. alberate stradali, filari, esemplari isolati o gruppi ecc.).

Il tronco e le branche degli alberi non devono presentare deformazioni, ferite, segni di urti, grandine, scortecciamenti, legature, ustioni ecc. Nel caso di alberi innestati, non si dovranno presentare sintomi di disaffinità nel punto d'innesto.

L'apparato radicale, se ispezionabile direttamente (esempio piante fornite a radice nuda), deve presentarsi ricco di ramificazioni e di radici capillari e senza tagli sulle radici con diametro superiore al centimetro. Per le piante fornite con pane di terra, le radici dovranno essere tenute di regola raccolte entro una zolla di terra priva di crepe, ben aderente alle radici stesse e di dimensioni proporzionate alla taglia della pianta.

Il materiale d'imballo dovrà essere bio-degradabile ed eventualmente rinforzato (per piante di grandi dimensioni) con una rete anch'essa bio-degradabile.

Le caratteristiche dimensionali degli alberi, come richieste dal progetto e approvate dalla Direzione dei Lavori, faranno capo alle seguenti definizioni:

- alberi giovani: altezza inferiore a m. 1 altezza inserzione chioma: secondo specie circonferenza del fusto: da cm. 3 a cm. 10;

- alberi di qualità "standard": altezza: compresa tra m. 1 e m. 2,5 altezza inserzione chioma: secondo specie circonferenza del fusto: da oltre cm. 10 a cm. 25;

- alberi di qualità "extra": altezza: superiore a m. 2,5 altezza inserzione chioma: secondo specie e impiego circonferenza del fusto: oltre cm. 25.

Tenendo presente che:

- circonferenza del fusto: misurata a 100 cm di altezza dal colletto;

- altezza dell'albero: distanza tra il colletto e il punto più alto della chioma;

- altezza di impalcatura: distanza intercorrente tra il colletto e il punto di emergenza del ramo maestro più basso. Per gli alberi richiesti impalcati, l'altezza di impalcatura dovrà essere di 1,80 " 2 m, per gli alberi che andranno a costituire viali, dovranno avere una altezza di impalcatura di almeno 2,5 m.

- diametro della chioma: diametro rilevato alla prima impalcatura per le conifere e a due terzi dell'altezza totale per tutti gli altri alberi;

- caratteristiche di fornitura: a radice nuda, in zolla, in contenitore.

Gli arbusti sono piante legnose ramificate a partire dal terreno. Quali che siano le loro caratteristiche specifiche (a foglia caduca o sempreverdi), devono possedere un minimo di tre ramificazioni e presentarsi dell'altezza prescritta nei documenti di appalto (e comunque proporzionata al diametro della chioma e a quello del fusto).

Gli arbusti e i cespugli se di specie autoctona devono provenire da produzioni specializzate derivante da materiale autoctono.

La chioma dovrà essere correttamente ramificata, uniforme ed equilibrata per simmetria e distribuzione.

Gli arbusti e i cespugli dovranno essere forniti in contenitore o in zolla a seconda delle indicazioni dell'elenco prezzi, se richiesto, potranno essere fornite a radice nuda, purché si tratti di piante caducifoglie e di piccole dimensioni in fase di riposo vegetativo.

Per gli arbusti innestati, in particolare per le rose, dovrà essere indicato il portinnesto utilizzato. Le rose innestate basse dovranno avere almeno due o tre getti ben maturi provenienti dal punto di innesto.

Per le rose ad alberello la chioma dovrà essere formata da due o tre rametti robusti, provenienti da uno o due innesti.

L'apparato radicale dovrà presentarsi ben accestito, proporzionato alle dimensioni della pianta, ricco di piccole ramificazioni e di radici capillari, fresche, sane e prive di tagli con diametro superiore a 1 cm.

Negli arbusti e cespugli forniti in zolla o in contenitore, il terreno che circonda le radici dovrà essere compatto, ben aderente alle radici, di buona qualità, senza crepe.

Le piante fornite in zolla dovranno essere ben imballate con un involucro degradabile (juta, reti di ferro non zincate, ecc.).

In questa categoria vengono collocate anche le piante rampicanti, sarmentose e ricadenti che oltre alle caratteristiche sopra descritte si differenziano perché dovranno essere sempre fornite in contenitore o in zolla, con due vigorosi getti della lunghezza indicata in progetto (dal colletto all'apice vegetativo più lungo).

Le misure riportate nelle specifiche di progetto si riferiscono all'altezza della pianta non comprensiva del contenitore, e/o al diametro dello stesso e/o al volume in litri del contenitore.

70.7. Altri materiali

I tappeti erbosi dovranno avere caratteristiche rispondenti al progetto e garantire la conformità al momento della ultimazione dei lavori, salvo quanto diversamente specificato dal progetto stesso.

Gli impianti irrigui devono assolvere alle specifiche funzioni previste dagli elaborati di progetto secondo le preventive valutazioni rese necessarie alla loro progettazione; la funzionalità e l'efficacia dovranno rispettare le norme vigenti in materia di sicurezza.

I concimi minerali, organici, misti e complessi devono avere titolo dichiarato secondo le vigenti disposizioni di legge ed essere forniti nell'involucro originale della fabbrica, fatte esclusioni per i letami, per i quali deve essere valutata di volta in volta la qualità e la provenienza.

I fitofarmaci devono essere rispondenti alle normative vigenti, emesse dal Ministero della Sanità.

Il materiale vegetale deve provenire da ditte appositamente autorizzate ai sensi delle leggi 18.6.1931 e 22.5.1973 n. 269 e successive modificazioni e integrazioni. Il Soggetto Attuatore deve dichiararne la provenienza con relativa certificazione varietale e fitosanitaria alla Direzione Lavori.

Il Soggetto Attuatore sotto la sua piena responsabilità può utilizzare piante non provenienti da vivaio e/o di particolare valore estetico unicamente se indicate in progetto e/o accettate dalla Direzione Lavori. In particolare, il Soggetto Attuatore deve aver cura che le zolle e le radici delle piante che non possano essere immediatamente messe a dimora non subiscano ustioni e mantengano il tenore di umidità adeguato alla loro buona conservazione.

Quando, per esigenze di sistemazione fosse richiesto il rapido inerbimento delle superfici a prato (pronto effetto) o la costituzione del tappeto erboso per propagazione di essenze prative stolonifere, il Soggetto Attuatore deve fornire piante, zolle e/o strisce erbose costituite con le specie prative richieste nelle specifiche di progetto (es. cotica naturale, miscuglio di graminacee e leguminose, prato mono specie, ecc..)

Prima di procedere alla fornitura il Soggetto Attuatore deve sottoporre all'approvazione della Direzione Lavori campioni del materiale che intende fornire; analogamente, nel caso fosse richiesta la cotica naturale, il Soggetto Attuatore deve prelevare le zolle soltanto da luoghi approvati dalla Direzione Lavori.

L'acqua da utilizzare per l'annaffiamento e la manutenzione non deve contenere sostanze inquinanti e sali nocivi oltre i limiti di tolleranza di fitotossicità relativa.

Il legname da costruzione da impiegare nei lavori di costruzione di staccionate protettive e di canalette per lo smaltimento delle acque superficiali, sarà costituito da pali tondi scortecciati di castagno, stagionati.

I pali devono essere sempre scortecciati per tutta la lunghezza e devono essere il più possibile rettilinei, con limitata conicità. Il loro diametro deve essere quello previsto dai particolari costruttivi di ogni singola opera; non dovranno presentare difetti al fusto quali:

- fessurazioni periferiche,
- fessurazioni radiali,
- callosità,
- eccentricità degli anelli di accrescimento,
- cipollature, sinuosità del contorno, marcescenze ed evidenza di attacco di parassiti.

Dovrà possedere la certificazione PEFC, essere privo di solventi e – per quando riguarda la formaldeide – rispettare i limiti imposti dalla classe E della norma europea EN 14342.

Il Direttore dei lavori ai fini dell'accettazione può procedere ai controlli (anche parziali) su campioni della fornitura oppure richiedere un attestato di conformità della stessa alle prescrizioni di seguito indicate.

I legnami dovranno provenire da vero tronco e non da rami, saranno diritti in modo che la congiungente i centri delle due basi non esca in alcun modo da palo; la differenza fra i diametri medi dalle estremità non dovrà oltrepassare i 15 millesimi della lunghezza né il quarto del maggiore dei 2 diametri.

Dovrà avere un peso specifico di 700-500 kg/m³ mentre le caratteristiche di resistenza meccanica alle sollecitazioni sono riportate nelle seguenti tabelle III e IV, insieme alle caratteristiche di resistenza di alcune specie legnose all'attacco parassitario ed alla relativa durabilità.

TABELLA III: CARATTERISTICHE DI DURABILITA' DEL LEGNAME

Specie legnosa	Resistenza all'attacco di Funghi	Resistenza all'attacco di Insetti	Idoneità all'uso nelle opere di I.N.
Abete bianco	PD	NR	no
Abete rosso	PD	NR	no
Lance	ED	R	si
Pino silvestre	D	NR	si
Castagno	MD	R	si

Durabilità naturale di vari legni e possibilità di impiego
 PD = poco durabile;
 D = durabile;
 MD = molto durabile;
 ED = estremamente durabile;
 NR = non resistente;
 R = resistente;
 MR = molto resistente

[Tratto da: "Le opere in legno nella sistemazione dei torrenti montani", A.R.P.A.V. 2000, modificato]

TABELLA IV: FATTORI CHE RIDUCONO LA DURABILITA' DEL LEGNAME

Origine dell'alterazione	Tipo di degradazione	Effetti della degradazione
ABIOTICA (non dovuta ad organismi vivi)	Degradazione da agenti atmosferici	Degradazione e ossidazione del legname da radiazione solare
	Usura meccanica (azione dovuta a frane e correnti d'acqua)	Rottura degli elementi in legno ed erosione di frammenti di superficie
BIOTICA (dovuta ad organismi vivi)	Attacchi da animali con lesioni di tipo meccanico	Gallerie ed escavazioni da insetti
	Alterazioni e modificazioni di tipo strutturale	Alterazioni della parete cellulare provocata da Batteri. Carie provocate da Funghi

Il pietrame da impiegare in abbinamento con il legname per la costruzione di canalette di smaltimento delle acque superficiali, ma anche nei drenaggi, dovrà essere sostanzialmente compatto ed uniforme, sano e di buona resistenza alla compressione, privo di parti alterate.

Esso dovrà corrispondere ai requisiti d'accettazione stabiliti nel R.D. n. 2232/1939 "Norme per l'accettazione delle pietre naturali da costruzione".

Dovrà avere forme regolari e dimensioni adatte al loro particolare impiego.

Le pietre grezze per murature frontali non dovranno presentare screpolature e peli: dovranno essere sgrossate col martello ed anche con la punta, in modo da togliere le scabrosità più sentite nelle facce viste e nei piani di contatto così da permettere lo stabile assestamento su letti orizzontali e in perfetto allineamento.

Il pietrame per la costruzione di "scogliere" (massi e scapoli) dovrà essere, di natura calcarea, corrispondere ai requisiti essenziali, essere costituiti da pietra dura e compatta, scevra di cappellaccio, non presentare piani di sfaldamento o incrinature; non alterarsi al contatto dell'acqua o per effetto del gelo; in particolare avere massa volumica non inferiore a kg. 2500 a metro cubo, resistenza a compressione non inferiore a 800 kg/cmq.

Il risultato della prova all'usura per attrito radente, cui i campioni delle rocce di provenienza devono venire pure sottoposti, secondo R.D. 16/11/39, N° 2234, non deve essere superiore a 3 (tre).

Le prove di resistenza del materiale alla compressione, all'abrasione, alla gelività, saranno effettuate secondo le norme per l'accettazione pietre naturali da costruzione approvata con R.D. 16 novembre 1939, n. 2232.

Per la realizzazione delle opere oggetto dell'appalto sono stati prescelti materiali del tipo e del peso seguenti così classificati:

Massi naturali di 1° categoria, del peso singolo da 1 a 3 tonn.;

In genere i materiali occorrenti per la costruzione delle opere proverranno da ditte fornitrici o da cave e località che l'impresa riterrà di sua convenienza, purché gli stessi siano rispondenti ai requisiti di cui al presente Capitolato Speciale.

All'impresa resta la piena responsabilità circa i materiali adoperati o forniti durante l'esecuzione dei lavori, essendo essa tenuta a controllare che tutti i materiali corrispondano alle caratteristiche prescritte e a quelle dei campioni esaminati, o fatti esaminare, dalla Direzione dei Lavori.

Le pietre da taglio da impiegarsi nella muratura di rivestimento proverranno dalle cave che saranno accettate dalla Direzione Lavori.

Esse dovranno essere sostanzialmente uniformi e compatte, sane e tenaci, senza parti alterate, vene, peli od altri difetti, senza immasticature o tasselli.

Esse dovranno corrispondere ai requisiti di accettazione stabiliti dal R.D. n. 2232/1939.

Le lavorazioni che potranno essere adottate per le pietre da taglio saranno le seguenti:

- a) a grana grossa
- b) a grana ordinaria
- c) a grana mezza fina
- d) a grana fina

Quando anche si tratti di facce semplicemente abbozzate, esse dovranno venire lavorate sotto regolo in modo da non presentare incavi o sporgenze maggiori di 2 cm rispetto al piano medio; le pietre lavorate a punta grossa non presenteranno irregolarità maggiori di 1 cm.

Per le pietre lavorate a punta mezzana od a punta fina, i letti di posa saranno lavorati a perfetto piano, e le facce dovranno avere gli spigoli vivi e ben rifilati in modo che le connesure non eccedano i 5 mm.

Dove sia prescritta la lavorazione a martellina, le superfici e gli spigoli dovranno essere lavorati in modo che le commesure non eccedono i 3 mm.

Non saranno tollerate né smussature negli spigoli, né cavità nelle facce, né masticature o rattoppi.

Art. 71 – Materiali per segnaletica stradale e per sicurezza del traffico

Per la segnaletica orizzontale la normativa di riferimento è la seguente:

- Circ. LL.PP. n.2357 del 16/5/1996;
- Circ. LL.PP. n. 5923 del 27/12/1996;

- Circ. LL.PP. n. 3107 del 9/6/1997.

Pertanto, l'appaltatore dovrà produrre una dichiarazione attestante che i loro fornitori realizzeranno la fornitura come prescritto nelle specifiche tecniche e assicuri la qualità della fabbricazione ai sensi delle norme UNI EN ISO 9002/94 (*dichiarazione di impegno*).

VERNICI – Le vernici da impiegare nella realizzazione di segnaletica orizzontale saranno di tipo premiscelato, rifrangente a perline di vetro, antisdrucchiolevole, in laminato plastico. Potrà essere dotata di elementi in rilievo che producono un effetto sonoro o vibrazione sul veicolo, e dovrà essere adatta per essere applicata sulla pavimentazione stradale con le normali macchine sprezzatrici e dovrà produrre una linea consistente e piena della larghezza richiesta.

Il colore bianco viene ottenuto mediante l'impiego di biossido di titanio. Il potere coprente potrà essere variabile tra 1,20 e 1,60 mq/kg resa secondo il metodo UNI 4715. Indice di rifrazione non dovrà essere inferiore a 1,52 usando per la determinazione il metodo dell'immersione con luce al tungsteno.

Composizione:

- potere coprente: 1,20/1,60 mq/kg (ASTM D 2805-85)
- consistenza: 85 unità Krebs (ASTM D 562-55)
- densità: + 1,52 Kg/l (ASTM D 1475-60) Y
- residuo non volatile: 81% (UNI 8906/86)
- tempo di essiccamento al tatto: < 15 min. (UNI 8632/82)
- contenuto e tipo di legante: resina alchidica 20% resina cloro caucciù 4/6%
- cariche: 20%
- contenuto di biossido di titanio: 15% (UNI 8906/86)
- contenuto di perline di vetro: 33% (AM-P.01/14)
- solventi: miscela di esteri, chetoni e idrocarburi aromatici: Benzolo assente
- stabilità nella confezione: 24 mesi.

CERIFICAZIONE DI QUALITÀ

I materiali da impiegare nelle lavorazioni devono essere forniti da Produttori in possesso di certificazione di qualità ISO 9000.

Le verifiche di rispondenza, in conformità a quanto previsto dalle Norme UNI EN ISO 9000, devono essere certificate da Enti riconosciuti dalla Committente, in conformità alla Circolare del Ministero dei Lavori Pubblici n. 2357 del 16.05.1996 (Gazzetta Ufficiale n. 125 del 30.05.1996) e successive modifiche ed integrazioni.

La qualità dei materiali dovrà essere comunque verificata tutte le volte che la Stazione Appaltante lo riterrà necessario ed in qualsiasi fase di produzione e/o realizzazione del servizio.

CLASSIFICAZIONE DEI MATERIALI

I materiali da utilizzare per la segnaletica orizzontale sono classificati nel seguente modo:

A) Vernici

Possono essere di due tipi:

1 – idropitture con microsfere di vetro post-spruzzate:

la vernice deve essere costituita da una miscela di resina e plastificanti, pigmenti e materiali riempitivi il tutto contenuto in una sospensione a base d'acqua.

2 – pitture a freddo con microsfere di vetro premiscelate e post-spruzzate:

la vernice deve essere costituita da una miscela di resine e plastificanti, da pigmenti e materiali riempitivi, da microsfere di vetro, il tutto disperso in diluenti o solventi idonei.

B) Termoplastico:

il materiale termoplastico deve essere costituito da una miscela di resine idrocarburiche sintetiche plastificate con olio minerale, da pigmenti ed aggregati, da microsfere di vetro, premiscelate e post spruzzate, da applicare a spruzzo e/o per estrusione a caldo.

Per quanto riguarda la segnaletica verticale valgono le seguenti prescrizioni:

SOSTEGNI

Caratteristiche costruttive - I sostegni dei segnali dovranno essere dimensionati per resistere ad una velocità del vento di 150 km/h pari ad una pressione dinamica di 140 kg/m². (D.M. 09/01/96 "Norme tecniche relative ai criteri generali per la verifica di sicurezza delle costruzioni e dei carichi e sovraccarichi"). L'appaltatore rimarrà pertanto unico e solo responsabile in qualsiasi momento della stabilità dei segnali, sia posati su pali, sia posati su portali, sollevando l'Ente Appaltante dalla responsabilità dei danni che potrebbero derivare a cose e/o a persone.

SOSTEGNI A PALO - I sostegni per i segnali verticali (esclusi i portali), saranno in acciaio tubolare, dritti o sagomati, dovranno essere zincati a caldo (non verniciati) e dovranno avere le seguenti dimensioni:

- pali del Ø mm 48, spessore minimo 2,5 mm, peso minimo kg/m 2,790;
- pali del Ø mm 60, spessore minimo 3,2 mm, peso minimo kg/m 4,190;
- pali del Ø mm 90, spessore minimo 4,0 mm, peso minimo kg/m 8,390.

I pali di sostegno e controvento saranno chiusi alla sommità con tappo in plastica e avranno un foro alla base per il fissaggio del tondino di ancoraggio che ne eviti la rotazione rispetto al terreno, e su richiesta del Direttore dell'esecuzione dovranno essere dotati di un sistema anti-rotazione del cartello rispetto al palo.

I sostegni saranno completi di tutte le staffe in acciaio zincato a caldo e bulloneria in acciaio inox per il fissaggio dei segnali.

Il controvento dovrà essere ancorato al sostegno con una particolare staffa, a una distanza dal bordo superiore del cartello pari ad un terzo dell'altezza complessiva del cartello stesso. Il controvento dovrà avere un'inclinazione, rispetto al sostegno, di 30°.

I sostegni per i segnali di indicazione in elementi estrusi di alluminio potranno essere richiesti dal Direttore dell'esecuzione anche in acciaio zincato a caldo con profilo ad "IPE", dimensionati per resistere ad una spinta di kg/m² 140, e atti al fissaggio degli elementi modulari con speciali denti in lega di alluminio dell'altezza di mm. 40.

I sostegni dovranno rispondere alle norme EN 10219/12899 e 10240 (zincatura; le condizioni tecniche del prodotto dovranno rispondere agli standard richiesti dalle normative europee per i prodotti da costruzione (Direttiva CPD 89/106/CE).

Tolleranze ammesse:

- Sul diametro: +/- 1% comunque inferiore a +/- 0,5 mm
- Sullo spessore: +/- 10%
- Sulla lunghezza: +/- 50 mm
- Sulla massa: +10% - 8% sul singolo tubo.

I segnali, di qualsiasi forma e dimensione, dovranno essere rigorosamente conformi ai tipi, dimensioni e misure prescritte dal Regolamento di Esecuzione del Codice della Strada approvato con D.P.R. n. 495 del 16.12.1992.

SEGNALI

Caratteristiche costruttive

PARTI METALLICHE DEL SEGNALE – i segnali dovranno essere costruiti in ogni loro parte in lamiera di alluminio dello spessore pari a mm 25/10 e/o 30/10 e dovranno essere rinforzati in ogni loro perimetro con una bordatura di irrigidimento realizzata a scatola ottenuto mediante piegatura dei bordi del segnale, nelle dimensioni prescritte per ogni cartello, e non inferiore a cm. 1,5 per dischi e triangoli e cm 2 per i pannelli. La lamiera di alluminio dovrà avere spessore minimo di 25/10 mm.

RINFORZO SUL RETRO - Costituito da traverse orizzontali in lamiera di alluminio dello spessore di 30/10 di mm. dello sviluppo di cm 15, piegate ad \square applicate al cartello nel numero e nella lunghezza necessari a mezzo saldatura elettrica per punti.

Le traverse di rinforzo sul retro dovranno portare i relativi attacchi speciali per l'adattamento ai sostegni o alle intelaiature di sostegno.

Gli attacchi dovranno essere corredati dai necessari bulloni zincati, e relative rondelle pure zincate, dovranno essere eseguiti in modo tale da non richiedere alcuna foratura dei cartelli oppure degli accessori.

Inoltre, dovranno essere dotati delle opportune staffe o cravatte.

Nel caso di applicazione di due pannelli a facce opposte e alla stessa altezza sugli stessi sostegni, si dovranno adottare cravatte doppie.

La lamiera di alluminio dovrà essere resa scabra, mediante carteggiatura meccanica, e sgrassata a fondo.

Il retro e la scaturatura dei cartelli saranno ulteriormente rifiniti in colore grigio neutro con speciale smalto sintetico.

FINITURA - Sulla faccia a vista dei supporti metallici, dovranno essere applicate pellicole retroriflettenti aventi le caratteristiche di cui al Decreto 31.3.95 del Ministero LL.PP. relativo al Disciplinare tecnico sulle modalità di determinazione dei livelli di qualità delle pellicole retroriflettenti impiegate per la costruzione dei segnali stradali, e dovranno risultare prodotte da aziende in possesso di un sistema di qualità conforme alle norme UNI/EN ISO 9000.

Sui triangoli e i dischi della segnaletica di pericolo, divieto e obbligo, la pellicola retroriflettente dovrà costituire un rivestimento senza soluzione di continuità di tutta la faccia utile del cartello, nome convenzionale "a pezzo unico", intendendo definire con questa denominazione un pezzo intero di pellicola, sagomato secondo la forma del segnale, stampato mediante metodo serigrafico con speciali paste trasparenti per parti colorate e nere opache per i simboli.

La stampa dovrà essere effettuata con i prodotti ed i metodi prescritti dal fabbricante delle pellicole retroriflettenti, e dovrà mantenere inalterate le proprie caratteristiche per un periodo di tempo pari a quello garantito per la durata della pellicola retroriflettente.

Potranno essere accettati simboli con pellicola plastica opaca di colore nero purché questa abbia le stesse caratteristiche di durata garantite dalla pellicola retroriflettente sulla quale sarà applicata.

I segnali di forma triangolare, circolare ed i pannelli esplicativi dei segnali triangolari, quadri e rettangolari, dovranno essere conformi alle tipologie previste dal D.P.R. n°495 del 16.12.1992 Regolamento di esecuzione ed attuazione del nuovo Codice della Strada.

Art. 72 – Semilavorati (malte e conglomerati)

I quantitativi dei diversi materiali da impiegare per la composizione delle malte e dei conglomerati, a meno di particolari indicazioni che potranno essere imposte dal Direttore dei Lavori o stabilite in progetto, dovranno corrispondere alle seguenti proporzioni:

a) Malta comune

- Calce spenta in pasta 0,25 ÷ 0,40 mc
- Sabbia 0,85 ÷ 1,00 mc

b) Malta comune per intonaco rustico (rinzafo).

- Calce spenta in pasta 0,20 ÷ 0,40 mc
- Sabbia 0,90 ÷ 1,00 mc

c) Malta comune per intonaco civile (stabilitura).

- Calce spenta in pasta 0,35 ÷ 0,45 mc
- Sabbia vagliata 0,800 mc

d) Malta grossa di pozzolana

- Calce spenta in pasta 0,22 mc
- Pozzolana grezza 1,10 mc

e) Malta mezzana di pozzolana

- Calce spenta in pasta	0,25 mc
- Pozzolana vagliata	1,10 mc
f) Malta fina di pozzolana	
- Calce spenta in pasta	0,28 mc
- Pozzolana vagliata	1,05 mc
g) Malta idraulica	
- Calce idraulica	4,00 q
- Sabbia	0,90 mc
h) Malta bastarda	
- Malta di cui alle lettere precedenti	1,00 mc
- Agglomerante cementizio a lenta presa	1,50 q
i) Malta cementizia forte.	
- Cemento idraulico normale	5,00 q
- Sabbia	1,00 mc
l) Malta cementizia debole	
- Agglomerante cementizio a lenta presa	3,00 q
- Sabbia	1,00 mc
m) Malta cementizia per intonaci	
- Agglomerante cementizio a lenta presa	6,00 q
- Sabbia	1,00 mc
n) Malta fina per intonaci	
- Malta di cui alle lettere c), f), g)	vagliata allo staccio fino
o) Calcestruzzo in malta idraulica.	
- Calce idraulica	3,00 q
- Sabbia	4,00 mc
- Pietrisco o ghiaia	0,80 mc
p) Conglomerato cementizio (per cunette, piazzuole, ecc.):	
- Agglomerante cementizio a lenta presa	4,00 q
- Sabbia	4,00 mc
- Pietrisco o ghiaia	0,80 mc
q) Conglomerato cementizio per muri, fondazioni, sottofondi, ecc.	
- Cemento	3,00 q
- Pietrisco o ghiaia	0,40 mc
- Pietrisco o ghiaia	0,80 mc
r) Conglomerato cementizio per strutture sottili	
- Agglomerante cementizio a lenta presa	4,00 q
- Sabbia	0,40 mc
- Pietrisco o ghiaia	0,80 mc

Quando la D.L. ritenesse di variare tali proporzioni, l'Impresa sarà obbligata ad uniformarsi alle relative prescrizioni, salvo le conseguenti variazioni di prezzo. I materiali, le malte ed i conglomerati, esclusi quelli forniti in sacchi di peso noto, dovranno ad ogni impasto essere misurati con apposite casse, della capacità prescritta dalla D.L., che l'Impresa dovrà provvedere e mantenere a sue spese sui piazzali ove verrà effettuata la manipolazione.

L'impasto dei materiali dovrà essere fatto a mezzo di macchine impastatrici o mescolatrici, oppure a braccia d'uomo, sopra aree convenientemente pavimentate.

I materiali componenti le malte cementizie saranno prima mescolati a secco, fino ad ottenere un miscuglio di tinta uniforme, il quale verrà poi asperso ripetutamente con la minore quantità di acqua possibile, ma sufficiente, rimescolando continuamente.

Nella composizione di calcestruzzi con malte di calce comune od idraulica, si formerà prima l'impasto della malta con le proporzioni prescritte, impiegando la minore quantità di acqua possibile, poi si distribuirà la malta sulla ghiaia o pietrisco e si mescolerà il tutto fino a che ogni elemento sia per risultare uniformemente distribuito nella massa ed avviluppato di malta per tutta la superficie.

Per i conglomerati cementizi semplici od armati gli impasti dovranno essere eseguiti in conformità alle prescrizioni contenute nel D.M. Infrastrutture e Trasporti 17 gennaio 2018 e della Circolare 21/01/2019, n. 7 C.S.LL.PP.

Gli impasti, sia di malta che di conglomerato, dovranno essere preparati solo nella quantità necessaria per l'impiego immediato, cioè dovranno essere preparati volta per volta e per quanto possibile in vicinanza del lavoro. I residui di impasto che non avessero, per qualsiasi ragione, immediato impiego dovranno essere gettati a rifiuto.

Nel prezzo di elenco sono compresi la fornitura e la posa di tutti i tasselli e l'esecuzione di tutti i fori, passanti o no, che fossero reputati necessari, nonché la successiva chiusura dei fori stessi, se richiesta dalla D.L.

Questi fori possono avere una qualsiasi forma o sezione, secondo i disegni presentati dalla Direzione Lavori.

Nel prezzo di Elenco e anche compresa la fornitura e posa di tubi passanti, di piccoli telai, o controtelai, di angolari di protezione, siano questi forniti dall'Appaltatore o forniti dalla Committente, sempre che essi siano a disposizione dell'Appaltatore durante il getto.

Per le superfici in calcestruzzo lasciate a vista, dovranno essere usate casseforme metalliche o tavole nuove.

Nel prezzo e compresa la pulizia delle parti non perfettamente riuscite mediante flessibile od altri sistemi adeguati, il ripasso degli spigoli, l'asportazione di materiale rimasto sulle pareti dopo il disarmo e tutti quei lavori che saranno necessari a dare l'opera finita a perfetta regola d'arte.

Per gli inghisaggi dovrà essere utilizzata malta cementizia premiscelata ad espansione controllata, esente da agenti aggressivi nei confronti delle armature metalliche e conforme alla normativa UNI 8147. La malta dovrà avere caratteristiche antiritiro, dovrà essere perfettamente iniettabile entro i fori per gli inghisaggi e dovrà avere un elevato potere adesivo sia ai ferri di armatura che al calcestruzzo. In particolare, dopo 28 gg di stagionatura, dovrà avere le seguenti caratteristiche: - espansione contrastata, UNI 8147, 0.075 %; - resistenza a compressione e flessione non inferiori a 710 kg/cm² e 170 kg/cm², rispettivamente; - resistenza allo sfilamento di una barra DN 16 ad aderenza migliorata annegato in un cilindro di malta, non inferiore a 12500 Kg modulo elastico a compressione pari a circa 230000 kg/cm².

I fori circolari per gli inghisaggi dovranno essere accuratamente puliti da eventuali parti di distacco e polvere e dovranno essere bagnati evitando, al momento del getto, eventuali ristagni di acqua; le barre di ancoraggio dovranno essere prive di ruggine, vernice, grasso, ecc.

La malta dovrà essere preparata miscelando il prodotto, conservato adeguatamente entro le confezioni originali, con la necessaria quantità d'acqua, mediante mezzi meccanici quali betoniera o, per piccoli quantitativi, con trapano e frusta, fino ad ottenere un impasto omogeneo e privo di grumi. La malta così ottenuta dovrà essere iniettata con idonee attrezzature tra le pareti del foro e la superficie esterna della barra in acciaio. Non dovranno essere eseguiti getti con temperature inferiori a 2°C.

CAPO 3 – Modo di esecuzione delle opere in progetto

A) OPERE STRADALI

Art. 73 – Demolizioni in genere

Le demolizioni di murature, calcestruzzi, ecc., sia parziali che complete, devono essere eseguite con ordine e con le necessarie precauzioni, in modo da non danneggiare le residue murature, da prevenire qualsiasi infortunio agli addetti al lavoro e da evitare incomodi o disturbo.

Rimane pertanto vietato di gettare dall'alto i materiali in genere, che invece devono essere trasportati o guidati in basso, e di sollevare polvere, per cui tanto le murature quanto

i materiali di risulta dovranno essere opportunamente bagnati. Nelle demolizioni e rimozioni l'Appaltatore deve inoltre provvedere alle eventuali necessarie puntellature per sostenere le parti che devono restare e disporre in modo da non deteriorare i materiali risultanti, i quali devono ancora potersi impiegare nei limiti concordati con la direzione dei lavori, sotto pena di rivalsa di danni a favore della stazione appaltante. Le demolizioni dovranno limitarsi

alle parti ed alle dimensioni prescritte. Quando, anche per mancanza di puntellamenti od altre precauzioni, venissero demolite altre parti od oltrepassati i limiti fissati, saranno pure a cura e spese dell'Appaltatore, senza alcun compenso, ricostruite e rimesse in ripristino le parti indebitamente demolite. Tutti i materiali riutilizzabili, a giudizio insindacabile della direzione dei lavori, devono essere opportunamente puliti, custoditi, trasportati ed ordinati nei luoghi di deposito che verranno indicati dalla direzione stessa, usando cautele per non danneggiarli sia nella pulizia, sia nel trasporto, sia nel loro assestamento e per evitarne la dispersione.

Detti materiali restano tutti di proprietà della stazione appaltante, la quale potrà ordinare all'Appaltatore di impiegarli in tutto od in parte nei lavori appaltati, con i prezzi indicati nell'elenco che sarà presente nel Capitolato speciale d'appalto. I materiali di scarto provenienti dalle demolizioni e rimozioni devono sempre dall'Appaltatore essere trasportati fuori del cantiere nei punti indicati od alle pubbliche discariche.

Art. 74 – Demolizione di pavimentazioni in conglomerati bituminosi

a) Fresatura

La fresatura della sovrastruttura per la parte legata a bitume per l'intero spessore o parte di esso dovrà essere effettuata con idonee attrezzature, munite di frese a tamburo, funzionanti a freddo, munite di nastro caricatore per il carico del materiale di risulta.

Sarà facoltà della Direzione Lavori accettare eccezionalmente l'impiego di attrezzature tradizionali quali ripper, escavatori, demolitori, ecc.

Tutte le attrezzature dovranno essere perfettamente efficienti, funzionanti e di caratteristiche meccaniche, dimensioni, e funzionamento preventivamente approvato dalla Direzione dei Lavori della stazione appaltante.

La superficie dello scavo dovrà risultare perfettamente regolare in tutti i punti, priva di residui di strati non completamente fresati che possano compromettere l'aderenza delle nuove stese da porre in opera.

L'Impresa si dovrà scrupolosamente attenere agli spessori di demolizione fissati dalla D.L.

Qualora questi dovessero risultare inadeguati o comunque diversi in eccesso o in difetto rispetto all'ordinativo del lavoro, l'Impresa è tenuta a darne immediata comunicazione al Direttore dei Lavori o ad un suo Assistente che potranno eventualmente autorizzare la modifica delle quote di scarifica.

Lo spessore della fresatura dovrà essere mantenuto costante in tutti i punti e sarà valutato mediando l'altezza delle due pareti laterali con quella della parte centrale dello scavo.

La pulizia del piano di scarifica, nel caso di fresature corticali, dovrà essere eseguita con attrezzature munite di spazzole rotanti e/o dispositivi aspiranti o simili in grado di dare il piano perfettamente pulito.

Le pareti dei tagli longitudinali dovranno risultare perfettamente verticali e con andamento longitudinale rettilineo e privo di sgretolature.

Sia il piano fresato che le pareti dovranno, prima della posa in opera dei nuovi strati, risultare perfettamente puliti, asciutti e uniformemente rivestiti dalla mano d'attacco in legante bituminoso.

b) Scarifica

La scarifica sarà eseguita con motogreder intervenendo contemporaneamente sulla pavimentazione e sulla massicciata sottostante.

La scarificazione sarà spinta fino alla profondità prevista in progetto provvedendo poi alla successiva vagliatura e raccolta in cumuli del materiale utilizzabile, su aree di deposito procurate a cura e spese dell'appaltatore.

Qualora la Direzione Lavori ritenga opportuno allontanare il materiale risultante da scarificazione, la ditta Appaltatrice dovrà essere in regola e attenersi a tutte le disposizioni a norma di legge vigente in materia di trasporto dei materiali di rifiuto provenienti dai cantieri stradali o edili.

c) Demolizione intera sovrastuttura con sistemi tradizionali e scavi in genere

Per i lavori di scavo o demolizione potranno essere utilizzati macchinari quali, escavatori, pale meccaniche, martelli demolitori, ecc.

Tutte le attrezzature dovranno essere perfettamente efficienti, funzionanti e di caratteristiche meccaniche, dimensioni, e funzionamento preventivamente approvato dalla Direzione dei Lavori della stazione appaltante.

L'Impresa si dovrà scrupolosamente attenere agli spessori di demolizione o scavo fissati dalla D.L. Qualora questi dovessero risultare inadeguati o comunque diversi in eccesso o in difetto rispetto all'ordinativo del lavoro, l'Impresa è tenuta a darne immediata comunicazione al Direttore dei Lavori o ad un suo Assistente che potranno eventualmente autorizzare la modifica delle quote di scarifica o di scavo.

Le pareti verticali dello scavo dovranno risultare perfettamente verticali e con andamento longitudinale rettilineo e privo di sgretolature.

L'Impresa è inoltre tenuta a regolarizzare e compattare il piano ottenuto mediante lo scavo o la demolizione, senza compensi ulteriori rispetto a quanto previsto dalla voce di elenco relativa allo scavo o alla demolizione.

Negli oneri a carico dell'Impresa resta altresì la localizzazione ed il rispetto dei sottoservizi posati nelle zone di scavo e demolizione; ogni eventuale danno a tali servizi sarà a totale carico dell'Impresa.

Art. 75 – Tracciamenti – Scavi e rilevati

Prima di porre mano ai lavori di sterro o riporto, l'impresa è obbligata ad eseguire la picchettatura completa del lavoro, in modo che risultino indicati i limiti degli scavi e dei riporti in base alla larghezza del piano stradale, all'inclinazione delle scarpate, alla formazione delle cunette. A suo tempo dovrà pure stabilire, nei tratti che indicherà per indicare la direzione dei lavori, le modine o garbe necessarie a determinare con precisione l'andamento delle scarpate tanto degli sterri che dei rilevati, curandone poi la conservazione e rimettendo quelli manomessi durante l'esecuzione dei lavori.

Qualora ai lavori in terra siano connesse opere murarie, l'impresa dovrà procedere al tracciamento di esse, pure con l'obbligo della conservazione dei picchetti, e, eventualmente, delle modine, come per i lavori in terra.

Art. 76 – Scavi e rilevati in genere

Gli scavi e i rilievi occorrenti per la formazione del corpo stradale e per ricavare i relativi fossi, cunette, passaggi, rampe o simili, saranno eseguiti conformemente alle previsioni di progetto, salvo le eventuali varianti che fosse per disporre la direzione dei lavori; dovrà essere usata ogni esattezza nello scavare i fossi, nello spianare e sistemare i marciapiedi e banchine, nel configurare le scarpate e nel profilare i cigli della strada, che dovranno perciò risultare paralleli all'asse stradale.

L'impresa dovrà consegnare le trincee e i rilevati, nonché gli scavi o riempimenti in genere, al giusto piano prescritto, con scarpate regolari e spianate, con i cigli bene tracciati e profilati, compiendo a sue spese, durante l'esecuzione dei lavori, fino al collaudo, gli occorrenti ricarichi o tagli, la ripresa e sistemazione delle scarpate o banchine e l'espurgo dei fossi.

In particolare, si prescrive:

a) Scavi

Gli scavi in genere per qualsiasi lavoro, a mano o con mezzi meccanici, dovranno essere eseguiti secondo i disegni di progetto e la relazione geologica e geotecnica di cui al D.M. 11 marzo 1988, nonché secondo le particolari prescrizioni che saranno date all'atto esecutivo dalla Direzione dei lavori.

Nell'esecuzione degli scavi l'impresa dovrà procedere in modo che i cigli siano diligentemente profilati, le scarpate raggiungano l'inclinazione prevista nel progetto o che sarà ritenuta necessaria e prescritta con ordine di servizio dalla direzione dei lavori allo scopo di impedire scoscendimenti, restando essa, oltreché totalmente responsabile di eventuali danni alle persone ed alle opere altresì obbligata a provvedere a suo carico e spese alla rimozione delle materie franate in caso di inadempienza delle disposizioni impartite.

L'impresa dovrà sviluppare i movimenti di materie con adeguati mezzi e con sufficiente mano d'opera in modo da dare gli scavi, possibilmente, completi a piena sezione in ciascun tratto iniziato. Inoltre, dovrà aprire senza indugio i fossi e le cunette occorrenti e, comunque, mantenere efficiente, a sua cura e spese, il deflusso delle acque anche, se occorre, con canali fuggatori.

Le materie provenienti dagli scavi per l'apertura della sede stradale, non utilizzabili e non ritenute idonee, a giudizio della direzione dei lavori, per la formazione dei rilevati o per altro impiego nei lavori, dovranno essere portate a rifiuto, fuori della sede stradale, con deposito su aree che l'impresa dovrà provvedere a sua cura e spese.

Le località per tali depositi a rifiuto dovranno essere scelte in modo che le materie depositate non arrechino danno ai lavori od alle proprietà pubbliche e private, nonché al libero deflusso delle acque pubbliche e private.

La direzione dei lavori potrà fare asportare, a spese dell'impresa, le materie depositate in contravvenzione alle precedenti disposizioni.

b) Rilevati

Per la formazione dei rilevati si impiegheranno in generale e salvo quanto segue, fino al loro esaurimento, tutte le materie provenienti dagli scavi, in quanto disponibili ed adatte, a giudizio insindacabile della direzione dei lavori, per la formazione dei rilevati, dopo aver provveduto alla cernita e separato accatastamento dei materiali che si ritenessero idonei per la formazione di ossature, inghiaiamenti, costruzioni murarie, ecc., i quali restano di proprietà dell'Amministrazione come per legge. Potranno essere

altresì utilizzate nei rilevati, per la loro formazione, anche le materie provenienti da scavi di opere d'arte sempreché disponibili ed egualmente ritenute idonee e previa cernita e separazione dei materiali utilizzati di cui sopra. Quando venissero a mancare in tutto o in parte i materiali di cui sopra, ed infine per le strade da eseguire totalmente in rilevato, si provvederanno le materie occorrenti scavandole, o come si suole dire prelevandole, da cave di prestito che forniscano materiali riconosciuti pure idonei dalla direzione dei lavori, le quali cave potranno essere aperte dovunque l'impresa riterrà di sua convenienza, subordinatamente soltanto alla cennata idoneità delle materie da portare in rilevato ed al rispetto delle vigenti disposizioni di legge in materia di polizia mineraria e forestale, nonché stradale, nei riguardi delle eventuali distanze di escavazione lateralmente alla costruenda strada.

Le dette cave di prestito da aprire a totale cura e spese dell'impresa alla quale sarà corrisposto il solo prezzo unitario di elenco per le materie scavate di tale provenienza, debbono essere coltivate in modo che, tanto durante l'esecuzione degli scavi quanto a scavo ultimato, sia provveduto al loro regolare e completo scolo e restino impediti ristagni di acqua ed impaludamenti. A tale scopo l'impresa quando occorre, dovrà aprire, sempre a sua cura e spese, opportuni fossi di scolo con sufficiente pendenza.

Le cave di prestito, che siano scavate lateralmente alla strada, dovranno avere una profondità tale da non pregiudicare la stabilità di alcuna parte dell'opera appaltata, nè comunque danneggiare opere pubbliche o private.

Il suolo costituente la base sulla quale si dovranno impiantare i rilevati che formano il corpo stradale, od opere consimili, dovrà essere accuratamente preparato, espurgandolo da

piante, cespugli, erbe, canne, radici e da qualsiasi altra materia eterogenea, e trasportando fuori della sede del lavoro le materie di rifiuto.

La base dei suddetti rilevati, se ricadente su terreno pianeggiante, dovrà essere inoltre arata, e se cadente sulla scarpata di altro rilevato esistente o su terreno a declivio trasversale superiore al quindici per cento, dovrà essere preparata a gradini alti circa cm 30, con inclinazione inversa a quella del rilevato esistente o del terreno.

La terra da trasportare nei rilievi dovrà essere anch'essa previamente espurgata da erbe, canne, radici e da qualsiasi altra materia eterogenea e dovrà essere disposta in rilievo a cordoli alti da 0,30 m a 0,50 m, bene pigiata ed assodata con particolare diligenza specialmente nelle parti addossate alle murature.

Sarà fatto obbligo all'impresa, escluso qualsiasi compenso, di dare ai rilevati, durante la loro costruzione, quelle maggiori dimensioni richieste dall'asestamento delle terre, affinché, all'epoca del collaudo, i rilevati eseguiti abbiano dimensioni non inferiori a quelle prescritte.

Non si potrà sospendere la costruzione di un rilevato, qualunque sia la causa, senza che ad esso sia stata data una configurazione tale da assicurare lo scolo delle acque piovane. Nella ripresa del lavoro, il rilevato già eseguito dovrà essere espurgato delle erbe e cespugli che vi fossero nati, nonché configurato a gradini, praticandovi inoltre dei solchi per il collegamento delle nuove materie con quelle prima impiegate.

Qualora gli scavi ed il trasporto avvengano meccanicamente, si avrà cura che il costipamento sia realizzato costruendo il rilevato in strati di modesta altezza non eccedenti i 30 o 50 cm. Comunque, dovrà farsi in modo che durante la costruzione si conservi un tenore d'acqua conveniente, evitando di formare rilevati con terreni la cui densità ottima sia troppo rapidamente variabile col tenore in acqua, e si eseguiranno i lavori, per quanto possibile, in stagione non piovosa, avendo cura, comunque, di assicurare lo scolo delle acque superficiali e profonde durante la costruzione.

Per il rivestimento delle scarpate si dovranno impiegare terre vegetali per gli spessori previsti in progetto od ordinati dalla direzione dei lavori.

Art. 77 – Rilevati e rinterri addossati a paramenti verticali e riempimenti con terreni permeabili

Per rilevati e rinterri da addossarsi a paramenti verticali dei manufatti o di altre opere qualsiasi, si dovranno sempre impiegare materie sciolte, silicee o ghiaiose, restando vietato in modo assoluto l'impiego di quelle argillose ed in generale di tutte quelle che con l'assorbimento di acqua si rammoliscono e si gonfiano, generando spinte.

Nella formazione dei suddetti rilevati, rinterri e riempimenti, dovrà essere usata ogni diligenza perchè la loro esecuzione proceda per strati orizzontali di eguale altezza da tutte le parti, disponendo contemporaneamente le materie ben sminuzzate con la maggiore regolarità e precauzione, in modo da caricare uniformemente le murature su tutti i lati e da evitare le sfiancature che potrebbero derivare da un carico male distribuito.

Le materie trasportate in rilevato o rinterro con vagoni o carrelli non potranno essere scaricate direttamente contro le murature, ma dovranno depositarsi in vicinanza dell'opera per essere riprese poi e trasportate con carriole, barelle ed altro mezzo, purché a mano, al momento della formazione dei suddetti rinterri.

Per tali movimenti di materie dovrà sempre provvedersi alla pilonatura delle materie stesse, da farsi per quella lunghezza e secondo le prescrizioni che verranno indicate dalla direzione dei lavori.

E' vietato di addossare terrapieni a muri di sostegno di fresca costruzione.

Tutte le riparazioni o ricostruzioni che si rendessero necessarie per la mancata od imperfetta osservanza delle prescrizioni del presente articolo, saranno a tutto carico dell'impresa.

I riempimenti di pietrame a secco per drenaggi, fognature, vespai, banchettoni di consolidamento e simili, dovranno essere formati con pietre da collocarsi in opera a mano e ben costipate, al fine di evitare

cedimenti, per effetto dei carichi superiori.

Per drenaggi o fognature si dovranno scegliere le pietre più grosse e regolari e possibilmente a forma di lastroni per impiegarle nella copertura dei sottostanti pozzetti e cunicoli, ed usare negli strati inferiori il pietrame di maggiori dimensioni, impiegando, nell'ultimo strato superiore, pietrame minuto, ghiaia o anche

pietriscio, per impedire alle terre sovrastanti di penetrare o scendere, otturando così gli interstizi fra le pietre.

Sull'ultimo strato di pietriscio si dovranno pigiare convenientemente le terre, con le quali dovrà completarsi il riempimento dei cavi aperti per la costruzione delle fognature o drenaggi.

Art. 78 – Scavi di sbancamento

Per scavi di sbancamento o tali a sezione aperta si intendono quelli praticati al di sopra del piano orizzontale, passante per il punto più depresso del terreno naturale o per il punto più depresso delle trincee o splateamenti, precedentemente eseguiti ed aperti almeno da un lato.

Quando l'intero scavo debba risultare aperto su di un lato (caso di un canale fugatore) e non venga ordinato lo scavo a tratti, il punto più depresso e quello terminale.

Appartengono alla categoria degli scavi di sbancamento così generalmente definiti tutti i cosiddetti scavi di splateamento e quelli per allargamento di trincee, tagli di scarpate di rilevati per costruirvi opere di sostegno, scavi per incassatura di opere d'arte (spalle di ponti, spallette di briglie, ecc.) eseguiti superiormente al piano orizzontale determinato come sopra, considerandosi come piano naturale anche l'alveo dei torrenti e dei fiumi.

Art. 79 – Scavi di fondazione

Per scavi di fondazione in generale si intendono quelli ricadenti al disotto del piano orizzontale di cui all'articolo precedente, chiusi fra le pareti verticali riproducenti il perimetro delle fondazioni delle opere d'arte.

Qualunque sia la natura e la qualità del terreno, gli scavi per fondazione dovranno essere spinti fino alla profondità che dalla direzione dei lavori verrà ordinata all'atto della loro esecuzione.

Le profondità, che si trovino indicate nei disegni di consegna, sono perciò di semplice avviso e l'Amministrazione appaltante si riserva piena facoltà di variarle nella misura che reputerà più conveniente, senza che ciò possa dare all'Appaltatore motivo alcuno di fare eccezioni o domande di speciali compensi, avendo egli soltanto diritto al pagamento del lavoro eseguito, coi prezzi contrattuali stabiliti per le varie profondità da raggiungere.

E' vietato all'Appaltatore, sotto pena di demolire il già fatto, di porre mano alle murature prima che la direzione dei lavori abbia verificato ed accettato i piani delle fondazioni.

I piani di fondazione dovranno essere generalmente orizzontali, ma per quelle opere che cadono sopra a falde inclinate, potranno, a richiesta della direzione dei lavori, essere disposti a gradini ed anche con determinate contropendenze.

Gli scavi di fondazione dovranno di norma essere eseguiti a pareti verticali e l'impresa dovrà, occorrendo, sostenerle con conveniente armatura e sbadacchiature, restando a suo carico ogni danno alle cose e alle persone che potesse verificarsi per smottamenti o franamenti dei cavi. Questi potranno però, ove speciali leggi non lo vietino, essere eseguiti con pareti a scarpata. In questo caso non sarà compensato il maggior scavo eseguito, oltre quello strettamente occorrente per la fondazione dell'opera, e l'impresa dovrà provvedere a sue cure e spese al successivo riempimento del vuoto rimasto intorno alle murature di fondazione dell'opera con materiale adatto, ed al necessario costipamento di quest'ultimo.

Analogamente dovrà procedere l'impresa senza ulteriore compenso a riempire i vuoti che restassero attorno alle murature stesse, pure essendosi eseguiti scavi a pareti verticali, in conseguenza della esecuzione delle murature con riseghe in fondazione.

Per aumentare la superficie di appoggio la direzione dei lavori potrà ordinare per il tratto terminale di fondazione per una altezza sino ad un metro che lo scavo sia allargato mediante scampanatura, restando fermo quanto sopra e detto circa l'obbligo dell'impresa, ove occorra di armare convenientemente, durante i lavori, la parete verticale sovrastante.

Art. 80 – Aggottamento delle acque e scavi subacquei

Qualora gli scavi si debbano eseguire in presenza di acqua e questa si elevi negli scavi, non oltre però il limite massimo di cm 20 previsto nel titolo seguente, l'Appaltatore dovrà provvedere, se richiesto dalla

direzione dei lavori, all'esaurimento dell'acqua stessa coi mezzi che saranno ritenuti più opportuni.

L'Appaltatore dovrà provvedere, a sua cura, spesa ed iniziativa, alle suddette assicurazioni, armature, puntellature, e sbadacchiature, nelle qualità e robustezza che per la qualità delle materie da escavare siano richieste, adottando anche tutte le altre precauzioni che fossero ulteriormente riconosciute necessarie, senza rifiutarsi per nessun pretesto di ottemperare alle prescrizioni che al riguardo, e per garantire la sicurezza delle cose e delle persone, gli venissero impartite dalla direzione dei lavori. Il legname impiegato a tale scopo, sempreché non si tratti di armature formanti parte integrante dell'opera, da restare quindi in posto in proprietà dell'Amministrazione, resteranno di proprietà dell'impresa, che potrà perciò recuperarle ad opera compiuta. Nessun compenso spetta all'impresa se, per qualsiasi ragione, tale recupero possa risultare soltanto parziale, od anche totalmente negativo.

Gli scavi di fondazione che si devono eseguire a profondità maggiore di cm 20 (centimetri venti) sotto il livello costante a cui si stabiliscono le acque eventualmente esistenti nel terreno, sono considerati come scavi subacquei per tutto il volume ricadente al disotto del piano di livello situato alle cennate profondità d'acqua di cm 20. Quindi il volume ricadente nella zona dei 20 centimetri suddetti verrà considerato e perciò pagato, come gli scavi di fondazione in presenza di acqua, precedentemente indicati, ma non come scavo subacqueo.

Gli scavi subacquei saranno invece pagati col relativo prezzo d'elenco, nel quale sono compresi tutti gli occorrenti aggrottamenti od esaurimenti di acqua con qualsiasi mezzo siano eseguiti o si ritenga opportuno eseguirli.

In mancanza del prezzo suddetto e qualora si stabilissero acque nei cavi in misura superiore a quella di cui sopra, l'Appaltatore dovrà ugualmente provvedere ai necessari esaurimenti col mezzo che si ravviserà più opportuno: e tali esaurimenti gli saranno compensati a parte ed in aggiunta ai prezzi di elenco per gli scavi in asciutto od in presenza di acqua. L'impresa sarà però tenuta ad evitare il recapito entro i cavi di fondazione di acque provenienti dall'esterno. Nel caso che ciò si verificasse sarà a suo totale carico la spesa per i necessari aggrottamenti.

Art. 81 – Armature e sbadacchiature

Le armature occorrenti per gli scavi di fondazione debbono essere eseguite a regola d'arte ed assicurate in modo da impedire qualsiasi deformazione dello scavo e lo smottamento delle materie, e restano a totale carico dell'Appaltatore essendo compensate col prezzo di elenco per lo scavo, finchè il volume del legname non supera il ventesimo del volume totale dello scavo nella parte le cui pareti vengono sostenute da armature.

Quando il volume dei legnami supera invece tale limite, le armature sono pagate col compenso previsto in elenco e che si applica al volume dei legnami e tavole in opera per la parte eccedente di cui sopra, rimanendo gli eventuali materiali di ricavo dalla demolizione delle armature in proprietà dell'Appaltatore.

Tale disposizione si applica anche agli scavi armati per fognature e taglio aperto.

Art. 82 – Fondazione di pavimentazioni

Prove di laboratorio in sito

Per l'accertamento del raggiungimento delle caratteristiche particolari dei sottofondi e degli strati qui appresso stabilite, agli effetti soprattutto del grado di costipamento e dell'umidità in posto, l'Appaltatore, indipendentemente dai controlli che verranno eseguiti dalla direzione dei lavori, dovrà provvedere esso a tutte le prove e determinazioni necessarie.

A tal uopo dovrà quindi a sue cure e spese, installare in cantiere un laboratorio con le occorrenti attrezzature.

L'impresa indicherà alla direzione dei lavori i materiali terrosi che essa ritiene più idonei al particolare impiego, sia per componenti che per granulometria, scegliendosi tra quelli del tipo sabbioso-ghiaioso con moderato tenore di limo ed argilla.

Le determinazioni necessarie per la caratterizzazione dei terreni ai fini della loro possibilità e modalità d'impiego verranno quindi fatte eseguire dalla direzione dei lavori presso un laboratorio pubblico. La direzione dei lavori, in seguito all'esito delle prove di laboratorio su detti materiali o su altri di propria scelta, designerà la provenienza e la composizione del terreno da approvvigionare.

Per l'accettazione del terreno saranno richiesti i risultati delle prove di bagno-asciuga e, ove le condizioni climatiche lo richiedano, di congelamento ripetute.

Le prove preliminari che si richiedono sono le seguenti:

- a) prove per la determinazione delle caratteristiche fisiche dell'aggregato (analisi granulometrica);
- b) prove per la determinazione della densità massima e dell'umidità ottima del terreno;
- c) prove per la determinazione dell'umidità e della densità massima della miscela teralegante;
- d) prove per la determinazione delle caratteristiche di accettazione del cemento secondo le norme vigenti;
- e) prove ripetute di bagno-asciuga e del congelamento per la determinazione del comportamento della miscela all'azione degli agenti atmosferici.

L'impresa durante l'esecuzione dei lavori provvederà ad eseguire a proprie cure e spese, presso il laboratorio di cantiere e presso laboratori ufficiali, periodiche prove di controllo e tutte quelle che la direzione dei lavori riterrà opportune.

Le caratteristiche granulometriche cui dovrà rispondere la miscela di stabilizzazione saranno determinate periodicamente, mediante prove di laboratorio del terreno da impiegare, ed approvate dalla direzione dei lavori.

Art. 83 – Sottofondazione

Quando occorra, la massicciata deve essere munita di una fondazione che, a seconda delle particolari condizioni dei singoli lavori, viene realizzata con una delle seguenti strutture:

- a) in misto di ghiaia (o pietrisco) e sabbia, o materiale prevalentemente sabbioso;
- b) in materiale di risulta, come i prodotti di recupero delle demolizioni di precedenti massicciate o di costruzioni edilizie, i detriti di frantumazione, le scorie, le ceneri, ecc., purché nei materiali di risulta delle demolizioni non esistano malte gassose.

Art.84 – Sottofondazione in ghiaia o pietrisco e sabbia

Le fondazioni con misti di ghiaia o pietrisco e sabbia dovranno essere formate con uno strato di materiale di spessore uniforme e di altezza proporzionata sia alla natura del sottofondo che alle caratteristiche del traffico. Di norma lo spessore dello strato di cilindratura non dovrà essere inferiore a 20 cm.

Lo strato deve essere assestato mediante cilindratura. Se il materiale lo richiede per scarsità di potere legante, e necessario correggerlo con materiale adatto, aiutandone la penetrazione mediante leggero innaffiamento, tale che l'acqua non arrivi al sottofondo.

Le cilindature dovranno essere condotte procedendo dai fianchi verso il centro. A lavoro finito, la superficie dovrà risultare parallela a quella prevista per il piano viabile.

Le stesse norme valgono per le fondazioni costruite con materiale di risulta. Tale materiale non dovrà comprendere sostanze alterabili e che possono rigonfiare in contatto con l'acqua.

Art. 85 – Massicciata

Le massicciate, tanto se debbono formare la definitiva carreggiata vera e propria portante il traffico dei veicoli e di per sé resistente, quanto se debbano eseguirsi per consolidamento o sostegno di pavimentazioni destinate a costituire la carreggiata stessa, saranno eseguite con pietrisco o ghiaia aventi le dimensioni appropriate al tipo di carreggiata da formare.

Il pietrisco sarà ottenuto con la spezzatura a mano o meccanica, curando in quest'ultimo caso di adoperare tipi di frantoi meccanici che spezzino il pietrame od i ciottoloni di elevata durezza, da impiegare per la formazione del pietrisco, in modo da evitare che si determinino fratture nell'interno dei singoli pezzi di pietrisco.

La direzione dei lavori si riserva la facoltà di fare allontanare o di allontanare, a tutte spese e cure dell'impresa, dalla sede stradale il materiale di qualità scadente; altrettanto dicasi nel caso che il detto materiale non fosse messo in opera con le cautele e le modalità che saranno prescritte dalla direzione dei lavori, come pure per tutti gli altri materiali e prodotti occorrenti per la formazione delle massicciate e pavimentazioni in genere.

Tutti i materiali da impiegare per la formazione della massicciata stradale dovranno soddisfare alle «Norme per l'accettazione di pietrischi, delle graniglie, delle sabbie e degli additivi per costruzioni stradali» di cui al «Fascicolo n. 4» del Consiglio Nazionale delle Ricerche, ultima edizione.

Art. 86 – Cilindratura di massicciate

Salvo quanto è detto all'articolo che riguarda le semplici compressioni di massicciate a macadam ordinario, quando si tratti di cilindrare a fondo le stesse massicciate da conservare a macadam ordinario, o eseguite per spianamento e regolarizzazioni di piani di posa di pavimentazioni, oppure cilindrate da eseguire per preparare la massicciata a ricevere trattamenti superficiali, rivestimenti, penetrazioni e relativo supporto, o per supporto di pavimentazioni in conglomerati asfaltici bituminosi od asfaltici, in porfido, ecc. si provvederà all'uopo ed in generale con rullo compressore a motore del peso non minore di 16 tonnellate.

Il rullo nella sua marcia di funzionamento manterrà la velocità oraria uniforme non superiore a 3 km.

Per la chiusura e rifinitura della cilindrata si impiegheranno rulli di peso non superiore a tonnellate 14, e la loro velocità potrà essere anche superiore a quella suddetta, nei limiti delle buone norme di tecnica stradale.

I compressori saranno forniti a pie d'opera dall'impresa con i relativi macchinisti e conduttori abilitati e con tutto quanto è necessario al loro perfetto funzionamento (salvo che sia diversamente disposto per la fornitura di rulli da parte dell'Amministrazione).

Verificandosi eventualmente guasti ai compressori in esercizio, l'impresa dovrà provvedere prontamente alla riparazione ed anche alla sostituzione, in modo che le interruzioni di lavoro siano ridotte al minimo possibile.

Il lavoro di compressione o cilindrata dovrà essere iniziato dai margini della strada e gradatamente
proseguito verso la zona centrale.

Il rullo dovrà essere condotto in modo che nel cilindrare una nuova zona passi sopra una striscia di almeno cm 20 della zona precedentemente cilindrata, e che nel cilindrare la prima zona marginale venga a comprimere anche una zona di banchina di almeno 20 cm di larghezza.

Non si dovranno cilindrare o comprimere contemporaneamente strati di pietrisco o ghiaia superiore a cm 12 di altezza misurati nel pietrisco soffice sparso, e quindi prima della cilindrata. Pertanto, ed ogni qualvolta la massicciata debba essere formata con pietrisco di altezza superiore a cm 12, misurata sempre come sopra, la cilindrata dovrà essere eseguita

separatamente e successivamente per ciascun strato di cm 12 o frazione, a partire da quello inferiore.

Quanto alle modalità di esecuzione delle cilindature queste vengono distinte in 3 categorie:

- 1^a di tipo chiuso;
- 2^a di tipo parzialmente aperto;
- 3^a di tipo completamente aperto;

a seconda dell'uso cui deve servire la massicciata a lavoro di cilindatura ultimato, e dei trattamenti o rivestimenti, coi quali è previsto, fatta eccezione delle compressioni di semplice assestamento, occorrenti per poter aprire al traffico senza disagio del traffico stesso, almeno nel primo periodo, la strada o i tratti da conservare a macadam semplice, tutte le cilindature in genere debbono essere eseguite in modo che la massicciata, ad opera finita e nei limiti resi possibili dal tipo cui appartiene, risulti cilindrata a fondo, in modo cioè che gli elementi che la compongono acquistino lo stato di massimo addensamento.

Art.87 – Fondazione in misto granulometrico a stabilizzazione meccanica

Tale fondazione è costituita da una miscela di materiali granulari (misto granulare) stabilizzati per granulometria con l'aggiunta o meno di legante naturale, il quale è costituito da terra passante al setaccio 0,4 UNI.

L'aggregato potrà essere costituito da ghiaie, detriti di cava, frantumato, scorie od anche altro materiale; potrà essere: materiale reperito in sito, entro o fuori cantiere, oppure miscela di materiali aventi provenienze diverse, in proporzioni stabilite attraverso una indagine preliminare di laboratorio e di cantiere.

Lo spessore da assegnare alla fondazione sarà fissato dalla Direzione dei lavori in relazione alla portata del sottofondo; la stesa avverrà in strati successivi, ciascuno dei quali non dovrà mai avere uno spessore finito superiore a cm 20 e non inferiore a cm 10.

a) Caratteristiche del materiale da impiegare

Il materiale in opera, dopo l'eventuale correzione e miscelazione, risponderà alle caratteristiche seguenti:

- 1) l'aggregato non deve avere dimensioni superiori a 71 mm, né forma appiattita, allungata o lenticolare;
- 2) granulometria compresa nei seguenti fusi e avente andamento continuo e uniforme praticamente concorde a quello delle curve limiti:

Tale fondazione è costituita da una miscela di materiali granulari (misto granulare) stabilizzati per granulometria con l'aggiunta o meno di legante naturale, il quale è costituito da terra passante al setaccio 0,4 UNI.

L'aggregato potrà essere costituito da ghiaie, detriti di cava, frantumato, scorie od anche altro materiale; potrà essere: materiale reperito in sito, entro o fuori cantiere, oppure miscela di materiali aventi provenienze diverse, in proporzioni stabilite attraverso una indagine preliminare di laboratorio e di cantiere.

Lo spessore da assegnare alla fondazione sarà fissato dalla Direzione dei lavori in relazione alla portata del sottofondo; la stesa avverrà in strati successivi, ciascuno dei quali non dovrà mai avere uno spessore finito superiore a cm 20 e non inferiore a cm 10.

a) Caratteristiche del materiale da impiegare

Il materiale in opera, dopo l'eventuale correzione e miscelazione, risponderà alle caratteristiche seguenti:

- 1) l'aggregato non deve avere dimensioni superiori a 71 mm, né forma appiattita, allungata o lenticolare;
- 2) granulometria compresa nei seguenti fusi e avente andamento continuo e uniforme praticamente concorde a quello delle curve limiti:

<i>serie crivelli e setacci UNI</i>	<i>miscela passante: % totale in peso Ø max 71 mm</i>	<i>miscela passante: % totale in peso Ø max 30 mm</i>
Crivello 71	100	100
Crivello 30	70÷100	100
Crivello 15	50÷80	70÷100
Crivello 10	30÷70	50÷85
Crivello 5	23÷55	35÷65
Setaccio 2	15÷40	25÷50
Setaccio 0,42	8÷25	15÷30
Setaccio 0,075	2÷15	5÷15

3) rapporto tra il passante al setaccio 0,075 ed il passante al setaccio 0,4 inferiore a 2/3;

4) perdita in peso alla prova Los Angeles eseguita sulle singole pezzature inferiore al 30%;

5) equivalente in sabbia misurato sulla frazione passante al setaccio 4 ASTM compreso tra 25 e 65. Tale controllo dovrà anche essere eseguito per materiale prelevato dopo costipamento. Il limite superiore dell'equivalente in sabbia (65) potrà essere variato dalla Direzione lavori in funzione delle provenienze e delle caratteristiche del materiale. Per tutti i materiali aventi equivalente in sabbia compreso fra 25 e 35, la Direzione lavori richiederà in ogni caso (anche se la miscela contiene più del 60% in peso di elementi frantumati la verifica dell'indice di portanza CBR di cui al successivo punto 6);

6) indice di portanza CBR (C.N.R. – U.N.I. 10009 – Prove sui materiali stradali; indice di portanza C.B.R. di una terra), dopo 4 giorni di imbibizione in acqua (eseguito sul materiale passante al crivello 25) non minore di 50. E inoltre richiesto che tale condizione sia verificata per un intervallo di $\pm 2\%$ rispetto all'umidità ottima di costipamento. Se le miscele contengono oltre il 60% in peso di elementi frantumati a spigoli vivi, l'accettazione avverrà sulla base delle sole caratteristiche indicate ai precedenti commi 1), 2), 4), 5), salvo nel caso citato al comma 5) in cui la miscela abbia equivalente in sabbia compreso tra 25 e 35.

b) Studi preliminari

Per l'impiego, la qualità, le caratteristiche dei materiali e la loro accettazione l'impresa sarà tenuta a prestarsi in ogni tempo, a sue cure e spese, alle prove dei materiali da impiegare o impiegati presso un istituto. Le prove da eseguirsi correntemente saranno l'analisi granulometrica meccanica, i limiti di plasticità e fluidità, densità massima ed umidità ottima (prove di Proctor), portanza (C.B.R.) e rigonfiabilità, umidità in posto, densità in posto.

Contemporaneamente l'Impresa dovrà indicare, per iscritto, le fonti di approvvigionamento, il tipo di

lavorazione che intende adottare, il tipo e la consistenza dell'attrezzatura di cantiere che verrà impiegata. I requisiti di accettazione verranno inoltre accertati con controlli dalla Direzione lavori in corso d'opera, prelevando il materiale in sito già miscelato, prima e dopo effettuato il costipamento.

Il laboratorio da campo messo a disposizione dall'impresa alla direzione dei lavori dovrà essere dotato di:

1) una serie di setacci per i pietrischetti diametri 25, 15, 10,5,2; per le terre serie A.S.T.M. 10, 20, 40, 80, 140, 200;

2) un apparecchio Proctor completo;

3) un apparecchio per la determinazione della densità in posto;

4) una stufetta da campo;

5) una bilancia tecnica, di portata di 10 Kg ad approssimazione di un grammo.

c) Modalità operative

Il piano di posa dello strato dovrà avere le quote, la sagoma ed i requisiti di compattezza prescritti ed essere ripulito da materiale estraneo.

Il materiale verrà steso in strati di spessore finito non superiore a 20 cm e non inferiore a 10 cm e dovrà presentarsi, dopo costipato, uniformemente miscelato in modo da non presentare segregazione dei suoi componenti.

L'eventuale aggiunta di acqua, per raggiungere l'umidità prescritta in funzione della densità, e da effettuarsi mediante dispositivi spruzzatori.

A questo proposito si precisa che tutte le operazioni anzidette non devono essere eseguite quando le condizioni ambientali (pioggia, neve, gelo) siano tali da danneggiare la qualità dello strato stabilizzato.

Verificandosi comunque eccesso di umidità, o danni dovuti al gelo, lo strato compromesso dovrà essere rimosso e ricostruito a cura e spese dell'Impresa. Il materiale pronto per il costipamento dovrà presentare in ogni punto la prescritta granulometria. Per il costipamento e la rifinitura verranno impiegati rulli vibranti o vibranti gommati, tutti semoventi. L'idoneità dei rulli e le modalità di costipamento verranno, per ogni cantiere, determinate dalla Direzione lavori con una prova sperimentale, usando le miscele messe a punto per quel cantiere (prove di costipamento).

Il costipamento di ogni strato dovrà essere eseguito sino ad ottenere una densità in sito non inferiore al 95% della densità massima fornita dalla prova AASHO modificata:

AASHTO T 180-57 metodo D con esclusione della sostituzione degli elementi trattenuti al setaccio ¾". Se la misura in sito riguarda materiale contenente fino al 25% in peso di elementi di dimensioni maggiori di 25 mm, la densità ottenuta verrà corretta in base alla formula:

$$dr = [di \times Pc \times (100 - Z)] / (100 \times Pc - Z \times di)$$

dove

dr : densità della miscela ridotta degli elementi di dimensione superiore a 25 mm, da paragonare a quella AASHO modificata determinata in laboratorio;

di : densità della miscela intera;

Pc : peso specifico degli elementi di dimensione maggiore di 25 mm

Z : percentuale in peso degli elementi di dimensione maggiore di 25 mm.

La suddetta formula di trasformazione potrà essere applicata anche nel caso di miscele contenenti una percentuale in peso di elementi di dimensione superiore a 35 mm, compresa tra il 25 e il 40%. In tal caso nella stessa formula, al termine Z, dovrà essere dato il valore di 25 (indipendentemente dalla effettiva percentuale in peso di trattenuto al crivello da 25 mm).

Il valore del modulo di compressibilità Me, misurato con il metodo di cui agli articoli "Movimenti di terre", ma nell'intervallo compreso fra 0,15 e 0,25 N/mm², non dovrà essere inferiore ad 80 N/mm².

La superficie finita non dovrà scostarsi dalla sagoma di progetto di oltre 1 cm, controllato a mezzo di un regolo di m 4,50 di lunghezza e disposto secondo due direzioni ortogonali.

Lo spessore dovrà essere quello prescritto, con una tolleranza in più o in meno del 5%, purchè questa differenza si presenti solo saltuariamente.

Sullo strato di fondazione, compattato in conformità delle prescrizioni avanti indicate, e buona norma procedere subito alla esecuzione delle pavimentazioni, senza far trascorrere, tra le due fasi di lavori un intervallo di tempo troppo lungo, che potrebbe recare pregiudizio ai valori di portanza conseguiti dallo strato di fondazione a costipamento ultimato. Ciò allo scopo di eliminare i fenomeni di allentamento, di esportazione e di disgregazione del materiale fine, interessanti la parte superficiale degli strati di fondazione che non siano adeguatamente protetti dal traffico di cantiere o dagli agenti atmosferici; nel caso in cui non sia possibile procedere immediatamente dopo la stesa dello strato di fondazione alla realizzazione delle pavimentazioni, sarà opportuno procedere alla stesa di una mano di emulsione saturata con

graniglia a protezione della superficie superiore dello strato di fondazione oppure eseguire analoghi trattamenti protettivi.

Art. 88 – Fondazione in misto cementato

Gli strati in misto cementato per fondazione o per base sono costituiti da un misto granulare di ghiaia (o pietrisco) e sabbia impastato con cemento e acqua in impianto centralizzato a produzione continua con dosatori a peso o a volume. Gli strati in oggetto avranno lo spessore che sarà prescritto dalla Direzione dei lavori.

Comunque si dovranno stendere strati il cui spessore finito non risulti superiore a 20 cm o inferiore a 10 cm.

Caratteristiche del materiale da impiegare

Inerti:

Saranno impiegate ghiaie e sabbie di cava o di fiume con percentuale di frantumato complessivo compresa tra il 30% ed il 60% in peso sul totale degli inerti (la Direzione dei lavori potrà permettere l'impiego di quantità di materiale frantumato superiore al limite stabilito, in questo caso la miscela dovrà essere tale da presentare le stesse resistenze a compressione ed a trazione a 7 giorni; questo risultato potrà ottenersi aumentando la percentuale delle sabbie presenti nella miscela e/o la quantità di passante al setaccio 0,075 mm) aventi i seguenti requisiti:

- 1) l'aggregato non deve avere dimensioni superiori a 40 mm, né forma appiattita, allungata o lenticolare;
- 2) granulometria, a titolo orientativo, compresa nel seguente fuso e avente andamento continuo ed uniforme praticamente concorde a quello delle curve limiti:

<i>serie crivelli e setacci UNI</i>	<i>miscela passante: % totale in peso Ø max 71 mm</i>	<i>miscela passante: % totale in peso Ø max 30 mm</i>
Crivello 71	100	100
Crivello 30	70÷100	100
Crivello 15	50÷80	70÷100
Crivello 10	30÷70	50÷85
Crivello 5	23÷55	35÷65
Setaccio 2	15÷40	25÷50
Setaccio 0,42	8÷25	15÷30
Setaccio 0,075	2÷15	5÷15

3) perdita in peso alla prova Los Angeles eseguita sulle singole pezzature secondo le norme ASTM C 131- AASHTO T 96, inferiore o uguale al 30%;

4) equivalente in sabbia compreso tra 30 e 60;

5) indice di plasticità non determinabile (materiale non plastico).

L'Impresa, dopo avere eseguito prove in laboratorio, dovrà proporre alla Direzione dei lavori la composizione da adottare e successivamente l'osservanza della granulometria dovrà essere assicurata con esami giornalieri.

Verrà ammessa una tolleranza di $\pm 5\%$ fino al passante al crivello 5 e di 2% per il passante al setaccio 2 e inferiori.

Legante:

Verrà impiegato cemento di tipo normale (Portland, pozzolanico, d'alto forno). A titolo indicativo la percentuale di cemento in peso sarà compresa tra il 3% e il 5% sul peso degli inerti asciutti.

Acqua:

Dovrà essere esente da impurità dannose, oli, acidi, alcali, materia organica e qualsiasi altra sostanza nociva. La quantità di acqua nella miscela sarà quella corrispondente all'umidità ottima di costipamento con una variazione compresa entro $\pm 2\%$ del peso della miscela per

consentire il raggiungimento delle resistenze appresso indicate. In modo indicativo il quantitativo d'acqua si può considerare pari tra il 5% e il 7%.

Miscela - Prove di laboratorio e in sito

La percentuale esatta di cemento, come pure la percentuale di acqua, sarà stabilita in relazione alle prove di resistenza appresso indicate.

Resistenza:

Verrà eseguita la prova di resistenza a compressione ed a trazione sui provini cilindrici confezionati entro stampi C.B.R. (C.N.R. U.N.I. 10009) impiegati senza disco spaziatore (altezza 17,78 cm, diametro 15,24 cm, volume 3242 cm³); per il confezionamento dei provini gli stampi verranno muniti di collare di prolunga allo scopo di consentire il regolare costipamento dell'ultimo strato con la consueta eccedenza di circa 1 cm rispetto all'altezza dello stampo vero e proprio.

Tale eccedenza dovrà essere eliminata, previa rimozione del collare suddetto e rasatura dello stampo, affinché l'altezza del provino risulti definitivamente di cm 17,78.

La miscela di studio verrà preparata partendo da tutte le classi previste per gli inerti, mescolandole tra loro, con il cemento e l'acqua nei quantitativi necessari ad ogni singolo provino. Comunque, prima di immettere la miscela negli stampi si opererà una vagliatura sul crivello U.N.I. 25 mm (o setaccio ASTM 3/4") allontanando gli elementi trattenuti (di dimensione superiore a quella citata) con la sola pasta di cemento ad essi aderente.

La miscela verrà costipata su 5 strati con il pestello e l'altezza di caduta di cui alla norma AASHO T 180 e a 85 colpi per strato, in modo da ottenere una energia di costipamento pari a quella della prova citata (diametro pestello mm 50,8; peso pestello Kg 4,54; altezza di caduta cm 45,7).

I provini dovranno essere estratti dallo stampo dopo 24 ore e portati successivamente a stagionatura per altri 6 giorni in ambiente umido (umidità relativa non inferiore al 90% e temperatura di circa 20 °C); in caso di confezione in cantiere la stagionatura si farà in sabbia mantenuta umida.

Operando ripetutamente nel modo suddetto, con impiego di percentuali in peso d'acqua diverse (sempre riferite alla miscela intera, compreso quanto eliminato per vagliatura sul crivello da 25 mm) potranno essere determinati i valori necessari al tracciamento dei diagrammi di studio.

Lo stesso dicasi per le variazioni della percentuale di legante.

I provini confezionati come sopra detto dovranno avere resistenze a compressione a 7 giorni non minori di 2,5 N/mm² e non superiori a 4,5 N/mm² ed a trazione secondo la prova "brasiliiana" non inferiore a 0,25 N/mm². (Questi valori per la compressione e la trazione devono essere ottenuti dalla media di 3 provini, se ciascuno dei singoli valori non si scosta dalla media stessa di $\pm 15\%$, altrimenti dalla media dei due restanti dopo aver scartato il valore anomalo). Da questi dati di laboratorio dovranno essere scelte la curva, la densità e le resistenze di progetto da usare come riferimento nelle prove di controllo.

Preparazione

La miscela verrà confezionata in appositi impianti centralizzati con dosatori a peso o a volume. La dosatura dovrà essere effettuata sulla base di un minimo di tre assortimenti, il controllo della stessa dovrà essere eseguito almeno ogni 1500 m³ di miscela.

Posa in opera

La miscela verrà stesa sul piano finito dello strato precedente dopo che sia stata accertata dalla Direzione dei lavori la rispondenza di quest'ultimo ai requisiti di quota, sagoma e compattezza prescritti.

La stesa verrà eseguita impiegando finitrici vibranti. Per il costipamento e la rifinitura verranno impiegati rulli lisci vibranti o rulli gommati (oppure rulli misti vibranti e gommati) tutti semoventi. L'idoneità dei rulli e le modalità di costipamento verranno, per ogni cantiere, determinate dalla Direzione lavori su una stesa sperimentale, usando le miscele messe a punto per quel cantiere (prova di costipamento).

La stesa della miscela non dovrà di norma essere eseguita con temperature ambiente inferiori a 0 °C e superiori a 25 °C nè sotto pioggia. Potrà tuttavia essere consentita la stesa a

temperature comprese tra i 25 °C e i 30 °C. In questo caso, però, sarà necessario proteggere da evaporazione la miscela durante il trasporto dall'impianto di miscelazione al luogo di impiego (ad esempio con teloni); sarà inoltre necessario provvedere ad abbondante bagnatura del piano di posa del misto cementato. Infine, le operazioni di costipamento e di stesa dello strato di protezione dovranno essere eseguite immediatamente dopo la stesa della miscela.

Le condizioni ideali di lavoro si hanno con temperature di 15 °C / 18 °C ed umidità relative del 50% circa; temperature superiori saranno ancora accettabili con umidità relative anch'esse crescenti; comunque, e opportuno, anche per temperature inferiori alla media, che l'umidità relativa all'ambiente non scenda al di sotto del 15%, in quanto ciò potrebbe provocare ugualmente una eccessiva evaporazione del getto.

Il tempo intercorrente tra la stesa di due strisce affiancate non dovrà superare di norma 1 o 2 ore per garantire la continuità della struttura. Particolari accorgimenti dovranno adottarsi nella formazione dei giunti longitudinali di ripresa, che andranno protetti con fogli di polistirolo espanso (o materiale similare) conservati umidi.

Il giunto di ripresa sarà ottenuto terminando la stesa dello strato a ridosso di una tavola, e togliendo la tavola stessa al momento della ripresa del getto; se non si fa uso della tavola, sarà necessario, prima della ripresa del getto, provvedere a tagliare l'ultima parte del getto precedente, in modo che si ottenga una parete verticale per tutto lo spessore dello strato.

Non saranno eseguiti altri giunti all'infuori di quelli di ripresa. Il transito di cantiere sarà ammesso sullo strato a partire dal terzo giorno dopo quello in cui è stata effettuata la stesa e limitatamente ai mezzi gommati. Strati eventualmente compromessi dalle condizioni meteorologiche, o da altre cause, dovranno essere rimossi e sostituiti a totale cura e spese dell'Impresa.

Subito dopo il completamento delle opere di costipamento e di rifinitura dovrà essere eseguito lo stendimento di un velo protettivo di emulsione bituminosa al 55% in ragione di 1÷2 kg/mq, in relazione al tempo ed alla intensità del traffico di cantiere cui potrà venire sottoposto, ed il successivo strato di sabbia.

Norme di controllo delle lavorazioni e di accettazione

La densità in sito dovrà essere maggiore o uguale al 95% della densità di progetto. Il controllo di detta densità dovrà essere eseguito con cadenza giornaliera (almeno una prova per giornata lavorativa) prelevando il materiale durante la stesa ovvero prima dell'indurimento; la densità in sito si effettuerà mediante i normali procedimenti a volumometro, con l'accorgimento di eliminare dal calcolo, sia del peso che del volume, gli elementi di dimensione superiore a 25 mm.

Ciò potrà essere ottenuto attraverso l'applicazione della formula di trasformazione di cui al precedente "modalità operative" del paragrafo "Fondazione in misto granulare a stabilizzazione meccanica", oppure attraverso una misura diretta consistente nella separazione mediante vagliatura degli elementi di pezzatura maggiore di 25 mm e nella loro sistemazione nel cavo di prelievo prima di effettuare la misura col volumometro. La sistemazione di questi elementi nel cavo dovrà essere effettuata con cura, elemento per elemento, per evitare la formazione di cavità. Durante e la misurazione del volume del cavo stesso. Il controllo della densità potrà anche essere effettuato sullo strato finito (almeno con 15 / 20 giorni di stagionatura), su provini estratti da quest'ultimo tramite carotatrice; la densità secca ricavata come rapporto tra il peso della carota essiccata in stufa a 105 / 110 °C fino al peso costante ed il suo volume ricavato per mezzo di pesata idrostatica previa paraffinatura del provino, in questo caso la densità dovrà risultare non inferiore al 100% della densità di progetto.

Nel corso delle prove di densità verrà anche determinata l'umidità della miscela, che, per i prelievi effettuati alla stesa, non dovrà eccedere le tolleranze indicate al punto b) del presente articolo. La resistenza a compressione ed a trazione verrà controllata su provini confezionati e stagionati in maniera del tutto simile a quelli di studio preparati in laboratorio, prelevando la miscela durante la stesa e prima del costipamento definitivo, nella quantità

necessaria per il confezionamento dei sei provini (tre per le rotture a compressione e tre per quelle a trazione) previa la vagliatura al crivello da 25 mm. Questo prelievo dovrà essere effettuato almeno ogni 1500 m³ di materiale costipato.

La resistenza a 7 giorni di ciascun provino, preparato con la miscela stesa, non dovrà discostarsi da quella di riferimento preventivamente determinato in laboratorio di oltre $\pm 20\%$; comunque non dovrà mai essere inferiore a 2,5 N/mm² per la compressione e 0,25 N/mm² per la trazione.

La superficie finita non dovrà scostarsi dalla sagoma di progetto di oltre 1 cm, controllato a mezzo di un regolo di m 4,00 di lunghezza, disposto secondo due direzioni ortogonali, e tale scostamento non potrà essere che saltuario e di spessore conforme a quello prescritto con una tolleranza di $\pm 5\%$. Qualora si riscontri un maggior scostamento dalla sagoma di progetto, non è consentito il ricarico superficiale e l'impresa dovrà rimuovere a sua totale cura e spese lo strato per il suo intero spessore.

Giunti di discontinuità ed opere accessorie

È tassativamente prescritto che nelle fondazioni di pavimentazione da eseguire con getto di conglomerato cementizio vengano realizzati giunti di discontinuità onde evitare irregolari ed imprevedibili fessurazioni per effetto di escursioni termiche, di fenomeno di ritiro e di eventuali assestamenti.

I giunti di dilatazione longitudinali saranno realizzati a mezzo di robuste guide metalliche di contenimento.

Dovranno avere parete verticale ed interessare tutto lo spessore del calcestruzzo. La parete del giunto dovrà presentarsi liscia priva di scabrosità ed a tale scopo si avrà cura di prevedere nel getto tutti gli accorgimenti necessari

Prima della costruzione della striscia adiacente alla parete del giunto tale parete dovrà essere spalmata di bitume puro. Tali giunti vanno praticati ad intervalli di ml 5 o per superfici max di mq 25 in posizioni opportunamente scelte tenendo anche conto delle particolarità della pavimentazione (liste, cambi di tessitura ecc.).

I giunti di dilatazione trasversali saranno ottenuti inserendo nel getto apposite tavolette di materiale

indeformabile, da lasciare in posto. Dette tavolette dovranno avere un'altezza di almeno 3 cm inferiore a quella del manto finito.

Per completare il giunto sino alla superficie, le tavolette, durante il getto, dovranno essere completate con sagome provvisorie rigidamente fissate al preciso piano della pavimentazione in modo da consentire la continuità del passaggio e di lavoro della finitrice da rimuovere a lavoro ultimato.

La posa delle tavolette deve essere realizzata con un certo anticipo rispetto al getto con tutti gli accorgimenti e cura necessari perché il giunto risulti rettilineo regolare della larghezza massima di m 10 e perfettamente profilato

Non saranno tollerate deviazioni maggiori di ml.10 rispetto all'allineamento teorico. Qualora si usino tavolette di legno dovranno essere di essenze dolci e gli elementi prima della loro posa in opera dovranno essere bagnati in acqua.

I giunti dovranno essere ottenuti provvedendo a vibrazione ultimata, a incidere con tagli netti in corrispondenza della tavoletta sommersa a mezzo di opportune sagome metalliche vibranti a mezzo di macchine tagliatrici. I bordi dei giunti verranno successivamente regolarizzati con frattazzi speciali in modo da sagomare gli spigoli secondo i profili circolari del raggio di un centimetro.

I giunti di contrazione saranno ottenuti incidendo la pavimentazione dall'alto mediante sagome metalliche inserite provvisoriamente nel getto o mediante una lamina vibrante. L'incisione deve avere in ogni caso una profondità pari almeno alla metà dello spessore totale di fondazione in modo da indurre successiva rottura spontanea della lastra in corrispondenza della sezione di minor resistenza così creata.

Le distanze tra giunti di contrazione saranno conformi al progetto ad alle prescrizioni della D.L.

Trascorso il periodo di stagionatura del calcestruzzo si procederà alla colmatatura dei giunti previa accurata ed energica pulizia dei vani da riempire, con mastice bituminoso la cui composizione dovrà rispondere alle seguenti caratteristiche:

- bitume penetrazione da 80-100 20 % in peso;
- mastice di salato in pani 25% in peso;
- sabbia da 0 a 2 mm 45 % in peso

La larghezza e la conformazione dei giunti saranno stabiliti dalla Direzione Lavori. I giunti, come sopra illustrati, dovranno essere realizzati a cura e spese dell'Impresa, essendosi tenuto debito conto di tale onere nella formulazione dei prezzi di elenco relativi alle singole classi di conglomerato.

Art. 89 – Pavimentazioni in conglomerati bituminosi

In generale tutti i materiali che saranno utilizzati per la formazione delle varie miscele che saranno impiegate per la realizzazione di pavimentazioni in conglomerato bituminoso, avranno le caratteristiche descritte al capo 2.

89.1. Sovrastruttura stradale (strati di base, di collegamento e di usura)

In linea generale, salvo diversa disposizione della D.L., la sagoma stradale per i tratti in rettilineo sarà costituita da due falde inclinate in senso opposto aventi pendenza trasversale del 2%, raccordate in asse con un arco di cerchio avente tangente m. 0.40.

Alle banchine sarà invece assegnata la pendenza trasversale del 2.50%.

Le curve saranno convenientemente rialzate sul lato esterno con pendenza che la D.L. stabilirà in relazione al raggio di curvatura e con gli opportuni tronchi di transizione per il raccordo della sagoma in curva con quella dei rettilinei o delle curve seguenti o precedenti.

Il tipo e lo spessore dei vari strati, costituenti la sovrastruttura, saranno quelli stabiliti dalla D.L.

L'Impresa indicherà alla D.L. i materiali e le granulometrie che intende impiegare strato per strato, in conformità a quanto prescritto nel presente Capitolato Speciale. A sua volta la D.L. avrà facoltà di ordinare prove, a carico dell'Impresa, sui suddetti materiali.

L'approvazione della D.L. circa i materiali, le attrezzature, i metodi di lavorazione, non solleva l'Impresa circa la buona riuscita del lavoro.

Salvo diverse prescrizioni la superficie finita delle pavimentazioni non dovrà scostarsi dalla sagoma prevista di oltre 1 cm., controllata con regolo lungo 4.00 m. disposto secondo due direzioni ortogonali; è altresì ammessa una tolleranza in più o in meno del 4%, in più o in meno rispetto agli spessori previsti, purché questa differenza si presenti solo saltuariamente.

La parte superiore della sovrastruttura stradale (sovrastante lo strato di base) sarà, in generale, costituita da un doppio strato di conglomerato bituminoso steso a caldo, e precisamente: da uno strato inferiore di collegamento (binder) e da uno strato superiore di usura, secondo quanto stabilito dalla D.L.

Il conglomerato per ambedue gli strati sarà costituito da una miscela di pietrischetti, graniglie, sabbie ed additivi, mescolati con bitume a caldo, e verrà steso in opera mediante macchina vibrofinitrice e compattato con rulli gommati e metallici lisci.

89.2. Strato di base in conglomerato aperto

Lo strato di Base è costituito da un misto granulare di frantumato, ghiaia, sabbia ed eventuale additivo impastato con bitume a caldo previo riscaldamento degli aggregati, steso in opera mediante macchina vibrofinitrice e costipato con rulli gommati, vibranti gommati e metallici. Lo spessore dello strato di base sarà prescritto negli elaborati di progetto o deciso dalla D.L. in fase di esecuzione.

MATERIALI INERTI

I requisiti di accettazione degli inerti impiegati nei conglomerati bituminosi per lo strato di base dovranno essere conformi alle prescrizioni contenute nel fascicolo IV delle norme C.N.R. -1953.

Per il prelevamento dei campioni destinati alle prove di controllo dei requisiti di accettazione così come per le modalità di esecuzione delle prove stesse, valgono le

prescrizioni contenute nel fascicolo IV delle Norme C.N.R. -1953, con l'avvertenza che la prova per la determinazione della perdita in peso sarà fatta con il metodo Los Angeles secondo le norme del B.U. C.N.R. n° 34 (28.03.1973) anziché con il metodo Deval.

L'aggregato grosso sarà costituito da frantumati (nella misura che di volta in volta sarà stabilita dalla D.L. e che comunque non potrà essere inferiore al 30% della miscela degli inerti) e da ghiaie che dovranno rispondere al seguente requisito:

- perdita di peso alla prova Los Angeles eseguita sulle singole pezzature inferiore al 25%.

In ogni caso gli elementi dell'aggregato dovranno essere costituiti da elementi sani, duri, durevoli, a superficie ruvida, puliti ed esenti da polvere e da materiali estranei, inoltre non dovranno mai avere forma appiattita, allungata o lenticolare. L'aggregato fino sarà costituito in ogni caso da sabbie naturali e di frantumazione (la percentuale delle ultime potrà essere limitata dalla D.L. in relazione ai valori di scorrimento

delle prove Marshall, ma comunque non dovrà essere inferiore al 30% della miscela delle sabbie) che dovranno rispondere al seguente requisito:

- equivalente in sabbia determinato secondo la norma B.U. C.N.R. n° 27 (30.03.1972) superiore a 50. Gli eventuali additivi, provenienti dalla macinazione di rocce preferibilmente calcaree o costituiti da cemento, calce idrata, calce idraulica, polveri d'asfalto, dovranno soddisfare ai seguenti requisiti:

- setaccio UNI 0.18 (ASTM n° 80): passante in peso 100;
- setaccio UNI 0.075 (ASTM n° 200): passante in peso 90.

La granulometria dovrà essere eseguita per via umida.

LEGANTE

Il bitume dovrà essere del tipo di penetrazione 60-70.

Esso dovrà avere i requisiti prescritti dalle "Norme per l'accettazione dei bitumi" del C.N.R.- fascicolo II/1951, per il bitume 60-80, salvo il valore di penetrazione a 25°C, che dovrà essere compreso tra 60 e 70, ed il punto di rammollimento che dovrà essere compreso fra 47°C e 56°C. Per la valutazione delle caratteristiche di: penetrazione, punto di rammollimento P.A., punto di rottura Frass, duttilità e volatilità si useranno rispettivamente le seguenti normative: B.U. CNR n° 24 (29.12.1971); B.U. CNR n° 35 (22.11.1973); B.U. CNR n° 43 (06.06.1974); B.U. CNR n° 44 (29.10.1974); B.U. CNR n° 50 (17.03.1976).

Il bitume dovrà avere inoltre un indice di penetrazione, calcolato con la formula appresso riportata, compreso fra -1.0 e +1.0:

$$\text{Indice di penetrazione} = \frac{20u - 500v}{U + 50v}$$

dove:

u = temperature di rammollimento alla prova palla anello in °C (a 25°C)

v = log 800 - log penetrazione bitume in dmm. (a 25°C).

MISCELA

La miscela degli aggregati da adottarsi dovrà avere una composizione granulometrica contenuta nel seguente fuso:

Serie crivelli e setacci UNI Passante:	% totale in peso
Crivello 40	100
Crivello 30	80-100
Crivello 25	70-95
Crivello 15	45-70
Crivello 10	35-60
Crivello 5	25-50
Setaccio 2	20-40
Setaccio 0,4	6-20
Setaccio 0,18	4-14

Setaccio 0,075	4-8
----------------	-----

Il tenore di bitume dovrà essere compreso tra il 3.5% e il 4.5% riferito al peso totale degli aggregati.

Il conglomerato dovrà avere i seguenti requisiti:

- il valore della stabilità Marshall - Prova B.U. CNR n° 30 (15.03.1973) eseguita a 60°C su provini costipati con 75 colpi di maglio per faccia, dovrà non risultare inferiore a 700 kg.; inoltre il valore della rigidità Marshall, cioè il rapporto tra la stabilità misurata in kg. e lo scorrimento misurato in mm., dovrà essere superiore a 250;

- gli stessi provini per i quali viene determinata la stabilità Marshall dovranno presentare una percentuale di vuoti residui compresi fra il 4% ed il 7%.

I provini per le misure di stabilità e rigidità sopra dette dovranno essere confezionati presso l'impianto di produzione e/o presso la stesa.

La temperatura di compattazione dovrà essere uguale o superiore a quella di stesa; non dovrà però superare quest'ultima di oltre 10°C.

CONTROLLO DEI REQUISITI DI ACCETTAZIONE

L'Impresa ha l'obbligo di fare eseguire prove sperimentali sui campioni di aggregato e di legante per la relativa accettazione.

L'Impresa è poi tenuta a presentare con congruo anticipo rispetto l'inizio dei lavori, la composizione delle miscele che intende adottare; ogni composizione proposta dovrà essere corredata da una completa documentazione degli studi effettuati in laboratorio, attraverso i quali l'Impresa ha ricavato la ricetta ottimale.

La D.L. si riserva di approvare i risultati prodotti o di fare eseguire nuove ricerche. L'approvazione non ridurrà comunque la responsabilità dell'Impresa, relativa al raggiungimento dei requisiti finali dei conglomerati in opera.

Una volta accettata dalla D.L. la composizione proposta, l'Impresa dovrà ad essa attenersi rigorosamente comprovandone l'osservanza con esami giornalieri.

Non sarà ammessa una variazione del contenuto di aggregato grosso superiore a $\pm 5\%$ e di sabbia superiore a $\pm 3\%$ sulla percentuale corrispondente alla curva granulometrica prescelta, e di $\pm 1.5\%$ sulla percentuale di additivo.

Per la quantità di bitume non sarà tollerato uno scostamento dalla percentuale stabilita di $\pm 0.3\%$.

Tali valori dovranno essere soddisfatti dall'esame delle miscele prelevate all'impianto, alla stesa come pure all'esame delle carote prelevate in sito.

FORMAZIONE E CONFEZIONE DELLE MISCELE

Il conglomerato sarà confezionato mediante impianti fissi autorizzati, di idonee caratteristiche, mantenuti sempre perfettamente funzionanti in ogni loro parte.

La produzione di ciascun impianto non dovrà essere spinta oltre la sua potenzialità per garantire il perfetto essiccamento, l'uniforme riscaldamento della miscela ed una perfetta vagliatura che assicuri una idonea riclassificazione delle diverse classi di aggregati; resta pertanto escluso l'uso dell'impianto a scarico diretto.

L'impianto dovrà comunque garantire uniformità di produzione ed essere in grado di realizzare miscele in tutto rispondenti a quelle di progetto.

Il dosaggio dei componenti della miscela dovrà essere eseguito a peso mediante idonea apparecchiatura la cui efficienza dovrà essere costantemente controllata.

Ogni impianto dovrà assicurare il riscaldamento del bitume alla temperatura richiesta ed a viscosità uniforme fino al momento della miscelazione nonché il perfetto dosaggio sia del bitume che dell'additivo.

La zona destinata all'ammannimento degli inerti sarà preventivamente e convenientemente sistemata per annullare la presenza di sostanze argillose e ristagni di acqua che possano compromettere la pulizia degli aggregati.

Inoltre, i cumuli delle diverse classi dovranno essere nettamente separati tra di loro e l'operazione di rifornimento nei predosatori eseguita con la massima cura.

Si farà uso di almeno 4 classi di aggregati con predosatori in numero corrispondente alle classi impiegate.

Il tempo di mescolazione effettivo sarà stabilito in funzione delle caratteristiche dell'impianto e dell'effettiva temperatura raggiunta dai componenti la miscela, in misura tale da permettere un completo ed uniforme rivestimento degli inerti con il legante; comunque, esso non dovrà mai scendere al di sotto dei 20 secondi.

La temperatura degli aggregati all'atto della mescolazione dovrà essere compresa tra 150°C e 170°C, e quella del legante tra 150°C e 180°C, salvo diverse disposizioni della D.L. in rapporto al tipo di bitume impiegato.

Per la verifica delle suddette temperature, gli essiccatori, le caldaie e le tramogge degli impianti dovranno essere muniti di termometri fissi perfettamente funzionanti e periodicamente tarati.

L'umidità degli aggregati all'uscita dell'essiccatore non dovrà di norma superare lo 0.5%.

POSA IN OPERA DELLE MISCELE

La miscela bituminosa verrà stesa sul piano finito della fondazione dopo che sia stata accertata dalla D.L. la rispondenza di quest'ultima ai requisiti di quota sagoma densità e portanza prestabiliti per le tipologie ed i materiali utilizzati.

Prima della stesa del conglomerato su strati di fondazione in misto cementato, per garantire l'ancoraggio, si dovrà provvedere alla rimozione della sabbia non trattenuta dall'emulsione bituminosa stesa precedentemente a protezione del misto cementato stesso.

Procedendo alla stesa in doppio strato, i due strati dovranno essere sovrapposti nel più breve tempo possibile; Tra di essi dovrà essere interposta una mano di attacco di emulsione bituminosa in ragione di 0.5 kg/m².

La posa in opera dei conglomerati bituminosi verrà effettuata a mezzo di macchine vibrofinitrici dei tipi approvati dalla D.L., in perfetto stato di efficienza e dotate di automatismo di autolivellamento. Le vibrofinitrici dovranno comunque lasciare uno strato finito perfettamente sagomato, privo di sgranamenti, fessurazioni ed esente da difetti dovuti a segregazione degli elementi litoidi più grossi.

Nella stesa si dovrà porre la massima cura alla formazione dei giunti longitudinali, preferibilmente ottenuti mediante tempestivo affiancamento di una striscia alla precedente con l'impiego anche di più finitrici. Qualora ciò non sia possibile, il bordo della striscia già realizzata dovrà essere palmato con emulsione bituminosa per assicurare la saldatura della striscia successiva. Se il bordo risulterà danneggiato o arrotondato si dovrà procedere al taglio verticale con idonea attrezzatura. I giunti trasversali, derivanti dalle interruzioni giornaliere, dovranno essere realizzati sempre mediante taglio ed asportazione della parte terminale di azzerramento.

La sovrapposizione dei giunti longitudinali dei vari strati sarà programmata e realizzata in maniera che essi risultino fra di loro sfalsati di almeno cm. 20 e non cadano mai in corrispondenza delle due fasce della corsia di marcia normalmente interessata dalle ruote dei veicoli pesanti.

Il trasporto del conglomerato dall'impianto di confezione al cantiere di stesa dovrà avvenire mediante mezzi di trasporto di adeguata portata, efficienti e veloci e comunque sempre dotati di telone di copertura per evitare i raffreddamenti superficiali eccessivi e la formazione di crostoni.

La temperatura del conglomerato bituminoso all'atto della stesa, controllata immediatamente dietro la finitrice, dovrà risultare in ogni momento non inferiore a 130°C.

La stesa dei conglomerati dovrà essere sospesa quando le condizioni meteorologiche generali possano pregiudicare la perfetta riuscita del lavoro; gli strati eventualmente compromessi (con densità inferiori a quelle richieste) dovranno essere immediatamente rimossi e ricostruiti a cura e spese dell'Impresa.

La compattazione dei conglomerati dovrà iniziare appena stesi dalla vibrofinitrice e condotta a termine senza soluzione di continuità.

La compattazione sarà realizzata a mezzo di rulli gommati o vibranti gommati con l'ausilio di rulli a ruote metalliche, tutti in numero adeguato ed aventi idoneo peso e caratteristiche

tecnologiche avanzate in modo da assicurare il raggiungimento delle massime densità ottenibili.

Al termine della compattazione, lo stato di base dovrà avere una densità uniforme in tutto lo spessore non inferiore al 97% di quella Marshall dello stesso giorno, relativa all'impianto o alla stesa. Tale valutazione sarà eseguita sulla produzione giornaliera secondo la norma B.U. CNR n°.40 (30.03.1973), su carote di 15 cm. di diametro; il valore dovrà risultare dalla media di due prove.

Si avrà cura, inoltre, che la compattazione sia condotta con la metodologia più adeguata a ottenere uniforme addensamento in ogni punto ed evitare fessurazioni e scorrimenti nello strato appena steso.

La superficie degli strati dovrà presentarsi priva di irregolarità ed ondulazioni. Un'asta rettilinea lunga 4 m., posta in qualunque direzione sulla superficie finita di ciascuno strato dovrà aderirvi uniformemente. Saranno tollerati scostamenti contenuti nel limite di 10 mm. Il tutto nel rispetto degli spessori e delle sagome di progetto.

89.3. *Strato di collegamento in conglomerato semichiuso (binder)*

Lo strato inferiore di collegamento della parte superiore della sovrastruttura stradale sarà realizzato mediante impiego di un conglomerato bituminoso semi chiuso (binder), secondo quanto stabilito dalla D.L.

Il conglomerato sarà costituito da una miscela di pietrischetti, graniglie, sabbie ed additivi, mescolati con bitume a caldo, e verrà steso in opera mediante macchina vibrofinitrice e compattato con rulli gommati e metallici lisci.

MATERIALI INERTI

Il prelievo dei campioni di materiali inerti, per il controllo dei requisiti di accettazione appresso indicati, verrà effettuato secondo le norme CNR, Capitolo II del Fascicolo IV/1953.

Per il prelevamento dei campioni destinati alle prove di controllo dei requisiti di accettazione così come per le modalità di esecuzione delle prove stesse, valgono le prescrizioni contenute nel fascicolo IV delle Norme C.N.R. 1953, con l'avvertenza che la prova per la determinazione della perdita in peso sarà fatta con il metodo Los Angeles secondo le norme del B.U. C.N.R. n° 34 (28.03.1973) anziché con il metodo Deval.

L'aggregato grosso (pietrischetti e graniglie) dovrà essere ottenuto per frantumazione ed essere ottenuto da elementi sani, duri, durevoli, approssimativamente poliedrici, con spigoli vivi a superficie ruvida, puliti ed esenti da polvere o da materiali estranei.

L'aggregato grosso sarà costituito da pietrischetti e graniglie che potranno anche essere di provenienza o natura petrografica diversa, purché alle prove appresso elencate, eseguite su campioni rispondenti alla miscela che si intende formare, risponda ai seguenti requisiti.

- perdita in peso alla prova Los Angeles eseguita sulle singole pezzature secondo le Norme ASTM C 131 - AASHO T 96, inferiore al 25%;
- indice dei vuoti delle singole pezzature, secondo CNR, fascicolo IV/1953, inferiore a 0.80;
- coefficiente di imbibizione, secondo CNR, fascicolo IV/1953, inferiore a 0.015;
- materiale non idrofilo, secondo CNR, fascicolo IV/1953.

Nel caso che si preveda di assoggettare al traffico lo strato di collegamento in periodi umidi o invernali, la perdita in peso per scuotimento sarà limitata allo 0.5%.

In ogni caso i pietrischi e le graniglie dovranno essere costituiti da elementi sani, duri, durevoli, approssimativamente poliedrici, con spigoli vivi, a superficie ruvida, puliti ed esenti da polvere e da materiali estranei.

L'aggregato fino sarà costituito in ogni caso da sabbia naturale o di frantumazione che dovranno in particolare soddisfare ai seguenti requisiti:

- equivalente in sabbia determinato con la prova AASHO T 176 non inferiore al 55%;
- materiale non idrofilo, secondo CNR, fascicolo IV/1953 con le limitazioni indicate per l'aggregato grosso. Nel caso non fosse possibile reperire il materiale della pezzatura 2- 5 mm necessario per la prova, la stessa dovrà essere eseguita secondo le modalità della prova Riedel-Weber con concentrazione non inferiore a 6.

Gli additivi minerali (fillers) saranno costituiti da polvere di rocce preferibilmente calcaree o da cemento, calce idrata, calce idraulica, polvere di asfalto e dovranno risultare alla setacciatura per via secca interamente passanti al setaccio n° 30 ASTM e per almeno il 65% al setaccio n° 200 ASTM.

Per fillers diversi da quelli sopra indicati è richiesta la preventiva approvazione della D.L. in base a prove e ricerche di laboratorio.

LEGANTE

Il bitume dovrà essere preferibilmente di penetrazione 60-70 salvo diverso avviso della D.L. in relazione alle condizioni locali e stagionali e dovrà rispondere agli stessi requisiti indicati per il conglomerato bituminoso di base.

MISCELE

La miscela degli aggregati da adottarsi per lo strato di collegamento dovrà avere una composizione granulometrica contenuta nel seguente fuso:

Serie crivelli e setacci UNI Passante:	% totale in peso
Crivello 25	100
Crivello 15	65-100
Crivello 10	50-80
Crivello 5	30-60
Setaccio 2	20-45
Setaccio 0,4	7-25
Setaccio 0,18	5-15
Setaccio 0,075	4-8

Il tenore di bitume dovrà essere compreso tra il 4.5% e il 5.5% riferito al peso totale degli aggregati.

Esso dovrà comunque essere il minimo che consenta il raggiungimento dei valori di stabilità Marshall e compattezza di seguito riportati.

Il conglomerato bituminoso dovrà avere i seguenti requisiti:

- il valore della stabilità Marshall eseguita a 60°C su provini costipati con 75 colpi di maglio per faccia, dovrà non risultare inferiore a 900 kg. (950 kg. per conglomerati confezionati con bitume modificato.); inoltre il valore della rigidità Marshall, cioè il rapporto tra la stabilità misurata in kg. e lo scorrimento misurato in mm., dovrà essere superiore a 300;

- gli stessi provini per i quali viene determinata la stabilità Marshall dovranno presentare una percentuale di vuoti residui compresi fra il 3% ed il 7%.

La prova Marshall eseguita su provini che abbiano subito un periodo di immersione in acqua distillata per 15 giorni, dovrà dare un valore di stabilità non inferiore al 75% di quello precedentemente indicato.

Riguardo alle misure di stabilità e rigidità, sia per i conglomerati bituminosi di usura che per quelli tipo Binder, valgono le stesse prescrizioni indicate per il conglomerato di base.

CONTROLLO DEI REQUISITI DI ACCETTAZIONE

Valgono le stesse prescrizioni indicate per lo strato di base.

FORMAZIONE E CONFEZIONE DEGLI IMPASTI

Valgono le stesse prescrizioni indicate per lo strato di base, salvo che per il tempo di miscelazione effettiva, che, con i limiti di temperatura indicati per il legante e gli aggregati, non dovrà essere inferiore a 25 secondi.

ATTIVANTI L'ADESIONE

Nella confezione dei conglomerati bituminosi dei vari strati potranno essere impiegate speciali sostanze chimiche attivanti l'adesione bitume-aggregato ("dopes" di adesività).

Esse saranno impiegate negli strati di base e di collegamento, mentre per quello di usura lo saranno ad esclusivo giudizio della D.L. quando la zona di impiego del conglomerato, in relazione alla sua posizione geografica rispetto agli impianti di produzione, è tanto distante da non assicurare, in relazione al tempo di trasporto del materiale, la temperatura di 130°C richiesta all'atto della stesa.

Si avrà cura di scegliere tra i prodotti in commercio quello che sulla base di prove comparative effettuate avrà dato i migliori risultati, e che conservi le proprie caratteristiche chimiche anche se sottoposto a temperature elevate e prolungate.

Il dosaggio sarà variabile in funzione del tipo di prodotto tra lo 0.3% e lo 0.6% rispetto al peso del bitume. Tutte le scelte e le procedure di utilizzo dovranno essere approvate preventivamente dalla D.L.

89.4. *Strato di usura in conglomerato chiuso*

Lo strato superiore, di usura, della sovrastruttura stradale sarà realizzato mediante impiego di un conglomerato bituminoso chiuso, secondo quanto stabilito dalla D.L.

Il conglomerato sarà costituito da una miscela di pietrischetti, graniglie, sabbie ed additivi, mescolati con bitume a caldo, e verrà steso in opera mediante macchina vibrofinitrice e compattato con rulli gommati e metallici lisci.

MATERIALI INERTI

Il prelievo dei campioni di materiali inerti, per il controllo dei requisiti di accettazione appresso indicati, verrà effettuato secondo le norme CNR, Capitolo II del Fascicolo IV/1953.

Per il prelevamento dei campioni destinati alle prove di controllo dei requisiti di accettazione così come per le modalità di esecuzione delle prove stesse, valgono le prescrizioni contenute nel fascicolo IV delle Norme C.N.R. 1953, con l'avvertenza che la prova per la determinazione della perdita in peso sarà fatta con il metodo Los Angeles secondo le norme del B.U. C.N.R. n° 34 (28.03.1973) anziché con il metodo Deval.

L'aggregato grosso (pietrischetti e graniglie) dovrà essere ottenuto per frantumazione ed essere ottenuto da elementi sani, duri, durevoli, approssimativamente poliedrici, con spigoli vivi a superficie ruvida, puliti ed esenti da polvere o da materiali estranei.

L'aggregato grosso sarà costituito da pietrischetti e graniglie che potranno anche essere di provenienza o natura petrografica diversa, purché alle prove appresso elencate, eseguite su campioni rispondenti alla miscela che si intende formare, risponda ai seguenti requisiti.

- perdita in peso alla prova Los Angeles eseguito sulle singole pezzature secondo le norme ASTM C 131 - AASHO T 96, inferiore od uguale al 20%;

- almeno un 30% in peso del materiale dell'intera miscela deve provenire da frantumazione di rocce che presentino un coefficiente di frantumazione minore di 100 e resistenza compressione, secondo tutte le giaciture, non inferiore a 140 N/mm², nonché resistenza all'usura minima di 0.6;

- indice dei vuoti delle singole pezzature, secondo CNR, fascicolo IV/1953, inferiore a 0.85;

- coefficiente di imbibizione, secondo CNR, fascicolo IV/1953 inferiore a 0.015;

- materiale non idrofilo, secondo CNR, fascicolo IV/1953, con limitazione per la perdita in peso allo 0.5%.

In ogni caso i pietrischi e le graniglie dovranno essere costituiti da elementi sani, duri, durevoli, approssimativamente poliedrici, con spigoli vivi, a superficie ruvida, puliti ed esenti da polvere e da materiali estranei.

L'aggregato fino sarà costituito in ogni caso da sabbia naturale o di frantumazione che dovranno in particolare soddisfare ai seguenti requisiti:

- equivalente in sabbia determinato con la prova AASHO T 176 non inferiore al 55%;

- materiale non idrofilo, secondo CNR, fascicolo IV/1953 con le limitazioni indicate per l'aggregato grosso. Nel caso non fosse possibile reperire il materiale della pezzatura 2- 5mm necessario per la prova, la stessa dovrà essere eseguita secondo le modalità della prova Riedel-Weber con concentrazione non inferiore a 6.

Gli additivi minerali (fillers) saranno costituiti da polvere di rocce preferibilmente calcaree o da cemento, calce idrata, calce idraulica, polvere di asfalto e dovranno risultare alla setacciatura per via secca interamente passanti al setaccio n° 30 ASTM e per almeno il 65% al setaccio n° 200 ASTM.

Per lo strato di usura, richiesta della D.L., il filler potrà essere costituito da polvere di roccia asfaltica contenente il 6-8% di bitume ed alta percentuale di asfalteni con penetrazione Dow a 25° C inferiore a 150 dmm.

Per fillers diversi da quelli sopra indicati è richiesta la preventiva approvazione della D.L. in base a prove e ricerche di laboratorio.

LEGANTE

Il bitume dovrà essere preferibilmente di penetrazione 60-70 salvo diverso avviso della D.L. in relazione alle condizioni locali e stagionali e dovrà rispondere agli stessi requisiti indicati per il conglomerato bituminoso di base.

MISCELE

La miscela degli aggregati da adottarsi per lo strato di usura dovrà avere una composizione granulometrica contenuta nel seguente fuso:

Serie crivelli e setacci UNI Passante:	% totale in peso
Crivello 15	100
Crivello 10	70-100
Crivello 5	43-67
Setaccio 2	25-45
Setaccio 0,4	12-24
Setaccio 0,18	7-15
Setaccio 0,075	6-11

Il tenore di bitume dovrà essere compreso tra il 5.0% e il 6.5% riferito al peso totale degli aggregati.

Il coefficiente di riempimento con bitume dei vuoti intergranulari della miscela addensata non dovrà superare l'80%; il contenuto di bitume della miscela dovrà comunque essere il minimo che consente il raggiungimento dei valori di stabilità Marshall e compattezza di seguito riportata.

Il conglomerato dovrà avere i seguenti requisiti:

a) resistenza meccanica elevatissima, cioè capacità di sopportare senza deformazioni permanenti le sollecitazioni trasmesse dalle ruote dei veicoli sia in fase dinamica che statica, anche sotto le più alte temperature estive, e sufficiente flessibilità per poter seguire sotto gli stessi carichi qualunque assestamento eventuale del sottofondo anche a lunga scadenza; il valore della stabilità Marshall -Prova B.U. CNR n° 30 (15.03.1973) eseguita a 60°C su provini costipati con 75 colpi di maglio per faccia, dovrà non risultare inferiore a 1000 kg. (1050 kg. per conglomerato confezionato con bitume mod.); inoltre il valore della rigidità Marshall, cioè il rapporto tra la stabilità misurata in kg. e lo scorrimento misurato in mm., dovrà essere superiore a 300.

La percentuale dei vuoti dei provini Marshall, sempre nelle condizioni di impiego prescelte, deve essere compresa tra il 3% e il 6%.

La prova Marshall eseguita su provini che abbiano subito un periodo di immersione in acqua distillata per 15 giorni, dovrà dare un valore di stabilità non inferiore al 75% di quello precedentemente indicato;

b) elevatissima resistenza all'usura superficiale;

c) sufficiente ruvidezza della superficie tale da non renderla scivolosa;

d) grande compattezza: il volume dei vuoti residui a rullatura terminata dovrà essere compreso tra il 4% e 8%.

Ad un anno di apertura al traffico, il volume dei vuoti residui dovrà invece essere compreso tra il 3% e il 6% e impermeabilità praticamente totale; il coefficiente di permeabilità misurato su uno dei provini Marshall, riferitesi alle condizioni di impiego prescelte, in permeametro a carico costante di 50 cm. d'acqua, non dovrà risultare inferiore a 10-6 cm/sec.

CONTROLLO DEI REQUISITI DI ACCETTAZIONE

Valgono le stesse prescrizioni indicate per lo strato di base.

FORMAZIONE E CONFEZIONE DEGLI IMPASTI

Valgono le stesse prescrizioni indicate per lo strato di base, salvo che per il tempo di miscelazione effettiva, che, con i limiti di temperatura indicati per il legante e gli aggregati, non dovrà essere inferiore a 25 secondi.

ATTIVANTI L'ADESIONE

Nella confezione dei conglomerati bituminosi dei vari strati potranno essere impiegate speciali sostanze chimiche attivanti l'adesione bitume-aggregato ("dopes" di adesività).

Esse saranno impiegate negli strati di base e di collegamento, mentre per quello di usura lo saranno ad esclusivo giudizio della D.L. quando la zona di impiego del conglomerato, in relazione alla sua posizione geografica rispetto agli impianti di produzione, è tanto distante da non assicurare, in relazione al tempo di trasporto del materiale, la temperatura di 130°C richiesta all'atto della stesa.

Si avrà cura di scegliere tra i prodotti in commercio quello che sulla base di prove comparative effettuate avrà dato i migliori risultati, e che conservi le proprie caratteristiche chimiche anche se sottoposto a temperature elevate e prolungate.

Il dosaggio sarà variabile in funzione del tipo di prodotto tra lo 0.3% e lo 0.6% rispetto al peso del bitume. Tutte le scelte e le procedure di utilizzo dovranno essere approvate preventivamente dalla D.L.

89.5. Altre miscele ammesse per confezionamento di conglomerati tipo "tappeto di usura"

FUSI PER TAPPETI D'USURA

Sarà discrezione della Direzione Lavori richiedere, qualora le condizioni e la tipologia di lavoro lo richiedessero, l'impiego di conglomerati bituminosi "tipo tappeto d'usura" confezionati secondo i due fusi granulometrici di seguito riportati; l'impiego di tali tipi di tappeti sarà compensato all'impresa con lo stesso prezzo di elenco utilizzato per il tappeto di cui agli artt. precedenti.

Conglomerato bituminoso "Tipo usura - medio fine 1":

<i>Serie crivelli e setacci UNI Passante:</i>	<i>% totale in peso</i>
Crivello 10	100
Crivello 5	65-100
Setaccio 2	34-57
Setaccio 0.4	12-28
Setaccio 0.18	9-18
Setaccio 0.075	5-10

Requisiti di accettazione:

- Contenuto di bitume, riferito alla miscela di aggregati, compreso tra il 6 ed il 6.5%;
- Stabilità Marshall non inferiore a 1000 kg.;
- Rigidezza non inferiore a 300 kg/mm;
- Percentuale dei vuoti, calcolata su provini Marshall costipati con 75 colpi di maglio per faccia, tra il 3 ed il 6%;
- Percentuale in opera dei vuoti, da determinarsi su carote del diametro di 10 cm., compreso tra il 4 e l'8%.

Conglomerato bituminoso "Tipo usura - medio fine 2":

<i>Serie crivelli e setacci UNI Passante:</i>	<i>% totale in peso</i>
Crivello 10	100
Crivello 5	70-100
Setaccio 2	40-61
Setaccio 0.4	16-30
Setaccio 0.18	10-20
Setaccio 0.075	6-12

Requisiti di accettazione:

- Contenuto di bitume, riferito alla miscela di aggregati, compreso tra il 6 ed il 6.5%;
- Stabilità Marshall non inferiore a 1000 kg.;

- Rigidezza non inferiore a 300 kg/mm;
- Percentuale dei vuoti, calcolata su provini Marshall costipati con 75 colpi di maglio per faccia, tra il 3 ed il 6%;
- Percentuale in opera dei vuoti, da determinarsi su carote del diametro di 10 cm., compreso tra il 4 e l'8%.

89.6. Conglomerato chiuso per riprese superficiali

Qualora si rendesse necessario per particolari lavori di manutenzione di pavimentazione stradale, l'uso un conglomerato bituminoso particolarmente adattabile alle superfici da ricoprire, questo dovrà avere la seguente composizione:

Vaglio [mm]	% in peso del presunto
5	100%
2	45-65%
0,40	15-35%
0,18	10-20%

Additivo passante al setaccio 0,075 (n. 200 UNI 2332): 5,5- 8%

Bitume 80-100: dal 6,00 al 7,00% in peso degli inerti.

Per il conglomerato chiuso, il volume dei vuoti, dopo l'avvenuta compattazione, non dovrà eccedere l'8% e ciò in entrambi i tipi di curve limite granulometriche degli inerti.

Le percentuali di additivo richieste nella confezione dei vari tipi di conglomerato si riferiscono esclusivamente al materiale passante al setaccio 0,075 UNI.

La percentuale del 15% di materiale passante al setaccio 0,18 UNI e trattenuto al setaccio 0,075 UNI che, secondo le norme di accettazione del CNR può essere considerata e ammessa come additivo, deve quindi considerarsi come percentuale in aumento rispetto alle percentuali di additivo richieste nel presente capitolato per i vari tipi di conglomerato.

89.7. Posa in opera delle miscele

La posa in opera dei conglomerati bituminosi verrà effettuata a mezzo di macchine vibrofinitrici in perfetto stato di efficienza e dotate di automatismi di autolivellamento.

Le vibrofinitrici devono comunque lasciare uno strato finito perfettamente sagomato, privo di sgranamenti, fessurazioni ed esente da difetti dovuti a segregazione degli elementi litoidi più grossi.

Nella stesa si deve porre la massima cura alla formazione dei giunti longitudinali preferibilmente ottenuti mediante tempestivo affiancamento di una strisciata alla precedente.

Qualora ciò non sia possibile il bordo della striscia già realizzata deve essere spalmato con emulsione bituminosa cationica per assicurare la saldatura della striscia successiva.

Se il bordo risulterà danneggiato o arrotondato, si dovrà procedere al taglio verticale con idonea attrezzatura.

I giunti trasversali derivanti dalle interruzioni giornaliere devono essere realizzati sempre previo taglio ed asportazione della parte terminale di azzerramento.

La sovrapposizione dei giunti longitudinali tra i vari strati deve essere programmata e realizzata in maniera che essi risultino fra di loro sfalsati di almeno 20 cm e non cadano mai in corrispondenza delle due fasce della corsia di marcia normalmente interessata dalle ruote dei veicoli pesanti.

Il trasporto del conglomerato dall'impianto di confezione al cantiere di stesa deve avvenire mediante mezzi di trasporto di adeguata portata, efficienti e veloci e comunque sempre dotati di telone di copertura per evitare i raffreddamenti superficiali eccessivi e formazione di crostoni.

La temperatura del conglomerato bituminoso all'atto della stesa controllata immediatamente dietro la finitrice deve risultare in ogni momento non inferiore a 140° C.

La stesa dei conglomerati deve essere sospesa quando le condizioni meteorologiche generali possono pregiudicare la perfetta riuscita del lavoro.

Gli strati eventualmente compromessi devono essere immediatamente rimossi e successivamente ricostruiti a spese dell'Impresa.

La compattazione dei conglomerati deve iniziare appena stesi dalla vibrofinitrice e condotta a termine senza interruzioni.

L'addensamento deve essere realizzato preferibilmente con rulli gommati.

Per gli strati di base e di binder possono essere utilizzati anche rulli con ruote metalliche vibranti e/o combinati, di idoneo peso e caratteristiche tecnologiche avanzate in modo da assicurare il raggiungimento delle massime densità ottenibili.

Per lo strato di usura può essere utilizzato un rullo tandem a ruote metalliche del peso massimo di 15t.

Si avrà cura, inoltre, che la compattazione sia condotta con la metodologia più adeguata a ottenere uniforme addensamento in ogni punto ed evitare fessurazioni e scorrimenti nello strato appena steso. La superficie degli strati deve presentarsi, dopo la compattazione, priva di irregolarità ed ondulazioni.

Un'asta rettilinea lunga 4 m posta in qualunque direzione sulla superficie finita di ciascuno strato deve aderirvi uniformemente; può essere tollerato uno scostamento massimo di 5 mm.

La miscela bituminosa dello strato di base verrà stesa dopo che sia stata accertata dalla Direzione Lavori la rispondenza della fondazione ai requisiti di quota, sagoma, densità e portanza indicati in progetto.

Prima della stesa del conglomerato bituminoso su strati di fondazione in misto cementato deve essere rimossa, per garantirne l'ancoraggio, la sabbia eventualmente non trattenuta dall'emulsione stesa precedentemente a protezione del misto cementato stesso. Nel caso di stesa in doppio strato essi devono essere sovrapposti nel più breve tempo possibile. Qualora la seconda stesa non sia realizzata entro le 24 ore successive tra i due strati deve essere interposta una mano di attacco di emulsione bituminosa in ragione di 0,3 Kg/m² di bitume residuo.

La miscela bituminosa del binder e del tappeto di usura verrà stesa sul piano finito dello strato sottostante dopo che sia stata accertata dalla Direzione dei Lavori la rispondenza di quest'ultimo ai requisiti di quota, sagoma, densità e portanza indicati in progetto.

Controlli

I controlli si differenziano in funzione del tipo di strada. Il controllo della qualità dei conglomerati bituminosi e della loro posa in opera deve essere effettuato mediante prove di laboratorio sui materiali costituenti, sulla miscela, sulle carote estratte dalla pavimentazione e con prove in situ.

89.8. Additivi chimici attivanti l'adesione dei bitumi agli inerti

Gli additivi sono prodotti naturali o artificiali che, aggiunti all'aggregato o al bitume, consentono di migliorare le prestazioni dei conglomerati bituminosi.

Gli attivanti d'adesione, sostanze tensioattive che favoriscono l'adesione bitume – aggregato, sono additivi utilizzati per migliorare la durabilità all'acqua delle miscele bituminose.

Il loro dosaggio, da specificare obbligatoriamente nello studio della miscela, potrà variare a seconda delle condizioni di impiego, della natura degli aggregati e delle caratteristiche del prodotto.

La scelta del tipo e del dosaggio di additivo dovrà essere stabilita in modo da garantire le caratteristiche di resistenza allo spogliamento e di durabilità all'azione dell'acqua riportate nella Tabella 1, Tabella 7 e Tabella 8. In ogni caso, l'attivante di adesione scelto deve presentare caratteristiche chimiche stabili nel tempo anche se sottoposto a temperatura elevata (180 °C) per lunghi periodi (15 giorni).

L'immissione delle sostanze tensioattive nel bitume deve essere realizzata con attrezzature idonee, tali da garantire l'esatto dosaggio e la loro perfetta dispersione nel legante bituminoso. La presenza ed il dosaggio degli attivanti d'adesione nel bitume vengono verificati mediante la prova di separazione cromatografica su strato sottile.

Gli attivanti chimici funzionali (ACF) impiegati per rigenerare le caratteristiche del bitume invecchiato contenuto nel conglomerato bituminoso da riciclare devono avere le caratteristiche chimico-fisiche riportate nella Tabella 5.

Il dosaggio varia in funzione della percentuale di conglomerato riciclato e delle caratteristiche del bitume in esso contenuto.

Per determinare la quantità di ACF da impiegare si deve preventivamente calcolare la percentuale teorica del bitume nuovo da aggiungere con la seguente espressione:

$$P_n = P_t - (P_v \times P_r)$$

dove

P_n = percentuale di legante nuovo da aggiungere riferita al totale degli inerti;

P_t = percentuale totale di bitume nella miscela di inerti nuovi e conglomerato di riciclo;

P_v = percentuale di bitume vecchio (preesistente) riferita al totale degli inerti;

P_r = frazione di conglomerato riciclato rispetto al totale della miscela.

Il valore di P_t viene determinato con l'espressione:

$$P_t = 0,035 a + 0,045 b + cd + f$$

dove

P_t = % di bitume in peso riferita alla miscela totale, espressa come numero intero;

a = % di aggregato trattenuto al setaccio UNI 2 mm;

b = % di aggregato passante al setaccio UNI 2 mm e trattenuto al setaccio 0,075 mm;

c = % di aggregato passante al setaccio 0,075 mm;

$d = 0,15$ per un passante al N. 200 compreso tra 11 e 15;

$d = 0,18$ per un passante al N. 200 compreso tra 6 e 10;

$d = 0,20$ per un passante al N. 200 ≤ 6 ;

f = parametro compreso normalmente fra 0,3 e 0,8, variabile in funzione dell'assorbimento degli inerti.

Si procede quindi a costruire in un diagramma viscosità (a 60 °C) percentuale di rigenerante (rispetto al legante nuovo) una curva di viscosità con almeno tre punti misurati:

K = viscosità della miscela bitume estratto più bitume aggiunto nelle proporzioni determinate con le formule precedenti, senza rigenerante.

M = viscosità della miscela bitume estratto più bitume aggiunto in cui una parte del bitume nuovo è sostituita dall'agente rigenerante nella misura del 10% in peso rispetto al bitume aggiunto.

F = viscosità della miscela simile alla precedente in cui una parte del bitume nuovo è sostituita dall'agente rigenerante nella misura del 20% in peso rispetto al bitume aggiunto.

Da questo diagramma mediante interpolazione lineare è possibile dedurre, alla viscosità di 2000 Pa•s, la percentuale di rigenerante necessaria.

L'immissione degli ACF nel bitume deve essere realizzata con attrezzature idonee, tali da garantire l'esatto dosaggio e la loro perfetta dispersione nel legante bituminoso.

La presenza degli ACF nel bitume viene accertata mediante la prova di separazione cromatografica su strato sottile.

Tabella - ATTIVANTI CHIMICI FUNZIONALI

Parametro	Normativa	Unità di misura	Valore
Densità a 25/25°C	ASTM D - 1298		0,900 - 0,950
Punto di infiammabilità v.a.	ASTM D - 92	°C	200
Viscosità dinamica a 160°C, $\gamma=10s^{-1}$	SNV 671908/74	Pa • s	0,03 - 0,05
Solubilità in tricloroerilene	ASTM D - 2042	% in peso	99,5
Numero di neutralizzazione	IP 213	mg/KOH/g	1,5-2,5
Contenuto di acqua	ASTM D - 95	% in volume	1
Contenuto di azoto	ASTM D - 3228	% in peso	0,8-1,0

Art. 90 – Murature di getti o calcestruzzi

Il calcestruzzo da impiegarsi nelle fondazioni delle opere d'arte o in elevazione, o per qualsiasi altro lavoro, sarà composto nelle proporzioni indicate nel presente capitolato e che potranno essere meglio precisate dalla Direzione dei Lavori.

Il calcestruzzo sarà messo in opera appena confezionato e disposto a strati orizzontali dell'altezza da 20 a 30 cm, su tutta l'estensione della parte di opera che si esegue ad un tempo, ben battuto e costipato, per modo che non resti alcun vano nello spazio che deve contenerlo nella sua massa.

Quando il calcestruzzo sia da collocare in opera entro cavi molto incassati o a pozzo, dovrà essere calato nello scavo mediante secchi a ribaltamento.

Solo in caso di cavi molto larghi, la Direzione dei Lavori potrà consentire che il calcestruzzo venga gettato liberamente, nel qual caso prima del conguagliamento e della battitura, per ogni strato di 30 cm di altezza dovrà essere ripreso dal fondo del cavo rimpastato per rendere uniforme la miscela dei componenti.

Quando il calcestruzzo sia gettato sott'acqua, si dovranno impiegare tramogge casse apribili, o quegli altri mezzi di immersione che la Direzione dei Lavori prescriverà, ed usare la diligenza necessaria ad impedire che, nel passare attraverso l'acqua, il calcestruzzo si dilavi e perda, sia pur minimamente, della sua energia.

Finito il getto e spianata con ogni diligenza la superficie superiore, il calcestruzzo dovrà essere lasciato assodare per tutto il tempo che la Direzione dei Lavori riterrà necessario per reggere la pressione che il calcestruzzo dovrà sopportare.

Quando il calcestruzzo sarà impiegato in rivestimento di scarpate, si dovrà aver cura di coprirlo con uno strato di sabbia di almeno 10 cm e di bagnarlo con frequenza ed abbondanza per impedire il troppo rapido prosciugamento.

È vietato assolutamente l'impiego di calcestruzzi che non si potessero mettere in opera immediatamente dopo la loro preparazione; quelli che per qualsiasi motivo non avessero impiego immediato dopo la loro preparazione debbono senz'altro essere gettati a rifiuto.

Art. 91 – Opere in conglomerato c.a. e cemento armato precompresso

Nell'esecuzione delle opere in cemento armato normale e precompresso l'Appaltatore dovrà attenersi strettamente a tutte le norme vigenti per l'accettazione dei cementi e per l'esecuzione delle opere in conglomerato cementizio e a struttura metallica (D.M. 17 gennaio 2018 e D.P.R. 380/2001 e s.m.i.).

Nella formazione dei conglomerati di cemento si deve avere la massima cura affinché i componenti riescano intimamente mescolati, bene incorporati e ben distribuiti nella massa.

Gli impasti debbono essere preparati soltanto nella quantità necessaria per l'impiego immediato e cioè debbono essere preparati di volta in volta e per quanto possibile in vicinanza del lavoro.

Per ogni impasto si devono misurare le quantità dei vari componenti, in modo da assicurare che le proporzioni siano nella misura prescritta, mescolando da prima a secco il cemento con la sabbia, poi questa con la ghiaia o il pietrisco ed in seguito aggiungere l'acqua con ripetute aspersioni, continuando così a rimescolare l'impasto finché assuma l'aspetto di terra appena umida.

Costruito ove occorra il cassero per il getto, si comincia il versamento del calcestruzzo che deve essere battuto fortemente a strati di piccola altezza finché l'acqua affiori in superficie. Il getto sarà eseguito a strati di spessore non superiore a 15 cm.

Contro le pareti dei casseri, per la superficie in vista, si deve disporre della malta in modo da evitare per quanto sia possibile la formazione di vani e di ammanchi.

I casseri occorrenti per le opere di getto debbono essere sufficientemente robusti da resistere senza deformarsi alla spinta laterale dei calcestruzzi durante la pigiatura.

Quando sia ritenuto necessario, i conglomerati potranno essere vibrati con adatti mezzi. I conglomerati con cemento ad alta resistenza è opportuno che vengano vibrati. La vibrazione

deve essere fatta per strati di conglomerato dello spessore che verrà indicato dalla Direzione dei lavori e comunque non superiore a 15 cm ed ogni strato non dovrà essere vibrato oltre un'ora dopo il sottostante.

I mezzi da usarsi per la vibrazione potranno essere interni (vibratori a lamiera o ad ago) ovvero esterni da applicarsi alla superficie esterna del getto o alle casseforme.

I vibratori interni sono in genere più efficaci, si deve però evitare che essi provochino spostamenti nelle armature.

La vibrazione superficiale viene di regola applicata alle solette di piccolo e medio spessore (massimo 20 cm).

Quando sia necessario vibrare la cassaforma è consigliabile fissare rigidamente il vibratore alla cassaforma stessa che deve essere opportunamente rinforzata. Sono da consigliarsi vibratori a frequenza elevata (da 4.000 a 12.000 cicli al minuto ed anche più).

I vibratori interni vengono immersi nel getto e ritirati lentamente in modo da evitare la formazione dei vuoti; nei due percorsi si potrà avere una velocità media di 8-10 cm/sec; lo spessore del singolo strato dipende dalla potenza del vibratore e dalla dimensione dell'utensile.

Il raggio di azione viene rilevato sperimentalmente caso per caso e quindi i punti di attacco vengono distanziati in modo che l'intera massa risulti lavorata in maniera omogenea (distanza media 50 cm).

Si dovrà mettere particolare cura per evitare la segregazione del conglomerato; per questo esso dovrà essere asciutto con la consistenza di terra umida debolmente plastica.

La granulometria dovrà essere studiata anche in relazione alla vibrazione: con malta in eccesso si ha sedimentazione degli inerti in strati di diversa pezzatura, con malta in difetto si ha precipitazione della malta e vuoti negli strati superiori.

La vibrazione non deve prolungarsi troppo, di regola viene sospesa quando appare in superficie un lieve strato di malta omogenea ricca di acqua.

Man mano che una parte del lavoro è finita, la superficie deve essere periodicamente innaffiata affinché la presa avvenga in modo uniforme, e, quando occorra, anche coperta con sabbia o tela mantenuta umida per proteggere l'opera da variazioni troppo rapide di temperatura.

Le riprese debbono essere, per quanto possibile, evitate.

Quando siano veramente inevitabili, si deve umettare bene la superficie del conglomerato eseguito precedentemente se questo è ancora fresco; dove la presa sia iniziata o fatta si deve raschiare la superficie stessa e prima di versare il nuovo conglomerato, applicare un sottile strato di malta di cemento e sabbia nelle proporzioni che, a seconda della natura dell'opera, saranno di volta in volta giudicate necessarie dalla Direzione dei Lavori, in modo da assicurare un buon collegamento dell'impasto nuovo col vecchio. Si deve fare anche la lavatura se la ripresa non è di fresca data.

In tutti i casi il conglomerato deve essere posto in opera per strati disposti normalmente agli sforzi dai quali la massa muraria di calcestruzzo è sollecitata.

Quando l'opera venga costruita per tratti o segmenti successivi, ciascuno di essi deve inoltre essere formato e disposto in guisa che le superfici di contatto siano normali alla direzione degli sforzi a cui la massa muraria, costituita dai tratti o segmenti stessi, è assoggettata.

Le pareti dei casseri di contenimento del conglomerato di getto possono essere tolte solo quando il conglomerato abbia raggiunto un grado di maturazione sufficiente a garantire che la solidità dell'opera non abbia per tale operazione a soffrirne neanche minimamente.

Per lavori da eseguirsi con smalto cementizio in presenza di acqua marina, si debbono usare tutte le cure speciali atte particolarmente ad impedire la penetrazione di acqua di mare nella massa cementizia.

Per il cemento armato da eseguirsi per opere lambite dalle acque marine ovvero da eseguirsi sul litorale marino ovvero a breve distanza dal mare, l'armatura metallica dovrà essere posta in opera in modo da essere protetta da almeno uno spessore di 4 centimetri di calcestruzzo, e le superfici esterne delle strutture in cemento armato dovranno essere boiaccate.

Per il cemento armato precompresso si studieranno la scelta dei componenti e le migliori proporzioni dell'impasto con accurati studi preventivi di lavori.

Per le opere in cemento armato precompresso devono essere sempre usati, nei calcestruzzi, cementi ad alta resistenza con le prescritte caratteristiche degli inerti da controllarsi continuamente durante la costruzione, impasti e dosaggi da effettuarsi con mezzi meccanici, acciai di particolari caratteristiche meccaniche, osservando scrupolosamente in tutto le norme di cui al D.M. 14 gennaio 2008 e al D.P.R. 380/2001 e s.m.i.

Qualunque sia l'importanza delle opere da eseguire in cemento armato, all'Appaltatore spetta sempre la completa ed unica responsabilità della loro regolare ed esatta esecuzione in conformità del progetto appaltato e degli elaborati di esecutivi che gli saranno consegnati mediante ordini di servizio dalla Direzione dei Lavori in corso di appalto e prima dell'inizio delle costruzioni.

L'Appaltatore dovrà avere a disposizione per la condotta effettiva dei lavori un ingegnere competente per i lavori in cemento armato, il quale risiederà sul posto per tutta la durata dei lavori medesimi. Spetta in ogni caso all'Appaltatore la completa ed unica responsabilità della regolare ed esatta esecuzione delle opere in cemento armato.

Le prove di carico verranno eseguite a spese dell'Appaltatore e le modalità di esse saranno fissate dalla Direzione dei Lavori, tenendo presente che tutte le opere dovranno essere atte a sopportare i carichi fissati nelle norme sopra citate.

Le prove di carico non si potranno effettuare prima di 50 giorni dall'ultimazione del getto.

Le prove verranno eseguite a spese dell'Impresa e le modalità di esse saranno fissate dalla Direzione lavori.

Nel caso la resistenza dei provini assoggettati a prove nei laboratori di cantiere risulti inferiore a quello indicato nei disegni approvati dal Direttore dei lavori, questi potrà, a suo insindacabile giudizio, ordinare la sospensione dei getti dell'opera interessata, in attesa dei risultati delle prove dei laboratori ufficiali.

Qualora anche tale valore fosse inferiore a quello di progetto occorre procedere, a cura e spese dell'Appaltatore, ad un controllo teorico e/o sperimentale della struttura interessata dal quantitativo di calcestruzzo carente, sulla base della resistenza ridotta, oppure ad una verifica della resistenza con prove complementari, o con prelievo di provini per carotaggio direttamente dalle strutture, oppure con altri strumenti e metodi di gradimento dalla Direzione lavori.

Tali controlli formeranno oggetto di apposita relazione nella quale sia dimostrato che, ferme restando le ipotesi di vincolo e di carico delle strutture, la resistenza caratteristica è ancora compatibile con le sollecitazioni di progetto, secondo la destinazione d'uso dell'opera e in conformità delle leggi in vigore.

Se tale relazione sarà approvata dal Direttore dei lavori il calcestruzzo verrà contabilizzato in base al valore della resistenza caratteristica risultante.

Qualora tale resistenza non risulti compatibile con le sollecitazioni di progetto, l'Appaltatore sarà tenuto a sua cura e spese, alla demolizione e rifacimento dell'opera oppure all'adozione di quei provvedimenti che la Direzione lavori riterrà di approvare formalmente. Nessun indennizzo o compenso sarà dovuto all'Appaltatore se il valore della resistenza caratteristica del calcestruzzo risulterà maggiore di quanto previsto.

Oltre ai controlli relativi alla resistenza caratteristica di cui sopra, il Direttore dei lavori potrà, a suo insindacabile giudizio, e a complete spese dell'Appaltatore, disporre tutte le prove che riterrà necessarie, e in particolare le seguenti:

- a) prova del cono di cui all'App. E della U.N.I. 7163-79;
- b) prova del dosaggio di cemento di cui alla U.N.I. 6393-72 e alla U.N.I. 6394-69;
- c) prova del contenuto d'aria di cui alla U.N.I. 6395-72;
- d) prova del contenuto di acqua;
- e) prova di omogeneità in caso di trasporto con autobetoniera;
- f) prova di resistenza a compressione su campioni cilindrici prelevati con carotaggio da strutture già stagionate;
- g) prova di resistenza a compressione con sclerometro.

Il prezzo di elenco si intende comprensivo di ogni onere per esecuzione in quota o sotto scarpata a qualsiasi altezza rispetto al piano stradale.

Gli additivi dovranno in ogni caso essere preventivamente sottoposti all'approvazione della D.L. che potrà in ogni momento disporre le prove che più riterrà opportune per valutarne le caratteristiche specifiche.

Art. 92 – Opere in lattomeria accessorie a lavori stradali

Ringhiere - I parapetti da installare lungo i bordi esterni di marciapiedi, canali aperti, ecc., saranno realizzati come da progetto e, ove non diversamente prescritto, in acciaio a qualità controllata secondo le vigenti norme zincati a caldo a norma UNI EN ISO 1461 o verniciati.

Qualora non vi siano indicazioni specifiche, essi saranno di norma costituiti da una serie di sostegni verticali in profilato metallico, correnti tubolari, orizzontali o paralleli al piano di calpestio, fissati ai sostegni e di cui il superiore, con funzione di corrimano, sarà posto ad altezza non inferiore a 1.00 m dal piano di calpestio. I sostegni saranno di norma alloggiati, per la occorrente profondità, in appositi fori di ancoraggio predisposti, o su piastre, sulle opere d' arte e fissati con malta a ritiro compensato o tiranti chimici.

Nel caso di collocazione del parapetto in zona presumibilmente sottoposta a notevole transito pedonale (zone urbane, collegamenti pedonali particolari, ecc.), la costituzione del parapetto dovrà essere tale da risultare inattraversabile da una sfera di diametro superiore a 100 mm.

I parapetti dovranno essere sottoposti a verifica statica, ai sensi della L. 1086/81, secondo i carichi previsti dalle vigenti normative. Quando al di sotto ed all'esterno del parapetto si svolga un transito veicolare e/o pedonale, di modo che risulti possibile la caduta di oggetti dal piano di calpestio sui sottostanti veicoli e/o pedoni, dovranno essere previste idonee protezioni, costituite da fascia parapiede, pannelli in rete metallica, pannelli ciechi, ecc., secondo le indicazioni del progetto e della Direzione dei Lavori.

Altri manufatti in latta, in lamiera di ferro nera o zincata, in ghisa, in zinco, in rame, in piombo, in ottone, in alluminio o in altri metalli dovranno essere delle dimensioni e forme richieste, nonché lavorati a regola d'arte, con la maggiore precisione.

Detti lavori saranno dati in opera, salvo contraria precisazione contenuta nella tariffa dei prezzi, completi di ogni accessorio necessario al loro perfetto funzionamento.

Le giunzioni dei pezzi saranno fatte mediante chiodature, ribattiture, o saldature, secondo quanto prescritto dalla D.L. ed in conformità ai campioni, che dovranno essere presentati alla D.L. stessa per la preventiva approvazione.

L'Impresa ha obbligo di presentare, a richiesta della D.L., i progetti delle varie opere complete dei relativi calcoli, disegni e relazioni, di apportarvi le modifiche che saranno richieste e di ottenere l'approvazione da parte della D.L. prima dell'inizio delle opere stesse.

B) OPERE FOGNARIE

Art. 93 – Posa in opera di tubazioni per condotte a gravità

I tubi e le condotte (metallici o plastici) dovranno essere posati da valle verso monte e con il bicchiere orientato in senso contrario alla direzione del flusso, avendo cura che all'interno non penetrino detriti o materie estranee o venga danneggiata la superficie interna della condotta, delle testate, dei rivestimenti protettivi o delle guarnizioni di tenuta.

Movimentazione dei tubi e loro accessori

a) Carico, trasporto e scarico

1. *Generalità:* Il carico, il trasporto, lo scarico e tutte le manovre in genere, dovranno essere eseguite con la maggior cura possibile, adoperando mezzi idonei a seconda del tipo e del diametro dei tubi ed adottando tutti gli accorgimenti necessari al fine di evitare rotture, crinature, lesioni o danneggiamenti in genere ai materiali costituenti le tubazioni stesse ed al loro eventuale rivestimento. Pertanto, si dovranno evitare urti, inflessioni e sporgenze eccessive,

strisciamenti, contatti con corpi che possano comunque provocare deterioramento o deformazione dei tubi.

Nei cantieri dovrà predisporre quanto occorra (mezzi idonei e piani di appoggio) per ricevere i tubi, i pezzi speciali e gli accessori da installare.

2. *Carico e scarico*: Nella movimentazione dei tubi e pezzi speciali, dovrà evitarsi di far strisciare o cadere i tubi e, qualora siano sospesi, di farli urtare contro corpi rigidi. Il rotolamento dei tubi a mano può essere consentito solo qualora i piani di rotolamento siano esenti da asperità ed il movimento sia controllato. Nei tratti in pendenza, i tubi devono essere guidati con mezzi idonei, per impedire un rotolamento troppo veloce ed irregolare. Si deve impedire l'urto contro i materiali già scaricati. Infine, nel rotolamento si devono tenere a portata di mano dei ceppi bloccanti.

Qualora i tubi provengano imballati, essi dovranno essere scaricati, se possibile, prima di sciogliere gli imballi. All'apertura di questi, si dovrà evitare che i tubi degli strati più alti rotolino al suolo.

Gli apparecchi utilizzati per le operazioni di carico e scarico (escavatori, gru, ecc.) devono essere equipaggiati con dispositivi di sollevamento ed abbassamento graduale, in modo tale da impedire movimenti bruschi del carico.

I dispositivi di presa ed alloggiamento del carico (colli di cigno, catene, cinghie, ecc.) devono essere realizzati ed applicati in modo tale da non compromettere la sicurezza e non danneggiare il materiale trasportato, in particolare alle estremità ed ai rivestimenti protettivi; a tal fine, le imbracature dovranno essere opportunamente rivestite di materiale morbido. E' vietato utilizzare per il sollevamento ganci inseriti forando il vertice dei tubi. Non, ammesso applicare dispositivi di imbracatura ai denti del cucchiaio di escavatori e pale caricatori. In ogni caso, qualora si verificano danneggiamenti ai rivestimenti protettivi esterni, i punti danneggiati devono essere trattati con la stessa sostanza protettiva prima di calare il tubo nella fossa. Nelle operazioni di carico e scarico, si devono osservare le prescrizioni in materia di prevenzione degli infortuni ed in difetto le specifiche tecniche delle ditte costruttrici e delle associazioni di categoria. Gli operatori devono portare protezioni, come elmetto, guanti, scarpe rinforzate, ecc. E' vietato fermarsi nella zona di pericolo.

3. *Trasporto*: Il mezzo di trasporto deve essere adatto al materiale trasportato. La superficie di carico deve essere libera da residui, che possano favorire lo slittamento di tubi e pezzi speciali. Il carico deve essere effettuato tenendo conto dei limiti ammissibili sia in termini di peso totale che di peso sui singoli assi del veicolo; anche nel caso di carico parziale, si deve fare attenzione ad una regolare ripartizione dei pesi. Il carico deve essere stivato in modo tale che il suo baricentro si trovi sopra l'asse longitudinale del veicolo; il baricentro deve essere tenuto il più basso possibile. Le sponde laterali dei veicoli stradali possono essere abbassate, se le dimensioni del materiale caricato lo richiedono.

I tubi vengono disposti sui mezzi di trasporto in orizzontale, parallelamente od ortogonalmente rispetto all'asse del veicolo, oppure in verticale. Nel trasporto ferroviario, si deve preferire la disposizione parallela all'asse del veicolo.

Tubi e pezzi speciali devono essere assicurati per il trasporto in modo tale da non compromettere la stabilità del carico. Il carico viene assicurato mediante sponde, pezzi di legno, cunei e - in caso di necessità - mediante reggia tute addizionali con catene di ancoraggio, cinghie o funi di acciaio. I mezzi per assicurare il carico devono essere applicati in modo tale da evitare sollecitazioni concentrate in punti singoli. Si deve fare attenzione che catene, cinghie e funi di acciaio siano ben tesi.

Nel caso di disposizione dei tubi in strati sovrapposti, i tubi dello strato superiore possono essere collocati sopra tavole di legno squadrato, oppure nelle selle ricavate tra i tubi dello strato inferiore. Le tavole in legno devono essere disposte il più possibile una accanto all'altra ed assicurate con cunei anche nella parte inferiore. I cunei devono essere applicati alle tavole di legno in modo tale che non si possano muovere. Prima dell'uso, tavole e cunei devono essere accuratamente ispezionati. Nel trasporto su strada, la velocità deve essere fissata in relazione alle condizioni di traffico ed alle caratteristiche del carico e del veicolo. Nel trasporto

fuori strada, si dovrà avere particolare riguardo alla natura del suolo, riducendo adeguatamente la velocità per evitare i danneggiamenti derivanti dai sobbalzi.

b) Deposito ed accatastamento

1. *Accatastamento dei tubi in cantiere:* L'accatastamento dovrà essere effettuato disponendo i tubi su un'area piana e stabile, protetta al fine di evitare pericoli di incendio, riparata dai raggi solari nel caso di tubi soggetti a deformazioni o deterioramenti determinati da sensibili variazioni termiche. La base delle cataste dovrà poggiare su tavole opportunamente distanziate o su predisposto letto di appoggio.

L'altezza sarà contenuta entro limiti adeguati ai materiali ed ai diametri, per evitare deformazioni nelle tubazioni di base e per consentire un agevole prelievo.

I tubi accatastati dovranno essere bloccati con cunei onde evitare improvvisi rotolamenti; provvedimenti di protezione dovranno, in ogni caso, essere adottati per evitare che le testate dei tubi possano subire danneggiamenti di sorta. Per tubi deformabili le estremità saranno rinforzate con crociere provvisoriale. I tubi muniti di bicchiere dovranno essere accatastati interponendo appositi distanziatori, in modo che sia evitato il mutuo contatto tra i bicchieri, al fine di evitarne la deformazione. Per evitare che i bicchieri subiscano sollecitazioni, dovrà anche aversi cura che i tubi si appoggino l'uno all'altro lungo intere generatrici, disponendo i bicchieri alternativamente sistemati da una parte e dall'altra della catasta e sporgenti da essa. I tubi in gres imballati devono essere accatastati negli imballi di fornitura.

Tutti i pezzi speciali devono essere depositati ed accatastati in modo tale da non essere danneggiati.

2. *Deposito dei giunti, delle guarnizioni e degli accessori:* I giunti, le guarnizioni, le bullonerie ed i materiali in genere, se deteriorabili, dovranno essere depositati, fino al momento del loro impiego, in spazi chiusi, entro contenitori protetti dai raggi solari o da sorgenti di calore, dal contatto con olii o grassi e non sottoposti a carichi. In particolare, le guarnizioni in gomma dovranno essere conservate entro i sacchi o le scatole in cui sono pervenute in cantiere, in luoghi freschi, secchi e la cui temperatura non superi + 20 °C e non scenda sotto - 10 C.

3. *Lo sfilamento dei tubi:* I tubi dovranno essere sfilati lungo il tracciato seguendo criteri analoghi a quelli indicati per lo scarico ed il trasporto, evitando pertanto qualsiasi manovra di strisciamento.

Nel depositare i tubi sul ciglio dello scavo, necessario curare che gli stessi siano in equilibrio stabile per tutto il periodo di permanenza costruttiva. Anche la stabilità della fossa di scavo non deve essere messa in pericolo dal materiale depositato; a tal fine, si deve lasciar libera una striscia di almeno 60 cm di larghezza lungo la fossa.

Art. 94 – Condotte in PVC

Norme da osservare

Per la movimentazione e la posa dei tubi in PVC (cloruro di polivinile) saranno scrupolosamente osservate le prescrizioni contenute nelle Raccomandazioni I.I.P.

Movimentazione

Tutte le operazioni di cui appresso - per trasporto, carico, scarico, accatastamento, ed anche per posa in opera - devono essere effettuate con cautela ancora maggiore alle basse temperature (perché aumentano le possibilità di rotture o fessurazione dei tubi).

Trasporto

Nel trasporto bisogna supportare i tubi per tutta la loro lunghezza onde evitare di danneggiare le estremità a causa delle vibrazioni.

Si devono evitare urti, inflessioni e sporgenze eccessive, contatti con corpi taglienti ed acuminati.

Le imbragature per il fissaggio del carico possono essere realizzate con funi o bande di canapa, di nylon o similari; se si usano cavi d'acciaio, i tubi devono essere protetti nelle zone di contatto. Si deve fare attenzione affinché i tubi, generalmente provvisti di giunto ad una delle estremità, siano adagiati in modo che il giunto non provochi una loro inflessione; se necessario si può intervenire con adatti distanziatori tra tubo e tubo.

Nel caricare i mezzi di trasporto, si adageranno prima i tubi più pesanti, onde evitare la deformazione di quelli più leggeri.

Qualora il trasporto venga effettuato su autocarri, i tubi non dovranno sporgere più di un metro dal piano di carico. Durante la movimentazione in cantiere e soprattutto durante il defilamento lungo gli scavi, si deve evitare il trascinarsi dei tubi sul terreno, che potrebbe provocare danni irreparabili dovuti a rigature profonde prodotte da sassi o da altri oggetti acuminati.

Carico e scarico

Queste operazioni devono essere effettuate con grande cura. I tubi non devono essere né buttati, né fatti strisciare sulle sponde degli automezzi caricandoli o scaricandoli dai medesimi; devono invece essere sollevati ed appoggiati con cura.

Accatastamento e deposito

I tubi lisci devono essere immagazzinati su superfici piane prive di parti taglienti e di sostanze che potrebbero intaccare i tubi.

I tubi bicchierati, oltre alle avvertenze di cui sopra, devono essere accatastati su traversini di legno, in modo che i bicchieri della fila orizzontale inferiore non subiscano deformazioni; inoltre i bicchieri stessi devono essere sistemati alternativamente dall'una e dall'altra parte della catasta in modo da essere sporgenti (in questo modo i bicchieri non subiscono sollecitazioni ed i tubi si presentano appoggiati lungo un'intera generatrice).

I tubi devono essere accatastati ad un'altezza non superiore a 1,50 m (qualunque sia il loro diametro), per evitare possibili deformazioni nel tempo.

Se i tubi non vengono adoperati per un lungo periodo, devono essere protetti dai raggi solari diretti con schermi opachi che però non impediscano una regolare aerazione.

Qualora i tubi venissero spediti in fasci legati con gabbie, è opportuno seguire, per il loro accatastamento, le istruzioni del produttore. Nei cantieri dove la temperatura ambientale può superare agevolmente e per lunghi periodi i 25 °C, è da evitare l'accatastamento di tubi infilati l'uno nell'altro, che provocherebbe l'ovalizzazione, per eccessivo peso, dei tubi sistemati negli strati inferiori.

Raccordi e accessori

I raccordi e gli accessori vengono in generale forniti in appositi imballaggi. Se invece sono sfusi si dovrà evitare, in fase di immagazzinamento e di trasporto, di ammucchiarli disordinatamente così come si dovrà evitare che possano deformarsi o danneggiarsi per urti tra loro o con altri materiali pesanti.

Posa in opera e rinterro

Letto di posa

Il fondo dello scavo, che dovrà essere stabile, verrà accuratamente livellato in modo da evitare gibbosità ed avvallamenti onde consentire che il tubo in PVC vi si appoggi per tutta la sua lunghezza.

Prima della collocazione del tubo sarà formato il letto di posa per una altezza minima di 10 cm distendendo sul fondo della trincea, ma dopo la sua completa stabilizzazione, uno strato di materiale incoerente - quale sabbia o terra sciolta e vagliata - che non contenga pietruzze; il materiale più adatto è costituito da ghiaia o da pietrisco di pezzatura 10 - 15 mm oppure da sabbia mista a ghiaia con diametro massimo di 20 mm.

Su tale strato verrà posato il tubo che verrà poi rinfiancato quanto meno per 20 cm per lato e ricoperto con lo stesso materiale incoerente per uno spessore non inferiore a 20 cm misurato sulla generatrice superiore. Su detto ricoprimento dovrà essere sistemato il materiale di risulta dello scavo per strati successivi non superiori a 30 cm di altezza, costipati e bagnati se necessario.

Posa della tubazione

Prima di procedere alla loro posa in opera, i tubi in PVC devono essere controllati uno ad uno per scoprire eventuali difetti. Le code, i bicchieri, le guarnizioni devono essere integre.

I tubi ed i raccordi devono essere sistemati sul letto di posa in modo da avere un contatto continuo con il letto stesso.

Le nicchie precedentemente scavate per l'alloggiamento dei bicchieri devono, se necessario, essere accuratamente riempite, in modo da eliminare eventualmente spazi vuoti sotto i bicchieri stessi.

Rinterro

Il materiale già usato per la costituzione del letto verrà sistemato attorno al tubo e costipato a mano per formare strati successivi di 20-30 cm fino alla mezzera del tubo, avendo la massima cura nel verificare che non rimangano zone vuote sotto al tubo e che il rinfiacco tra tubo e parete dello scavo sia continuo e compatto. Durante tale operazione verranno recuperate le eventuali impalcature poste per il contenimento delle pareti dello scavo.

Il secondo strato di rinfiacco giungerà fino alla generatrice superiore del tubo. La sua compattazione dovrà essere eseguita sempre con la massima attenzione. Il terzo strato giungerà ad una quota superiore per 15 cm a quella della generatrice più alto del tubo. La compattazione avverrà solo lateralmente al tubo, mai sulla sua verticale. L'ulteriore riempimento sarà effettuato con il materiale proveniente dallo scavo, depurato dagli elementi con diametro superiore a 10 cm e dai frammenti vegetali ed animali.

Gli elementi con diametro superiore a 2 cm, presenti in quantità superiore al 30%, devono essere eliminati, almeno per l'aliquota eccedente tale limite. Le terre difficilmente comprimibili (torbose, argillose, ghiacciate) sono da scartare. Il riempimento va eseguito per strati successivi di spessore pari a 30 cm che devono essere compattati ed eventualmente bagnati per lo spessore di 1 m (misurato dalla generatrice superiore del tubo).

Infine, va lasciato uno spazio libero per l'ultimo strato di terreno vegetale.

Pozzetti, giunzioni e prova delle condotte in PVC per acquedotto

Pozzetti

Nei pozzetti da costruire per il contenimento di apparecchiature idrauliche (scarichi, sfiati, ecc.) lungo la condotta in PVC per acquedotti, è indispensabile che i due tronchetti di acciaio calibrato a flangia - che vanno collocati per collegarsi da una parte con la tubazione in PVC (un tronchetto mediante giunto meccanico e l'altro tronchetto mediante giunto scorrevole con guarnizione elastomerica) e dall'altra parte con la saracinesca o lo sfiato, ecc. mediante giunto a flangia - fuoriescano, per la parte flangiata, dalla muratura verso l'interno del pozzetto.

Giunzioni

Le giunzioni delle tubazioni di PVC per acquedotti saranno eseguite, a seconda del tipo di giunto stabilito, con le seguenti modalità.

A) *Giunti a bicchiere e a manicotto a scorrimento assiale con tenuta mediante guarnizioni elastomeriche*

- a) Verificare che le estremità dei tubi siano smussate correttamente;
- b) provvedere ad una accurata pulizia delle parti da congiungere, assicurandosi che esse siano integre; se già inserita, togliere provvisoriamente la guarnizione di tenuta;
- c) segnare sulla parte maschia del tubo una linea di riferimento procedendo come segue:
 - si introduce il tubo nel bicchiere fino a rifiuto, segnando la posizione raggiunta;
 - si ritira il tubo non meno di 10 mm;
 - si segna in modo ben visibile sul tubo la nuova posizione raggiunta, che è la linea di riferimento;
- d) inserire la guarnizione elastomerica di tenuta nell'apposita sede;
- e) lubrificare la superficie interna della guarnizione e la superficie esterna della punta con apposito lubrificante (acqua saponosa o lubrificante a base di silicone, ecc.);
- f) infilare la punta nel bicchiere fino alla linea di riferimento, facendo attenzione che la guarnizione non esca dalla sede.

B) *Giunti a bicchiere e a manicotto del tipo non scorrevole ottenuti mediante incollaggio*

- a) Verificare che tubo e bicchiere abbiano diametri di accoppiamento rispondenti alle norme UNI;
- b) verificare che le estremità dei tubi siano smussate correttamente;

- c) pulire accuratamente le superfici di accoppiamento del tubo e del bicchiere con carta vetrata o solventi adeguati (molti incollaggi difettosi sono imputabili alla cattiva esecuzione di questa operazione);
- d) introdurre il tubo nel bicchiere fino a battuta e fare un segno sulla superficie dello stesso in corrispondenza della bocca del bicchiere. Ciò consente di predeterminare la porzione di tubo che dovrà essere spalmata di collante;
- e) assicurarsi che il collante impiegato non sia un adesivo ma realizzi una saldatura chimica;
- f) spalmare il collante, con un pennello di dimensioni adeguate, in maniera uniforme sulla superficie interna del bicchiere e sulla superficie esterna del tubo in corrispondenza della zona precedentemente marcata, avendo cura di accertarsi che non resti un'eccessiva quantità di collante nell'interno del bicchiere;
- g) introdurre immediatamente il tubo nel bicchiere fino a battuta. Dopo questa operazione è opportuno non sottoporre a tensioni il collegamento effettuato. Prima di mettere l'impianto in esercizio è consigliabile attenersi alle istruzioni del fabbricante relativamente al tempo di consolidamento del collante.

C) Giunti a serraggio meccanico tipo <<Gibault>>

Qualunque sia la forma esterna ed il tipo di serraggio con cui questo giunto è realizzato è necessario che la sua lunghezza utile, ossia la distanza assiale fra le due guarnizioni, sia non inferiore alla somma delle massime possibili variazioni lineari dei due tronchi da congiungere più una quantità variabile dai 30 ai 100 mm in relazione al diametro dei tronchi stessi.

Provvedere ad un'accurata pulizia delle parti da congiungere, assicurarsi che esse siano integre, infilare le due estremità nel giunto meccanico assicurandosi che ciascuna di esse sia introdotta per una lunghezza corrispondente ad almeno 1/3 della lunghezza del manicotto senza però che vengano a contatto fra di loro; infilare i bulloni, le rondelle ed i dadi attuandone il serraggio a croce.

D) Giunti con ancoraggio mediante anello o ghiera di graffaggio

- a) Tagliare il tubo nella lunghezza richiesta. Per il montaggio dei raccordi di misure medie e grandi, la parte terminale del tubo dovrà essere smussata accuratamente;
- b) separare le parti del raccordo e montarle sul tubo: prima la ghiera, seguita dall'anello di serraggio. Fare attenzione che l'anello di serraggio conico sia disposto nella direzione esatta, cioè con la parte terminale maggiore verso il raccordo;
- c) infilare il tubo nel corpo del raccordo fino a che non oltrepassi la guarnizione toroidale elastomerica e tocchi la battuta interna del corpo del raccordo. Nel caso di misure medie e grandi è bene lubrificare con acqua saponata o vasellina la parte terminale del tubo e la guarnizione toroidale elastomerica;
- d) accostare l'anello di serraggio conico al corpo del raccordo. Per fare scivolare meglio l'anello di serraggio, dilatarlo con un cacciavite;
- e) avvitare strettamente la ghiera al corpo del raccordo. Per il serraggio finale, nelle misure medie e grandi, dovrà essere usata una chiave a nastro.

E) Giunti a flangia libera con collare di appoggio o fissa

Anche per questo tipo di giunto si tenga conto di quanto indicato al punto C):

- a) infilare la flangia libera nell'estremità del tubo;
- b) unire il collare d'appoggio al tubo procedendo come descritto al punto B);
- c) disporre la guarnizione elastomerica nell'apposita scanalatura del collare;
- d) bullonare effettuando il serraggio a croce.

Collegamento dei tubi in PVC per acquedotto con tubi di altro materiale

In genere, il collegamento fra tubazioni per acquedotto di diverso materiale avviene a mezzo flange opportunamente predisposte, oppure a mezzo di raccordi di PVC o PVC e metallo con una derivazione filettata e l'altra per incollaggio.

Nel giunto di PVC confezionato con bicchiere con guarnizione elastomerica non può essere inserito un normale tubo di acciaio perché di diverse dimensioni. Ne consegue che per la costruzione di tronchetti adatti bisogna utilizzare tubi calibrati di acciaio senza saldatura (tubi di precisione) di cui alla norma [UNI EN 10220](#), oppure calibrare opportunamente al tornio tubi

di acciaio senza saldatura di cui alla norma [UNI EN 10220](#), scegliendo in ogni caso i diametri adatti.

Al tronchetto verrà poi saldata una flangia ([UNI EN 1092-1](#)) avente dimensioni opportune, oppure una flangia cieca ([UNI EN 1092-1](#)).

Sarà così possibile "confezionare" un tronchetto di partenza adatto all'unione con saracinesche, idranti, sfiati, T, croci, ecc. a mezzo di flangia e connettere il tutto ai tubi di PVC inserendo il tronchetto nel giunto con guarnizione elastomerica.

Prova idraulica della condotta in PVC per acquedotto

La prova si intende riferita alla condotta con i relativi giunti, curve, T, derivazioni e riduzioni, escluso quindi qualsiasi altro accessorio idraulico, e cioè: saracinesche, sfiati, scarichi di fondo, idranti, ecc.

La prova idraulica in opera dei tubi di PVC per acquedotto sarà effettuata su tratte di lunghezza fino a 1000 metri.

Come prima operazione si dovrà procedere ad ancorare la condotta nello scavo mediante parziale riempimento con terra vagliata, con l'avvertenza però di lasciare i giunti scoperti ed ispezionabili. Ciò per consentire il controllo della loro tenuta idraulica e per evitare comunque il movimento orizzontale e verticale dei tubi e dei giunti stessi sottoposti a pressione. Si procederà quindi al riempimento con acqua dal punto più depresso della tratta ove verrà installato pure il manometro. Si avrà la massima cura nel lasciare aperti i rubinetti, sfiati, ecc. onde consentire la completa fuoriuscita dell'aria.

Riempita la tratta nel modo sopra descritto la si metterà in pressione a mezzo di una pompa a mano, salendo gradualmente di un kgf/cm² al minuto primo fino a raggiungere la pressione di esercizio a 20°C. Questa verrà mantenuta per circa 2 ore, per consentire l'assestamento dei giunti e la eliminazione di eventuali perdite che non richiedono lo svuotamento della condotta. Ad esito positivo di questa prova si procederà a portare la tratta interessata alla pressione di prova idraulica. Questa ultima sarà di 1,5 volte la pressione di esercizio a 20 °C e dovrà essere raggiunta con la gradualità sopra specificata e dovrà rimanere costante per una durata di 2 ore.

Solo ad esito positivo della suddetta prova, si procederà al totale rinterro del tronco in esame.

Pozzetti, giunzioni, prova e collaudo delle condotte in PVC per fognatura

1) Pozzetti

Per i pozzetti di una rete fognaria con tubazione in PVC (che devono essere stagni) le installazioni più frequenti sono le seguenti.

- Pozzetto di linee per ispezione e lavaggio con derivazione a 45°, la cui entrata deve essere chiusa con tappo a vite o con un normale tappo per tubi bloccato con una staffa.
- Pozzetto di linea con immissione di utenza, con o senza acqua di falda. Se l'acqua di falda ha un livello superiore, verrà inserito un elemento di tubo di lunghezza adeguata, previo posizionamento di un anello elastomerico in modo di garantire la tenuta da e verso l'esterno.
- Pozzetto di linea con immissione di utenza e cambio, in aumento, di diametro. L'aumento può essere ruotato di 180° in modo da determinare un piccolo salto. In presenza di acqua di falda vale quanto si è già detto precedentemente.
- Pozzetto di salto senza o con continuità di materiale.
- Pozzetto di linea di ispezione e di lavaggio totalmente realizzato in materiale plastico.

2) Giunzioni

Le giunzioni delle tubazioni in PVC per fognatura saranno eseguite, a seconda del tipo di giunto, con le seguenti modalità:

A) *Giunti di tipo rigido (giunto semplice o a manicotto del tipo rigido ottenuto per incollaggio).*

- a) Eliminare le bave nella zona di giunzione;
- b) eliminare ogni impurità dalle zone di giunzione;
- c) rendere uniformemente scabre le zone di giunzione, trattandole con carta o tela smerigliate di grana media;

- d) completare la preparazione delle zone da incollare, sgrassandole con solventi adatti;
- e) mescolare accuratamente il collante nel suo recipiente prima di usarlo;
- f) applicare il collante nelle zone approntate, ad avvenuto essiccamento del solvente stendendolo longitudinalmente, senza eccedere, per evitare indebolimenti della giunzione stessa;
- g) spingere immediatamente il tubo, senza ruotarlo, nell'interno del bicchiere e mantenerlo in tale posizione almeno per 10 secondi;
- h) asportare l'eccesso di collante dall'orlo del bicchiere;
- i) attendere almeno un'ora prima di maneggiare i tubi giuntati;
- l) effettuare le prove idrauliche solo quando siano trascorse almeno 24 ore.

B) Giunti di tipo elastico (giunto semplice od a manicotto del tipo elastico con guarnizione elastomerica).

- a) Provvedere ad una accurata pulizia delle parti da congiungere, assicurandosi che siano integre: togliere provvisoriamente la guarnizione elastomerica qualora fosse presente nella sua sede;
- b) segnare sulla parte maschio del tubo (punta), una linea di riferimento. A tale scopo si introduce la punta nel bicchiere fino a rifiuto, segnando la posizione raggiunta. Si ritira il tubo di 3 mm per ogni metro di interasse. Tra due giunzioni (in ogni caso tale ritiro non deve essere inferiore a 10 mm), si segna sul tubo tale nuova posizione che costituisce la linea di riferimento prima accennata;
- c) inserire in modo corretto la guarnizione elastomerica di tenuta nella sua sede nel bicchiere;
- d) lubrificare la superficie interna della guarnizione e la superficie esterna della punta con apposito lubrificante (grasso od olio siliconato, vaselina, acqua saponosa, ecc.);
- e) infilare la punta nel bicchiere fino alla linea di riferimento, facendo attenzione che la guarnizione non esca dalla sua sede. La perfetta riuscita di questa operazione dipende esclusivamente dal preciso allineamento dei tubi e dall'accurata lubrificazione;
- f) le prove idrauliche possono essere effettuate non appena eseguita la giunzione. Per effettuare tanto una giunzione rigida quanto una giunzione elastica, il tubo alla sua estremità liscia va tagliato normalmente al suo asse con una sega a denti fini oppure con una fresa. L'estremità così ricavata, per essere introdotta nel rispettivo bicchiere, deve essere smussata secondo un'angolazione precisata dalla ditta costruttrice (normalmente 15°) mantenendo all'orlo uno spessore (crescente col diametro), anch'esso indicato dal produttore.

3) Collegamento dei tubi in PVC per fognatura con tubi di altro materiale

Per il collegamento con tubo di ghisa, a seconda che questo termini con un bicchiere o senza il bicchiere, si usano opportune guarnizioni doppie (tipo Mengerling) oppure si applica una guarnizione doppia e un raccordo di riduzione.

Per il collegamento con tubi di gres o di altro materiale si usa un raccordo speciale; lo spazio libero tra bicchiere e pezzo conico speciale viene riempito con mastice a base di resine poliesteri o con altri materiali a freddo.

Per i collegamenti suddetti si seguiranno gli schemi indicati nelle Raccomandazioni I.I.P. per fognature.

4) Prova idraulica della condotta in PVC per fognatura

La tubazione verrà chiusa alle due estremità con tappi a perfetta tenuta, dotati ciascuno di un raccordo con un tubo verticale per consentire la creazione della pressione idrostatica voluta.

La tubazione dovrà essere adeguatamente ancorata per evitare qualsiasi movimento provocato dalla pressione idrostatica.

Il riempimento dovrà essere accuratamente effettuato dal basso in modo da favorire la fuoriuscita dell'aria curando che, in ogni caso, non si formino sacche d'aria.

Una pressione minima di 0,3 m d'acqua (misurata al punto più alto del tubo) sarà applicata alla parte più alta della canalizzazione ed una pressione massima non superiore a 0,75 m d'acqua sarà applicata alla parte terminale più bassa.

Nel caso di canalizzazioni a forti pendenze, la Direzione dei Lavori potrà ordinare l'esecuzione della prova per sezioni onde evitare pressioni eccessive.

Il sistema dovrà essere lasciato pieno d'acqua almeno un'ora prima di effettuare qualsiasi rilevamento.

La perdita d'acqua, trascorso tale periodo, sarà accertata aggiungendo acqua, ad intervalli regolari, con un cilindro graduato e prendendo nota della quantità necessaria per mantenere il livello originale.

La perdita d'acqua non deve essere superiore a 3 l/km per ogni 25 mm di diametro interno, per 3 bar e per 24 ore.

In pratica la condotta si ritiene favorevolmente provata quando, dopo un primo rabbocco per integrare gli assestamenti, non si riscontrano ulteriori variazioni di livello.

Per i pozzetti, la prova di tenuta si limita al riempimento del pozzetto con acqua ed alla verifica della stazionarietà del livello per un tempo non inferiore a 45 minuti primi. La variazione di livello non deve essere superiore al 5%.

5) Verifiche, in sede di collaudo, della condotta in PVC per fognatura

In sede di collaudo dell'opera appaltata, sarà verificata la perfetta tenuta idraulica della tubazione e la deformazione diametrale; questa deve essere inferiore ai valori consigliati dalla raccomandazione ISO/DTR 7073.

La verifica può essere effettuata mediante strumenti meccanici (sfera o doppio cono) o mediante strumenti ottici (telecamere).

Dalla verifica possono essere escluse, per difficoltà di esecuzione, le tratte che comprendono i pezzi speciali.

Possono essere ammessi valori di deformazione, misurata due anni dopo l'installazione, superiori a quelli massimi sopra stabiliti, ma non oltre 1,25 volte, se si accerta che tale deformazione è dovuta ad un sovraccarico locale o ad un assestamento diseguale determinato dalla diversa resistenza dei letti di posa (con una conseguente flessione longitudinale), per cui si può dimostrare che la durata dell'installazione non è intaccata.

Art. 95 – Condotte in PEAD

Norme da osservare

Per la movimentazione, la posa e la prova delle tubazioni in PEAD (polietilene ad alta densità) saranno osservate le prescrizioni contenute nelle Raccomandazioni I.I.P.

Movimentazione

1) Trasporto

Nel trasporto dei tubi in PEAD i piani di appoggio devono essere privi di asperità. I tubi devono essere appoggiati evitando eccessive sporgenze al di fuori del piano di carico.

I tubi in rotoli devono essere appoggiati preferibilmente in orizzontale.

Le imbragature per il fissaggio del carico possono essere realizzate con funi o bande di canapa o di nylon o similari, adottando gli opportuni accorgimenti in modo che i tubi non vengano mai direttamente a contatto con esse per non provocare abrasioni o danneggiamenti.

2) Carico e scarico

Se il carico e lo scarico dai mezzi di trasporto e comunque la movimentazione vengono effettuati con gru o col braccio di un escavatore, i tubi devono essere sollevati nella zona centrale con un bilancino di ampiezza adeguata.

Se queste operazioni vengono effettuate manualmente, si eviterà in ogni modo di fare strisciare i tubi sulle sponde del mezzo di trasporto o comunque su oggetti duri e aguzzi.

3) Accatamento

Il piano di appoggio dovrà essere livellato ed esente da asperità e soprattutto da pietre appuntite. L'altezza di accatamento per i tubi in barre non deve essere superiore a 2 m qualunque sia il loro diametro.

Per i tubi in rotoli appoggiati orizzontalmente, l'altezza può essere superiore ai 2 m. Quando i tubi vengono accatastati all'aperto per lunghi periodi, dovranno essere protetti dai raggi solari.

Nel caso di tubi di grossi diametri (oltre 500 m), le loro estremità saranno armate internamente onde evitare eccessive ovalizzazioni.

4) Raccordi ed accessori

Per questi pezzi (che vengono forniti in genere in appositi imballaggi), se sono forniti sfusi, si dovrà avere cura nel trasporto e nell'immagazzinamento di non ammucchiarli disordinatamente e si dovrà evitare che possano essere deformati o danneggiati per effetto di urti fra di essi o con altri materiali pesanti.

Posa in opera e rinterro

1) Profondità di posa

La profondità di posa misurata dalla generatrice superiore del tubo in PEAD dovrà essere almeno 1,00 m ed in ogni caso sarà stabilita dalla Direzione dei Lavori in funzione dei carichi dovuti a circolazione, del pericolo di gelo e del diametro della tubazione.

In corso di lavoro, nel caso che si verificano condizioni più gravose di quelle previste dalle norme vigenti e sempre che tali condizioni riguardino tronchi di limitata ampiezza per cui sussista la convenienza economica di lasciare invariati gli spessori previsti in sede di progettazione, si deve procedere ad opera di protezione della canalizzazione tale da ridurre le sollecitazioni sulle pareti del tubo ai valori stabiliti per la classe di spessori prescelta.

Ad esempio, in caso di smottamento o di frana che allarghi notevolmente la sezione della trincea nella parte destinata a contenere la tubazione, si potranno costruire da una parte e dall'altra della tubazione stessa, fino alla quota della generatrice superiore, muretti di pietrame o di calcestruzzo atti a ridurre opportunamente la larghezza della sezione di scavo.

In caso di attraversamento di terreni melmosi o di strade con traffico capace di indurre sollecitazioni di entità dannose per la tubazione, questa si potrà proteggere con una guaina di caratteristiche idonee da determinare di volta in volta anche in rapporto alla natura del terreno.

In caso di altezza di rinterro minore del valore minimo sopra indicato, occorre utilizzare tubi di spessore maggiore o fare assorbire i carichi da manufatti di protezione.

2) Letto di posa

Prima della posa in opera del tubo, sarà steso sul fondo dello scavo uno strato di materiale incoerente, quale sabbia o terra sciolta e vagliata, di spessore non inferiore a 15 cm sul quale verrà posato il tubo che verrà poi rinfiancato quanto meno per 15 cm per lato e ricoperto con lo stesso materiale incoerente per uno spessore non inferiore a 20 cm misurato sulla generatrice superiore.

Il riempimento successivo dello scavo potrà essere costituito dal materiale di risulta dello scavo stesso per strati successivi costipati.

3) Posa della tubazione

L'assemblaggio della condotta può essere effettuato fuori dallo scavo e quindi la posa della condotta avverrà per tratti successivi utilizzando mezzi meccanici.

Prima di effettuare il collegamento dei diversi elementi della tubazione, tubi e raccordi devono essere controllati per eventuali difetti ed accuratamente puliti alle estremità; i tubi inoltre saranno tagliati perpendicolarmente all'asse.

I terminali dei tratti già collegati che per un qualunque motivo debbano rimanere temporaneamente isolati, devono essere chiusi ermeticamente onde evitare l'introduzione di materiali estranei.

Gli accessori interposti nella tubazione come valvole, saracinesche e simili devono essere sorretti in modo da non esercitare alcuna sollecitazione sui tubi.

La Direzione dei Lavori potrà ordinare la posa in opera di opportuni nastri segnaletici sopra la condotta al fine di facilitarne la esatta ubicazione in caso di eventuale manutenzione.

In tutti gli attraversamenti stradali, ove non fossero presenti cunicoli o controtubi di protezione dovrà provvedersi all'annegamento dei tubi in sabbia, curando che il rinterro sulla generatrice superiore non sia inferiore ad 1 m. Ove si dovessero attraversare dei manufatti, dovrà evitarsi

di murare le tubazioni negli stessi, curando al tempo la formazione di idonei cuscinetti fra tubo e muratura a protezione anche dei rivestimenti; ad ogni modo sarà buona norma installare due giunti elastici immediatamente a monte ed a valle dell'attraversamento, così da assorbire eventuali cedimenti e/o assestamenti.

4) Rinterro

Tenuto conto che il tubo, dilatandosi in funzione della temperatura del terreno, assume delle tensioni se bloccato alle estremità prima del riempimento, si dovrà procedere come segue:

- il riempimento (almeno per i primi 50 cm sopra il tubo) dovrà essere eseguito su tutta la condotta, nelle medesime condizioni di temperatura esterna; esso sarà di norma eseguito nelle ore meno calde della giornata;
- si procederà, sempre a zone di 20-30 m avanzando in una sola direzione e possibilmente in salita: si lavorerà su tre tratte consecutive e si eseguirà contemporaneamente il ricoprimento fino a quota 50 cm sul tubo in una zona, il ricoprimento fino a 15 ÷ 20 cm sul tubo nella zona adiacente e la posa della sabbia intorno al tubo nella tratta più avanzata;
- si potrà procedere a lavoro finito su tratte più lunghe solo in condizioni di temperatura più o meno costante.

Per consentire che il tubo si assesti assumendo la temperatura del terreno, una delle estremità della tratta di condotta dovrà essere mantenuta libera di muoversi e l'attacco ai pezzi speciali e all'altra estremità della condotta dovrà essere eseguito dopo che il riscoprimento è stato portato a 5 ÷ 6 m dal pezzo stesso da collegare.

Giunzioni e collegamenti

1) Giunzioni

Le giunzioni delle tubazioni in PEAD saranno eseguite, a seconda del tipo stabilito, con le seguenti modalità.

1.1. Giunzione per saldatura

Essa deve essere sempre eseguita:

- da personale qualificato;
- con apparecchiature tali da garantire che gli errori nelle temperature, nelle pressioni, nei tempi ecc. siano ridotti al minimo;
- in ambiente atmosferico tranquillo (assenza di precipitazioni, di vento, di eccessiva polverosità).

1.2. Saldatura per polifusione nel bicchiere

Questo tipo di saldatura si effettua generalmente per la giunzione di pezzi speciali già predisposti per tale sistema (norme UNI EN 12201-1 e UNI EN 12201-3).

In tale tipo di giunzioni la superficie interna del bicchiere (estremità femmina) e la superficie esterna della estremità maschio, dopo accurata pulizia con apposito attrezzo, vengono portate contemporaneamente alla temperatura di saldatura mediante elemento riscaldante che dovrà essere rivestito sulle superfici interessate con PTFE (politetrafluoroetilene) o similari.

Le due estremità vengono quindi inserite l'una nell'altra mediante pressione, evitando ogni spostamento assiale e rotazione.

La pressione deve essere mantenuta fino al consolidamento del materiale. La temperatura dell'attrezzo riscaldante sarà compresa nell'intervallo di 250 ± 10 °C.

1.3. Saldatura testa a testa

E' usata nelle giunzioni fra tubo e tubo e fra tubo e raccordo quando quest'ultimo è predisposto in tal senso.

Questo tipo di saldatura viene realizzata con termoelementi costituiti in genere da piastre di acciaio inossidabile o di lega di alluminio, rivestite con tessuto di PTFE (politetrafluoroetilene) e fibra di vetro, o con uno strato di vernice antiaderente. Tali elementi saranno riscaldati con resistenze elettriche o con gas con regolazione automatica della temperatura.

Prima di effettuare le operazioni inerenti alla saldatura, occorrerà fare in modo che tutte le generatrici del tubo siano alla medesima temperatura.

1.3.1. Preparazione delle testate da saldare

Le testate dei manufatti devono essere preparate per la saldatura testa a testa creando la complanarità delle sezioni di taglio per mezzo di frese che possono essere manuali per i piccoli

diametri ed elettriche per i diametri e gli spessori più alti; queste ultime devono avere velocità moderata per evitare il riscaldamento del materiale.

Le testate così predisposte non devono essere toccate da mani o da altri corpi untuosi; nel caso ciò avvenisse dovranno essere accuratamente sgrassate con trielina od altri solventi idonei.

1.3.2. Esecuzione della saldatura

I due pezzi da saldare vengono quindi messi in posizione e bloccati con due ganasce collegate con un sistema che ne permetta l'avvicinamento e che dia una pressione controllata sulla superficie di contatto.

Il termoelemento viene inserito fra le testate che verranno spinte contro la sua superficie.

Il materiale passerà quindi allo stato plastico formando un leggero rigonfiamento.

Al tempo previsto il termoelemento viene estratto e le due testate vengono spinte l'una contro l'altra alla pressione sottoindicata fino a che il materiale non ritorna allo stato solido.

La saldatura non deve essere rimossa se non quando la zona saldata si sia raffreddata spontaneamente alla temperatura di circa 60 °C.

Per una perfetta saldatura il PEAD richiede:

- temperatura superficiale del termoelemento 200 ± 10 °C;
- tempo di riscaldamento variabile in relazione allo spessore;
- pressione in fase di riscaldamento, riferita alla superficie da saldare, tale da assicurare il continuo contatto delle testate sulla piastra (valore iniziale 0,5 kgf/cm²).

1.4 Giunzioni elettrosaldabili

Tali giunzioni si eseguono riscaldando elettricamente il bicchiere in PEAD nel quale è incorporata una resistenza elettrica che produce il calore necessario per portare alla fusione il polietilene; sono consigliabili quando si devono assiemare due estremità di tubo che non possono essere rimosse dalla loro posizione (es. riparazioni).

L'attrezzatura consiste principalmente in un trasformatore di corrente che riporta la tensione adatta per ogni diametro di manicotto e ne determina automaticamente i tempi di fusione e sarà impiegata secondo le istruzioni del fornitore.

Per una buona riuscita della saldatura è necessario accertarsi che le superfici interessate alla giunzione (interna del manicotto ed esterna dei tubi) siano assolutamente esenti da impurità di qualsiasi genere ed in particolare modo prive di umidità ed untuosità. Le parti che si innestano nel manicotto devono essere precedentemente raschiate con un coltello affilato onde togliere l'ossidazione superficiale del materiale.

A saldatura ultimata, la stessa non sarà forzata in alcun modo se non fino a quando la temperatura superficiale esterna del manicotto sia spontaneamente scesa sotto i 50 °C.

1.5. Giunzione mediante serraggio meccanico

Può essere realizzata mediante i seguenti sistemi.

- Giunti metallici. Esistono diversi tipi di giunti metallici a compressione i quali non effettuano il graffiaggio del tubo sull'esterno (es. giunti Gibault) e quindi necessitano di una boccia interna. Nel caso che il graffiaggio venga effettuato sull'esterno del tubo non è indispensabile tale boccia.

- Raccordi di materia plastica. Sono usati vari tipi di raccordi a compressione di materia plastica, nei quali la giunzione viene effettuata con l'uso di un sistema di graffiaggio sull'esterno del tubo.

1.6. Giunzione per flangiatura

Per la flangiatura di spezzoni di tubazione o di pezzi speciali si usano flange scorrevoli infilate su collari saldabili in PEAD.

I collari, data la resistenza che devono esercitare, saranno prefabbricati dal fornitore dei tubi e saranno applicati (dopo l'infilaggio della flangia) mediante saldatura di testa. Le flange saranno quindi collegate con normali bulloni o firanti di lunghezza appropriata, con l'inserimento di idonee guarnizioni in tutti i casi. Le flange, a secondo dell'uso della condotta, potranno essere di normale acciaio al carbonio protetto con rivestimento di plastica; a collegamento avvenuto, flange e bulloni verranno convenientemente protetti contro la corrosione.

2) Collegamenti fra tubi in PEAD e tubazioni di altro materiale

Il collegamento fra tubi in PEAD in pressione e raccordi, pezzi speciali ed accessori di altro materiale (gres, ecc.) avviene generalmente o con una giunzione mediante serraggio meccanico (punto 1.5) o mezzo flange con collari predisposti su tubo (punto 1.6).

In questi casi è preferibile, data la diversità di caratteristiche fra le tubazioni, il collegamento tramite pozzetto di ispezione.

Ancoraggi e prova delle condotte in PEAD per acquedotto

Eseguiti i necessari ancoraggi secondo le prescrizioni della Direzione dei Lavori, si procederà alla prova idraulica della condotta.

La prova si intende riferita alla condotta con i relativi giunti, curve, T, derivazioni e riduzioni escluso quindi qualsiasi altro accessorio idraulico e cioè: saracinesche, sfiati, scarichi di fondo, idranti, ecc.

La prova idraulica in opera dei tubi in PEAD sarà effettuata a tratte di lunghezza opportuna.

Come prima operazione si dovrà procedere ad ancorare la condotta nello scavo mediante parziale riempimento con terra vagliata, con l'avvertenza però di lasciare i giunti scoperti ed ispezionabili: ciò per consentire il controllo della loro tenuta idraulica e per evitare comunque il movimento orizzontale e verticale dei tubi sottoposti a pressione.

Si procederà quindi al riempimento con acqua dal punto più depresso della tratta, ove verrà installato pure il manometro.

Si avrà la massima cura nel lasciare aperti rubinetti, sfiati ecc. onde consentire la completa fuoriuscita dell'aria.

Riempita la tratta nel modo sopra descritto la si metterà in pressione a mezzo di una pompa, salendo gradualmente di un kgf/cm² al minuto primo fino a raggiungere la pressione di esercizio.

Questa verrà mantenuta per il tempo necessario per consentire l'assestamento dei giunti e l'eliminazione di eventuali perdite che non richiedono lo svuotamento della condotta.

Prova a 1 ora (preliminare-indicativa)

Si porterà la tratta interessata alla pressione di prova idraulica (1,5 volte la pressione nominale a 20 °C) e si isolerà il sistema dalla pompa di prova per un periodo di 1 ora; nel caso di calo di pressione si misurerà il quantitativo di acqua occorrente per ripristinare la pressione di prova.

Tale quantitativo non dovrà superare il quantitativo d'acqua ricavato con la seguente formula: 0,125 l per ogni km di condotta, per ogni 3 bar, per ogni 25 mm di diametro interno.

Prova a 12 ore

Effettuata la prova a 1 ora ed avendo ottenuto risultato positivo, si procederà al collaudo a 12 ore lasciando la tratta interessata alla pressione di prova (1,5 volte la pressione nominale) per tale periodo.

Trascorso tale termine, nel caso di calo di pressione, il quantitativo di acqua necessaria per ristabilire la pressione di prova non dovrà superare il quantitativo di acqua ottenuto con la precedente formula riferita a 12 ore. Solo in quest'ultimo caso, il collaudo sarà da ritenersi positivo.

Lavaggio e disinfezione delle tubazioni

Le tubazioni da adibire a condotte di acqua potabile dovranno essere scrupolosamente sottoposte a pulizia e lavaggio, prima e dopo le operazioni di posa, ed inoltre ad energica disinfezione da effettuare con le modalità prescritte dalla competente Autorità comunale o dalla Direzione Lavori. Ove non diversamente specificato comunque, la disinfezione verrà effettuata immettendo nella condotta 20 kg di grassello di calce per ogni tratto posato di lunghezza non superiore a 500 m; l'acqua di calce sarà scaricata durante i lavaggi.

L'immissione del grassello o l'adozione di altri sistemi di disinfezione dovranno essere ripetuti tutte le volte che dovessero rinnovarsi le prove delle tubazioni, e questo senza alcun particolare compenso per l'Appaltatore.

Pozzetti e prova idraulica delle condotte in PEAD per fognatura

I pozzetti di ispezione possono essere prefabbricati o realizzati in cantiere. In ogni caso si otterranno tagliando a misura un tubo di diametro opportuno e saldandolo su una piastra di PEAD. Le tubazioni (tronchetti) di adduzione verranno saldate al pozzetto.

Infine, l'unione delle tubazioni ai vari tronchetti si otterrà mediante saldatura di testa o, se predisposta, mediante flangiatura. Ultimato il collegamento delle tubazioni al pozzetto, lo stesso sarà rivestito da una struttura cementizia. La base d'appoggio in calcestruzzo sarà calcolata opportunamente in funzione della natura del terreno.

Si otterrà così il pozzetto finito in cui il cemento rappresenterà la struttura portante, mentre il tubo di PEAD rappresenterà il rivestimento interno. I tubi della condotta (tronchetti di adduzione) verranno bloccati nel cemento con anelli o collari di ancoraggio opportunamente predisposti. Tali anelli saranno ricavati da piastre di spessore $s = 20$ mm e saranno saldati d'angolo a gas caldo con sostegni di rinforzo a sezione triangolare, posti alternativamente d'ambo i lati del collare.

La prova della condotta dovrà accertare la perfetta tenuta della canalizzazione; sarà effettuata sottoponendo a pressione idraulica la condotta stessa mediante riempimento con acqua del tronco da collaudare - di lunghezza opportuna, in relazione alla pendenza - attraverso il pozzetto di monte, fino al livello stradale del pozzetto a valle.

Art. 96 – Posa in opera di chiusini

Di norma, per la copertura dei pozzi di accesso alle camerette, e le caditoie stradali verranno adottati chiusini in sola ghisa sferoidale aventi le caratteristiche descritte all'art. 6.

I telai dei chiusini saranno di forma quadrata o rettangolare, delle dimensioni di progetto; Le superfici di appoggio tra telaio e coperchio debbono essere lisce e sagomate in modo da consentire una perfetta aderenza ed evitare che si verifichino traballamenti. La Direzione dei Lavori si riserva tuttavia di prescrivere l'adozione di speciali anelli in gomma da applicarsi ai chiusini.

La sede del telaio e l'altezza del coperchio dovranno essere calibrate in modo che i due elementi vengano a trovarsi sullo stesso piano e non resti tra loro gioco alcuno.

Normalmente, salvo casi particolari, a giudizio della Direzione dei Lavori, i chiusini dovranno essere garantiti, per ciascuno degli impieghi sottoelencati, al carico di prova, da indicare, ricavato in fusione, su ciascun elemento, a fianco indicato:

- su strade statali e provinciali, ed in genere strade pubbliche con intenso traffico di scorrimento: t. 40
- su strade comunali senza traffico di scorrimento ed in generale strade pubbliche con traffico leggero: t. 25
- su strade private trafficate: t. 15
- su banchine di strade pubbliche e strade private solo leggermente trafficate: t. 5
- in giardini e cortili con traffico pedonale: t. 0,6

I chiusini e le caditoie saranno in ghisa di prima qualità e seconda fusione, esenti da qualsiasi difetto.

Le caditoie da applicarsi ai pozzetti di raccolta sprovvisti di chiusura idraulica dovranno essere del tipo a sifone.

Modalità di posa

Prima di iniziare qualsiasi tipo di lavoro, occorre valutare bene il tipo di intervento, ed in particolare considerare quanto segue:

il chiusino o la caditoia deve sempre essere della classe appropriata in funzione del luogo di impiego e, di conseguenza, delle sollecitazioni a cui sarà soggetto/a (secondo quanto indicato dalla UNI EN 124); in caso di dubbio si deve utilizzare un dispositivo della classe superiore a quella strettamente prevista; il telaio del dispositivo deve avere forma simile a quella del pozzetto su cui andrà posato e la dimensione di passaggio deve essere compatibile a quella del pozzetto purchè sia garantito il completo appoggio della sua base sulla testa del pozzetto e/o che sia rispettato un valore massimo della pressione di appoggio pari a $7,5$ N/mm².

Posizionare il telaio sul pozzetto (la dimensione di passaggio del chiusino deve essere \leq alla dimensione interna del pozzetto purchè sia garantito il completo appoggio della sua base sulla

testa del pozzetto e/o che sia rispettato il valore massimo della pressione d'appoggio pari a 7.5 N/mm² - vedi UNI/TR 11256) predisponendo una protezione per la parte interna da eventuali sbavature di malta durante la posa.

Assicurarsi che la malta cementizia, (composta utilizzando cemento Portland con classe di resistenza a compressione di almeno 50 N/mm² e rispettando i tempi di maturazione prescritti dal produttore), riempia lo spazio sottostante il telaio fino a traboccare dalle asole curando il livellamento del pezzo sulla base di appoggio.

Eventuali spessori raggiunti quota devono essere di materiale idoneo all'utilizzo a cui sono destinati, devono avere una resistenza alla compressione minima di 20N/mm² e devono essere inseriti fra la testa del pozzetto e la zona di appoggio del telaio opportunamente conglobati nel materiale del letto di posa formandone un tutt'uno.

Non è ammesso l'uso di mattoni forati, mattonelle e/o piastrelle frantumate, pezzi di legno o di materiale plastico e, comunque, di qualsiasi materiale che non dia le necessarie garanzie di resistenza e durata.

Non è ammesso il posizionamento del telaio direttamente sulla testa del pozzetto senza utilizzo della malta cementizia. La malta, durante il riempimento, non deve arrivare al bordo del telaio (almeno 3 cm – 4 cm prima) in modo da permettere la rifinitura a livello con la stesa del successivo manto bituminoso .

Nel caso sia necessario operare velocemente, i chiusini/caditoie devono essere collocati su materiali di posa ad indurimento rapido aventi le seguenti caratteristiche minime:

- Granulometria massima: 4 mm
- Massa volumica della malta fresca: >2100 kg/m³
- Aumento volumetrico in 1gg. : +0.5 %
- Tempo di lavorabilità: ~15 min
- Resistenza alla compressione dopo 30min: >1.5 N/mm²:
 - dopo 1h>8.0 N/mm²
 - dopo 24h>35.0 N/mm²
 - dopo 28gg..... >50.0 N/mm²
- Resistenza caratteristica a compressione del materiale a fine indurimento: 50 N/mm².
- Durata e costanza nel tempo delle prestazioni.

Operazioni conclusive

Dopo aver rimosso la protezione per la luce interna del telaio, ripulire da ogni eventuale residuo di malta e bitume le seguenti parti:

- Le superfici di appoggio dei coperchi;
- I vani cerniera dove presenti;
- I vani chiave dove presenti;
- Le guarnizioni interne dove presenti.

Il coperchio/griglia deve essere inserito con cautela nel telaio (ad esempio per mezzo di un dispositivo di sollevamento meccanico o utilizzando chiavi di sollevamento) solo dopo che il materiale abbia fatto una sufficiente presa e resistenza alla compressione, per non comprometterne il corretto posizionamento. Prima di rendere transitabile il chiusino/caditoia rispettare i tempi di maturazione forniti dal produttore del cemento e in mancanza d'indicazioni rispettare un tempo di attesa di almeno 72 ore.

(NOTA - L'utilizzo delle malte deve avvenire seguendo le istruzioni del fabbricante del prodotto (dosaggio, rapporto acqua/cemento, posa in opera, tempi di maturazione). Rispettare il tempo minimo di maturazione della malta prima di sollecitare il chiusino con i carichi di esercizio. Il tempo minimo è in funzione della temperatura e del grado di umidità. Evitare il contatto diretto fra i dispositivi di compattazione ed il chiusino/caditoia per evitare possibili danni al telaio, al coperchio/griglia e allo strato del letto di posa.)

Prove funzionali

L'alloggiamento del coperchio nel relativo telaio deve garantire una perfetta complanarità: pertanto, sia a vuoto sia dopo le prove esposte al punto precedente (pressione di controllo), non devono verificarsi basculamenti né dislivelli maggiori di 1 mm.

Il coperchio deve avere una posizione obbligatoria di alloggio nel telaio, tale che, in qualsiasi altra posizione esso venga posto, sia impossibilitato a scendere al livello del bordo del telaio.

Il chiusino non deve presentare parti sporgenti nel senso che il granulato e la marcatura devono essere allo stesso livello.

Art. 97 – Pozzetti per apparecchiature

I pozzetti di calcestruzzo, per l'alloggio delle apparecchiature in genere saranno costruiti in numero e posizione, che risulteranno dai profili altimetrici delle condotte, anche su condotte esistenti, nei punti indicati su ordine della Direzione Lavori: essi avranno in pianta le dimensioni interne e le altezze libere utili corrispondenti ai tipi indicati nell'elenco prezzi di contratto e nei disegni. La platea di fondazione, le pareti e la soletta di copertura, avranno lo spessore riportato nei disegni; il calcestruzzo della platea e delle pareti avrà resistenza caratteristica $R_{ck} = 25 \text{ N/mm}^2$, quello della soletta di copertura $R_{ck} = 30 \text{ N/mm}^2$. La soletta sarà armata con ferro tondo omogeneo del diametro 10-12 mm ad armatura incrociata calcolata a piastra, in appoggio perimetrale, con il sovraccarico determinato dal passaggio di un rullo compressore di 18 tonnellate, considerando, fra quelli possibili, il caso più sfavorevole. In particolare, nella sagomatura dei ferri e nella loro distribuzione, dovrà essere tenuto conto del vano necessario all'accesso del pozzetto, che sarà costituito da un passo d'uomo a chiave, con piastrone e cornice in ghisa, portante superiormente a vista le scritte dell'acquedotto. Detto passo d'uomo, con coperchio a filo del piano stradale, dovrà avere la sezione interna utile di passaggio minima conforme ai disegni di progetto e dovrà consentire in ogni caso l'estrazione dell'organo di manovra contenuto nel pozzetto stesso (saracinesca, ecc.) e dovrà pure resistere ai sovraccarichi citati. La soletta di copertura dovrà avere il ricoprimento di almeno 20 cm di pietrisco ed il piano di fondazione dovrà scendere fino alla quota necessaria ad ottenere l'altezza utile indicata.

Sulla stessa soletta dovranno essere annegati, a filo strada o campagna, i chiusini di ghisa per le manovre dall'esterno delle saracinesche con apposita chiave a croce.

I pezzi speciali e le apparecchiature dovranno essere sostenuti da muretti anche in cotto, poggiati sulla platea opportunamente ancorati anche lateralmente contro le spinte orizzontali.

In particolare, dovrà porsi cura che nell'interno dei pozzetti i giunti di collegamento siano liberi e staccati dalle murature in modo da consentire facile accesso o smontaggio. Le apparecchiature ed i pezzi speciali alloggiati nei pozzetti dovranno essere collegati tra loro da giunti che ne consentano un rapido smontaggio. I fori di passaggio delle tubazioni attraverso le pareti saranno stuccati ad assestamento avvenuto con cemento plastico a perfetta tenuta d'acqua o sigillati con speciale giunto waterstop. Le pareti, la platea e la soletta dovranno essere impermeabilizzate tramite la stesura di resine epossidiche o appositi prodotti epossidocementizi. I pozzetti dovranno risultare ispezionabili e liberi da acqua di qualsiasi provenienza. L'accesso dall'alto sarà permesso da scaletta alla marinara, in ferro zincato tondo del D.N. 20 mm ancorata alla muratura, estesa fra il fondo del pozzetto e la soletta di copertura. Ogni parte metallica scoperta situata entro il pozzetto sarà zincata a caldo mentre le condotte ed i pezzi speciali in acciaio dovranno essere protetti con vernice bituminosa e con due mani di vernice antiruggine. I pozzetti potranno essere ordinati dalla Direzione Lavori con la platea con funzione drenante senza che ciò comporti variazione di prezzo.

C) OPERE PER IMPIANTO DI ILLUMINAZIONE

Art. 98 – Prescrizioni tecniche generali

L'Appaltatore, oltre alle modalità esecutive prescritte per ogni categoria di lavoro, è obbligato ad impiegare ed eseguire tutte le opere provvisorie ed usare tutte le cautele ritenute a suo giudizio indispensabili per la buona riuscita delle opere e per la loro

manutenzione e per garantire da eventuali danni o piene sia le attrezzature di cantiere che le opere stesse.

La posa in opera di qualsiasi materiale, apparecchio o manufatto, consisterà in genere nel suo prelevamento dal luogo di deposito, nel suo trasporto in sito (intendendosi con ciò tanto il trasporto in piano o in pendenza, che il sollevamento in alto o la discesa in basso, il tutto eseguito con qualsiasi sussidio o mezzo meccanico, opera provvisoria, ecc.), nonché nel collocamento nel luogo esatto di destinazione, a qualunque altezza o profondità ed in qualsiasi posizione, ed in tutte le opere conseguenti.

L'Appaltatore ha l'obbligo di eseguire il collocamento di qualsiasi opera od apparecchio che gli venga ordinato dal Direttore dei Lavori, anche se forniti da altre ditte.

Il collocamento in opera dovrà eseguirsi con tutte le cure e cautele del caso; il materiale o manufatto dovrà essere convenientemente protetto, se necessario, anche dopo collocato, essendo l'Appaltatore unico responsabile dei danni di qualsiasi genere che potessero essere arrecati alle cose poste in opera, anche dal solo traffico degli operai durante e dopo l'esecuzione dei lavori, sino al loro termine e consegna, anche se il particolare collocamento in opera si svolge sotto la sorveglianza o assistenza del personale di altre ditte, fornitrici del materiale o del manufatto.

Le opere da eseguire, che dovranno essere compiute in ogni loro parte a perfetta regola d'arte e corrispondere a quanto prescritto dalla norma [CEI 64-8](#) e successive varianti, nonché dalla norma [CEI 64-7](#), risultano dai disegni di progetto allegati, nonché dagli elementi descrittivi del presente Capitolato, forniti a complemento dei disegni stessi, salvo quanto verrà precisato dal Direttore dei Lavori in corso d'opera per l'esatta interpretazione dei disegni di progetto e per i dettagli di esecuzione.

I lavori, inoltre, dovranno essere eseguiti nel pieno rispetto del D.Lgs. 9 aprile 2008, n. 81 e s.m.i.

Tutti i materiali dovranno essere conformi alle normative in vigore e (dove previsto) dovranno essere fornite di marchio di certificazione IMQ. Sono a totale carico dell'impresa gli oneri per: collaudi, prove e certificazioni previste del Decreto n. 37 del 22 gennaio 2008 e s.m.i.

Art. 99 – Caratteristiche tecniche generali dell'impianto

Durante la fase di scavo dei cavidotti, dei blocchi, dei pozzetti, ecc. dovranno essere approntati tutti i ripari necessari per evitare incidenti ed infortuni a persone, animali o cose per effetto di scavi aperti non protetti.

Durante le ore notturne la segnalazione di scavo aperto o di presenza di cumulo di materiali di risulta o altro materiale sul sedime stradale, dovrà essere di tipo luminoso a fiamma od a sorgente elettrica, tale da evidenziare il pericolo esistente per il transito pedonale e veicolare. Nessuna giustificazione potrà essere addotta dall'Appaltatore per lo spegnimento di dette luci di segnalazione durante la notte anche se causato da precipitazioni meteoriche. Tutti i ripari (cavalletti, transenne, ecc.) dovranno riportare il nome dell'Appaltatore, il suo indirizzo e numero telefonico. L'inadempienza delle prescrizioni sopra indicate può determinare sia la sospensione dei lavori, sia la risoluzione del contratto qualora l'Appaltatore risulti recidivo per fatti analoghi già accaduti nel presente appalto od anche in appalti precedenti.

Cavidotti

Nell'esecuzione dei cavidotti saranno tenute le caratteristiche dimensionali e costruttive, nonché i percorsi, indicati nei disegni di progetto. Saranno inoltre rispettate le seguenti prescrizioni:

- il taglio del tappetino bituminoso e dell'eventuale sottofondo in agglomerato dovrà avvenire mediante l'impiego di un tagliASFALTO munito di martello idraulico con vanghetta. Il taglio avrà una profondità minima di 25 cm e gli spazi del manto stradale non tagliato non dovranno superare in lunghezza il 50% del taglio effettuato con la vanghetta idraulica;

- esecuzione dello scavo in trincea, con le dimensioni indicate nel disegno;

- fornitura e posa, nel numero stabilito dal disegno, di tubazioni rigide in materiale plastico a sezione circolare, con diametro esterno sufficiente per il passaggio dei cavi di energia;
- la posa delle tubazioni in plastica verrà eseguita mediante l'impiego di selle di supporto in materiale plastico a uno od a due impronte. Detti elementi saranno posati ad un'interdistanza massima di 1,5 m, al fine di garantire il sollevamento dei tubi dal fondo dello scavo ed assicurare in tal modo il completo conglobamento della stessa nel cassonetto di calcestruzzo;
- formazione di cassonetto in calcestruzzo idoneo, a protezione delle tubazioni in plastica; il calcestruzzo sarà superiormente liscio in modo che venga impedito il ristagno d'acqua;
- il riempimento dello scavo dovrà effettuarsi con materiali di risulta o con ghiaia naturale vagliata, sulla base delle indicazioni fornite dal Direttore dei Lavori. Particolare cura dovrà porsi nell'operazione di costipamento da effettuarsi con mezzi meccanici; l'operazione di riempimento dovrà avvenire dopo almeno 6 ore dal termine del getto di calcestruzzo;
- trasporto alla discarica del materiale eccedente.

Pozzetti con chiusino in ghisa

Nell'esecuzione dei pozzetti saranno mantenute le caratteristiche dimensionali e costruttive, nonché l'ubicazione, indicate nei disegni allegati.

Saranno inoltre rispettate le seguenti prescrizioni:

- esecuzione dello scavo con misure adeguate alle dimensioni del pozzetto;
- formazione di platea in calcestruzzo con fori per il drenaggio dell'acqua;
- formazione della muratura laterale di contenimento, in mattoni pieni e malta di cemento;
- conglobamento, nella muratura di mattoni, delle tubazioni in plastica interessate dal pozzetto;
- sigillature con malta di cemento degli spazi fra muratura e tubo;
- formazione, all'interno del pozzetto, di rinzafo in malta di cemento grossolanamente liscio;
- fornitura e posa, su letto di malta di cemento, di chiusino in ghisa, con carico di rottura conforme alle norme [UNI EN 124](#) richiesto dalle condizioni di posa e relativo riquadro ghisa, che garantiranno maggior robustezza e garanzie di durata, aventi le dimensioni indicate sugli elaborati grafici di progetto;
- riempimento del vano residuo con materiale di risulta o con ghiaia naturale costipati; trasporto alla discarica del materiale eccedente.

Pozzetto prefabbricato interrato

E' previsto l'impiego di pozzetti prefabbricati ed interrati, comprendenti un elemento a cassa, con due fori di drenaggio, ed un coperchio rimovibile. Detti manufatti, di calcestruzzo vibrato, avranno sulle pareti laterali la predisposizione per l'innesto dei tubi di plastica, costituita da zone circolari con parete a spessore ridotto.

Pozzetti e manufatti in conglomerato cementizio

I pozzetti gettati in opera o prefabbricati saranno costituiti con calcestruzzo secondo norme [UNI EN 206](#) e dovranno corrispondere per dimensioni e caratteristiche costruttive ai disegni di progetto ed alle prescrizioni del relativo articolo di Elenco Prezzi; per quanto riguarda la loro ubicazione si fa riferimento alle planimetrie allegate, salvo le disposizioni che verranno impartite dal Direttore dei Lavori all'atto esecutivo, anche su condotte preesistenti.

Tutti i pozzetti saranno costruiti in conglomerato cementizio vibrato meccanicamente ed armato in misura adeguata in modo da sopportare i carichi prescritti.

La loro esecuzione dovrà risultare a perfetta regola d'arte gettati entro appositi stampi in modo da raggiungere una perfetta compattezza dell'impasto e presentare le superfici interne completamente lisce, senza alcun vespaio. Il periodo della stagionatura prima della posa in opera dei pozzetti prefabbricati non dovrà essere inferiore a 10 giorni.

I fori di passaggio delle tubazioni attraverso le pareti saranno perfettamente stuccati ad assestamento avvenuto, con malta di cemento plastico in modo da risultare a perfetta tenuta d'acqua.

Tutti i pozzetti saranno muniti di chiusini in funzione della loro ubicazione e destinazione.

Chiusini

I chiusini di ispezione dei pozzetti saranno generalmente in ghisa salvo diverse disposizioni del Direttore dei Lavori.

In particolare, si prescrive:

- le superfici di appoggio del coperchio sul telaio devono combaciare perfettamente in modo che non si verifichi alcun traballamento;
- il coperchio dovrà essere allo stesso livello del telaio e non sarà ammessa alcuna tolleranza in altezza;
- i chiusini dovranno essere provvisti di fori di aerazione e di sollevamento;
- il telaio dovrà essere solidamente appoggiato ed ancorato alle strutture in calcestruzzo.

Pali di illuminazione pubblica

I pali per illuminazione pubblica devono essere conformi alle norme [UNI-EN 40](#).

Dovrà curarsi il perfetto allineamento nel senso orizzontale, la perfetta posa in opera verticale in modo che la sommità di ogni sostegno venga a trovarsi all'altezza prefissata.

E' previsto l'impiego di pali d'acciaio secondo norma [UNI EN 10025-1](#), [UNI EN 10025-2](#) e [UNI EN 10219](#), a sezione circolare, forma conica o rastremata ([UNI EN 40-2](#)) saldati longitudinalmente secondo norma [UNI EN 1011-1](#) e [UNI EN 1011-2](#).

Tutte le caratteristiche dimensionali ed i particolari costruttivi sono indicati nei disegni di progetto allegati.

Per la protezione di tutte le parti in acciaio (pali, portello, guida d'attacco, braccio e codoli) è richiesta la zincatura a caldo secondo la norma [CEI 7-6](#).

Il percorso dei cavi nei blocchi e nell'asola inferiore dei pali sino alla morsettiera di connessione, dovrà essere protetto tramite uno o più tubi in PVC flessibile serie pesante, posato all'atto della collocazione dei pali stessi entro i fori predisposti nei blocchi di fondazione medesimi, come dalle tavole allegate.

Per il sostegno degli apparecchi di illuminazione su mensola o a cima-palo dovranno essere impiegati bracci in acciaio o codoli zincati a caldo secondo Norma [UNI EN 40-4](#) ed aventi le caratteristiche dimensionali indicate nelle tavole allegate.

I processi di saldatura devono essere conformi alle norme [UNI EN 1011-1 e 2](#); [UNI EN ISO 15607](#), [UNI EN ISO 15609-1](#) e [UNI EN ISO 15614-1](#).

Blocchi di fondazione dei pali

Nell'esecuzione dei blocchi di fondazione per il sostegno dei pali saranno mantenute le caratteristiche dimensionali e costruttive indicate negli elaborati di progetto allegati.

Saranno inoltre rispettate le seguenti prescrizioni:

- esecuzione dello scavo con misure adeguate alle dimensioni del blocco;
- formazione del blocco in calcestruzzo;
- esecuzione della nicchia per l'incastro del palo, con l'impiego di cassaforma;
- fornitura e posa, entro il blocco in calcestruzzo, di spezzone di tubazione in plastica del diametro esterno idoneo al passaggio dei cavi;
- riempimento eventuale dello scavo con materiale di risulta o con ghiaia naturale accuratamente costipata;
- trasporto alla discarica del materiale eccedente;
- sistemazione del cordolo eventualmente rimosso.

L'eventuale rimozione dei cordoli del marciapiede è compresa nell'esecuzione dello scavo del blocco. Per tutte le opere elencate nel presente articolo è previsto dall'appalto il ripristino del suolo pubblico.

Il dimensionamento maggiore dei blocchi di fondazione rispetto alle misure indicate in progetto non darà luogo a nessun ulteriore compenso.

Linee

L'Appaltatore dovrà provvedere alla fornitura ed alla posa in opera dei cavi relativi al circuito di alimentazione di energia.

Tutti i cavi saranno rispondenti alla norma [CEI 20-13](#) e [CEI 20-22](#) e varianti e dovranno disporre di certificazione IMQ od equivalente.

Nelle tavole allegate sono riportati schematicamente il percorso, la sezione ed il numero dei conduttori.

L'Appaltatore dovrà attenersi scrupolosamente a quanto indicato nei disegni, salvo eventuali diverse prescrizioni del Direttore dei Lavori.

Cassette - Giunzioni - Derivazioni - Guaine isolanti

La derivazione per l'alimentazione degli apparecchi di illuminazione, in cavo bipolare, sarà effettuata con l'impiego di cassetta di connessione in classe II collocata nell'alloggiamento predisposto con transito nella medesima dei cavi unipolari di dorsale. La salita all'asola dei cavi unipolari sarà riservata unicamente alla fase interessata ed al neutro escludendo le restanti due fasi; per tratti di dorsali rilevanti dovrà essere previsto altresì un sezionamento dell'intera linea facendo transitare le tre fasi ed il neutro in una cassetta di connessione collocata nell'asola di un palo secondo indicazione del Direttore dei Lavori.

Per le giunzioni o derivazioni su cavo unipolare, con posa in cavidotto, è previsto l'impiego di muffole. Dette muffole saranno posate esclusivamente nei pozzetti in muratura o prefabbricati.

Come detto, tutti i conduttori infilati entro i pali e bracci metallici, saranno ulteriormente protetti, agli effetti del doppio isolamento, da una guaina isolante di diametro adeguato; il tipo di guaina isolante dovrà comunque essere approvato dal Direttore dei Lavori.

Distanze di rispetto dei cavi interrati

I cavi interrati in prossimità di altri cavi o di tubazioni metalliche di servizi (gas, telecomunicazioni, ecc.) o di strutture metalliche particolari, come cisterne per depositi di carburante, devono osservare prescrizioni particolari e distanze minime di rispetto come da normativa vigente.

Art. 100 – Protezione contro i contatti indiretti

La Norma CEI 64-8 Sez. 714.412 stabilisce che per la protezione da contatti diretti è necessario adottare le seguenti soluzioni impiantistiche:

- tutte le parti attive dei componenti elettrici devono essere protette mediante isolamento o mediante barriere o involucri per impedire i contatti indiretti;
- se uno sportello, pur apribile con chiave o attrezzo, è posto a meno di 2,5 m dal suolo e dà accesso a parti attive, queste devono essere inaccessibili al dito di prova (IP XXB) o devono essere protette da un ulteriore schermo con uguale grado di protezione, a meno che lo sportello non si trovi in un locale accessibile solo alle persone autorizzate;
- le lampade degli apparecchi di illuminazione non devono diventare accessibili se non dopo aver rimosso un involucro o una barriera per mezzo di un attrezzo, a meno che l'apparecchio non si trovi ad una altezza dal suolo superiore a 2,8 m.

La protezione contro i contatti diretti ottenuta mediante ostacoli e mediante distanziamento è vietata

Art. 101 – Collocamento in opera di apparecchiature fornite dalla stazione appaltante

Qualsiasi apparecchio, materiale o manufatto fornito dalla Stazione Appaltante, sarà consegnato secondo le istruzioni che l'Appaltatore riceverà tempestivamente. Pertanto, l'Appaltatore dovrà provvedere al suo trasporto in cantiere, immagazzinamento e custodia, e successivamente alla loro posa in opera, a seconda delle istruzioni che riceverà, eseguendo le opere murarie di adattamento e ripristino che si renderanno necessarie.

Per il collocamento in opera dovranno seguirsi inoltre tutte le norme indicate per ciascuna opera in questo Capitolato, restando sempre l'Appaltatore responsabile della buona conservazione del materiale consegnatogli, prima e dopo del suo collocamento in opera.

Art. 102 – Scelta delle apparecchiature elettriche

La norma CEI 64-8 sez. 714.5 dispone che i componenti elettrici devono avere, per costruzione o per installazione, almeno il grado di protezione IP33.

Per gli apparecchi di illuminazione il grado di protezione IP23 è sufficiente quando il rischio di inquinamento ambientale sia trascurabile, e se gli apparecchi di illuminazione sono posti a più di 2,50 m al di sopra del livello del suolo.

Il grado minimo di protezione dei componenti deve essere:

- a) per i componenti interrati o installati in pozzetto:
 - IPX7 se è previsto il drenaggio, o grado di protezione IPX8 nel caso in cui sia prevedibile un funzionamento prevalentemente sommerso;
- b) per gli apparecchi di illuminazione in galleria:
 - IPX5.

Gli apparecchi dovranno altresì essere realizzati in Classe II ed essere rispondenti all'insieme delle norme [CEI EN 60598-1](#), [CEI EN 60598-2-5](#), [CEI EN 60598-2-3](#).

In ottemperanza alla norma [CEI EN 60598-1](#) i componenti degli apparecchi di illuminazione dovranno essere cablati a cura del costruttore degli stessi, ed essere forniti completi di lampade ed ausiliari elettrici rifasati. Detti componenti dovranno essere conformi alle Norme CEI di riferimento ed essere a marchio IMQ.

Sugli apparecchi di illuminazione dovranno essere indicati in modo chiaro e indelebile, ed in posizione che siano visibili durante la manutenzione, i dati previsti dalla sezione 3 - Marcatura della norma [CEI EN 60598-1](#).

Gli apparecchi di illuminazione dovranno altresì soddisfare i requisiti richiesti dalle norme vigenti e dalla [Legge Regionale](#).

I produttori devono quindi rilasciare la dichiarazione di conformità alla [Legge Regionale](#) delle loro apparecchiature e devono inoltre allegare, le raccomandazioni di uso corretto.

La documentazione tecnica dovrà comprendere la misurazione fotometrica dell'apparecchio, effettuata secondo le norme in vigore, sia in forma tabellare numerica su supporto cartaceo che sotto forma di file standard in formato "Eulumdat".

Tale documentazione dovrà specificare tra l'altro:

- Temperatura ambiente durante la misurazione;
- Tensione e frequenza di alimentazione della lampada;
- Norma di riferimento utilizzata per la misurazione;
- Identificazione del laboratorio di misura;
- Specifica della lampada (sorgente luminosa) utilizzata per la prova;
- Nome del responsabile tecnico di laboratorio;
- Corretta posizione dell'apparecchio durante la misurazione;
- Tipo di apparecchiatura utilizzata per la misura e classe di precisione.
- Questi dati devono essere accompagnati da una dichiarazione sottoscritta dal responsabile tecnico di laboratorio che attesti la veridicità della misura.

Gli apparecchi devono inoltre essere forniti della seguente ulteriore documentazione:

- angolo di inclinazione rispetto al piano orizzontale a cui deve essere montato l'apparecchio in modo da soddisfare i requisiti della [Legge della Regione](#)
- diagramma di illuminamento orizzontale (curve isolux) riferite a 1.000 lumen
- diagramma del fattore di utilizzazione
- classificazione dell'apparecchio agli effetti dell'abbagliamento con l'indicazione delle intensità luminose emesse rispettivamente a 90° (88°) ed a 80° rispetto alla verticale e la direzione dell'intensità luminosa massima (I max) sempre rispetto alla verticale.

Il tipo di apparecchio di illuminazione da installare, nell'ipotesi che non sia univocamente definito nel disegno dei particolari, dovrà comunque essere approvato dal Direttore dei Lavori.

L'Appaltatore provvederà pertanto all'approvvigionamento, al trasporto, all'immagazzinamento temporaneo, al trasporto a piè d'opera, al montaggio su palo o braccio o testata, all'esecuzione dei collegamenti elettrici, alle prove di funzionamento degli apparecchi di illuminazione con le caratteristiche definite in precedenza.

La rispondenza alla [Legge della Regione](#) e al complesso delle norme di cui sopra dovrà essere certificato con la consegna al Direttore dei Lavori della dichiarazione di conformità alle normative stesse rilasciata dal costruttore degli apparecchi di illuminazione.

Art. 103 – Fornitura e posa in opera del contenitore del gruppo misura e del complessò di accensione e protezione

L'Appaltatore provvederà alla fornitura e posa presso il punto di consegna indicato dal progetto di un contenitore in resina poliestere rinforzata con fibre di vetro del formato indicato e con grado di protezione interna minimo IP 54 ([CEI EN 60529](#)). Tale contenitore dovrà essere diviso verticalmente in due vani con aperture separate di cui una destinata a contenere il gruppo di misura installata dall'Ente Distributore, la relativa serratura di chiusura dovrà essere installata previo accordi con gli organismi territoriali competenti dall'Ente medesimo. Il contenitore dovrà appoggiare su apposito zoccolo in c.l.s. prefabbricato o realizzato in opera che consenta l'ingresso dei cavi sia del Distributore dell'energia elettrica che dell'impianto in oggetto. Sono altresì a cura dell'Appaltatore le opere di scavo e murarie per l'ingresso nel contenitore dei cavi dell'Ente Distributore. Il secondo vano dovrà contenere le apparecchiature di comando, di sezionamento, e di protezione così come definite nello schema unifilare indicato nei disegni allegati. L'apertura di tale vano dovrà essere munita di apposita serratura concordata con il Committente ove è ubicato l'impianto.

Il quadro elettrico ivi contenuto dovrà essere realizzato con isolamento in Classe II come il resto dell'impianto di illuminazione.

Le apparecchiature elettriche dovranno essere conformi alle corrispondenti Norme CEI; in particolare i contattori dovranno avere le caratteristiche secondo la Norma [CEI EN IEC 60947-4-1](#).

Gli organi di protezione dovranno essere dimensionati in modo da garantire la protezione contro i cortocircuiti dell'intero impianto secondo norme [CEI 64-8](#). Il tipo di contenitore, le apparecchiature ivi contenute ed il relativo quadro dovranno comunque avere la preventiva approvazione del Direttore dei Lavori.

Art. 104 – Impianto di messa a terra e sistema di protezione contro i contatti diretti

In ogni impianto elettrico deve essere previsto un proprio impianto di messa a terra che deve soddisfare le prescrizioni delle vigenti norme [CEI 64-8](#). Tale impianto deve essere realizzato in modo da poter verificare le verifiche periodiche ed è costituito dalle seguenti parti principali:

- il dispersore o i dispersori di terra
- il conduttore di terra, che collega tra loro i dispersori e il nodo o collettore;
- il conduttore di protezione che, partendo dal collettore o nodo, collega direttamente tutte le masse degli apparecchi e le prese a spina.

Per la protezione contro i contatti indiretti, tutte le parti metalliche accessibili dell'impianto elettrico e degli utilizzatori, normalmente non in tensione ma che per cedimento

dell'isolamento principale o per cause accidentali potrebbero trovarsi sotto tensione, devono essere collegate all'impianto di terra.

La norma **CEI 64.8** Sez. 714.413 stabilisce per la protezione contro i contatti indiretti che:

- la protezione mediante luoghi non conduttori e la protezione mediante collegamento equipotenziale locale non connesso a terra non devono essere utilizzate;

- la protezione va fatta mediante componenti elettrici di classe II o con isolamento equivalente. Non deve essere previsto alcun conduttore di protezione e le parti conduttrici, separate dalle parti attive con isolamento doppio o rinforzato, non devono essere collegate intenzionalmente all'impianto di terra.

Utilizzare cavi aventi tensioni di isolamento almeno 0,6/1 kV.

Art. 105 – Manutenzione, verifica provvisoria, consegna e norme di collaudo dell'impianto - Garanzia impianto

Manutenzione delle opere fino al collaudo

Sino a che non sia intervenuto, con esito favorevole, il collaudo definitivo delle opere, la manutenzione delle stesse, ordinaria e straordinaria, dovrà essere fatta a cura e spese dell'Appaltatore.

Per tutto il periodo intercorrente fra l'esecuzione ed il collaudo e salve le maggiori responsabilità sancite dall'art. 1669 C.C., l'Appaltatore è quindi garante delle opere e delle forniture eseguite obbligandosi a sostituire i materiali che si mostrassero non rispondenti alle prescrizioni contrattuali ed a riparare tutti i guasti e le degradazioni che dovessero verificarsi anche in conseguenza dell'uso, purché corretto, delle opere. In tale periodo la manutenzione dovrà essere eseguita nel modo più tempestivo, anche in presenza di traffico e senza interruzione dello stesso, con le dovute cautele e segnalazioni di sicurezza ed in ogni caso, sotto pena d'intervento d'ufficio, nei termini prescritti dal Direttore dei Lavori.

Per cause stagionali o per altre cause potrà essere concesso all'Appaltatore di procedere ad interventi di carattere provvisorio, salvo a provvedere alle riparazioni definitive, a regola d'arte, appena possibile.

Verifica provvisoria e consegna degli impianti

Dopo l'ultimazione dei lavori ed il rilascio del relativo certificato da parte della Stazione Appaltante, questa ha la facoltà di prendere in consegna gli impianti, anche se il collaudo definitivo degli stessi non abbia ancora avuto luogo.

In tal caso però, la presa in consegna degli impianti da parte della Stazione Appaltante dovrà essere preceduta da una verifica provvisoria degli stessi, che abbia avuto esito favorevole.

Anche qualora la Stazione Appaltante non intenda valersi della facoltà di prendere in consegna gli impianti ultimati prima del collaudo definitivo, può disporre affinché dopo il rilascio del certificato di ultimazione dei lavori si proceda alla verifica provvisoria degli impianti. E' pure facoltà della ditta Appaltatrice di chiedere, che nelle medesime circostanze, la verifica provvisoria degli impianti abbia luogo.

La verifica provvisoria accerterà che gli impianti siano in condizione di poter funzionare normalmente, che siano state rispettate le vigenti norme di legge per la prevenzione degli infortuni ed in particolare dovrà controllare:

- lo stato di isolamento dei circuiti;
- la continuità elettrica dei circuiti;
- il grado di isolamento e le sezioni dei conduttori;
- l'efficienza dei comandi e delle protezioni nelle condizioni del massimo carico previsto;
- l'efficienza delle protezioni contro i contatti indiretti.

La verifica provvisoria ha lo scopo di consentire, in caso di esito favorevole, l'inizio del funzionamento degli impianti ad uso degli utenti a cui sono destinati.

Ad ultimazione della verifica provvisoria, la Stazione Appaltante prenderà in consegna gli impianti con regolare verbale.

Collaudo definitivo degli impianti

Il collaudo definitivo deve iniziare entro tre mesi dalla data di ultimazione dei lavori e tutte le relative operazioni devono essere portate a termine entro i sei mesi.

Esso dovrà accertare che gli impianti ed i lavori, per quanto riguarda i materiali impiegati, l'esecuzione e la funzionalità, siano in tutto corrispondenti a quanto precisato nel presente d'Appalto, tenuto conto di eventuali modifiche concordate in sede di aggiudicazione dell'appalto stesso o nel corso dell'esecuzione dei lavori.

Ad impianto ultimato si deve provvedere alle seguenti verifiche di collaudo:

- rispondenza alle disposizioni di legge;
- rispondenza alle prescrizioni dei VV.F.;
- rispondenza alle prescrizioni particolari concordate in sede di offerta;
- rispondenza alle norme CEI relative al tipo di impianto descritto.

In particolare, occorrerà verificare:

- a) che siano osservate le norme tecniche generali;
- b) che gli impianti ed i lavori siano corrispondenti a tutte le richieste ed alle preventive indicazioni, inerenti lo specifico appalto, precisate dalla Stazione Appaltante nella lettera di invito alla gara o nel disciplinare tecnico a base della gara, purché non siano state concordate delle modifiche in sede di aggiudicazione dell'appalto o nel corso dell'esecuzione dei lavori;
- c) che gli impianti e i lavori siano in tutto corrispondenti alle indicazioni contenute nel progetto, purché non siano state concordate delle modifiche in sede di aggiudicazione dell'appalto o nel corso dell'esecuzione dei lavori;
- d) che gli impianti ed i lavori corrispondano inoltre a tutte quelle eventuali modifiche concordate in sede di aggiudicazione dell'appalto, di cui è detto ai precedenti commi b) e c);
- e) che i materiali impiegati nell'esecuzione degli impianti, dei quali, siano stati presentati i campioni, siano corrispondenti ai campioni stessi.

Dovranno inoltre ripetersi i controlli prescritti per la verifica provvisoria e si dovrà redigere l'apposito verbale del collaudo definitivo.

Esame a vista

Deve essere eseguita una ispezione visiva per accertarsi che gli impianti siano realizzati nel rispetto delle norme generali, delle norme degli impianti di terra e delle norme particolari riferendosi all'impianto installato.

Detto controllo deve accertare che il materiale elettrico, che costituisce l'impianto fisso, sia conforme alle relative norme, sia scelto correttamente ed installato in modo conforme alle prescrizioni normative e non presenti danni visibili che possano compromettere la sicurezza.

Tra i controlli a vista devono essere effettuati i controlli relativi a:

- protezioni, presenza di adeguati dispositivi di sezionamenti ed interruzione, polarità, scelta del tipo di apparecchi e misure di protezione adeguate alle influenze esterne;
- identificazione dei conduttori di neutro e di protezione, fornitura di schemi cartelli ammonitori, identificazione di comandi e protezioni, collegamenti dei conduttori.

E' opportuno che tali controlli inizino durante il corso dei lavori.

Verifica del tipo e dimensionamento dei componenti dell'impianto, dell'apposizione dei contrassegni di identificazione

Si deve verificare che tutti i componenti dei circuiti messi in opera nell'impianto utilizzatore siano del tipo adatto alle condizioni di posa e alle caratteristiche dell'ambiente, nonché correttamente dimensionati in relazione ai carichi reali in funzionamento contemporaneo, o in mancanza di questi, in relazione a quelli convenzionali.

Per cavi e conduttori si deve controllare che il dimensionamento sia fatto in base alle portate indicate nelle tabelle CEI-UNEL, inoltre, si deve verificare che i componenti siano dotati dei debiti contrassegni di identificazione, ove prescritti.

Verifica della sfilabilità

Si deve estrarre uno o più cavi dal tratto di tubo o condotto compreso tra due scatole o cassette successive e controllare che questa operazione non abbia provocato danneggiamenti agli stessi.

La verifica va eseguita su tratti di tubo o condotto per una lunghezza pari complessivamente ad una percentuale tra l'1% ed il 5% della lunghezza totale.

A questa verifica si aggiungono, per gli impianti elettrici negli edifici prefabbricati e costruzioni modulari, anche quelle relative al rapporto tra il diametro interno del tubo o condotto e quello del cerchio circoscritto al fascio di cavi in questi contenuto, ed al dimensionamento dei tubi o condotti.

Misura della resistenza di isolamento

Si deve eseguire con l'impiego di un ohmmetro la cui tensione continua sia circa 125V nel caso di misura su parti di impianto di categoria 0, oppure su parti di impianto alimentate a bassissima tensione di sicurezza; circa 500V in caso di misura su parti di impianto di 1° categoria.

La misura si deve effettuare tra l'impianto ed il circuito di terra, e fra ogni coppia di conduttori tra loro.

Durante la misura gli apparecchi utilizzatori devono essere disinseriti; la misura è relativa ad ogni circuito intendendosi per tale la parte di impianto elettrico protetto dallo stesso dispositivo di protezione.

Misura della caduta di tensione

La misura della caduta di tensione deve essere eseguita tra il punto iniziale dell'impianto ed il punto scelto per la prova; si inseriscono un voltmetro nel punto iniziale ed un altro nel secondo punto (i due strumenti devono avere la stessa classe di precisione).

Devono essere alimentati tutti gli apparecchi utilizzatori che possono funzionare contemporaneamente: nel caso di apparecchiature con assorbimento di corrente istantaneo si fa riferimento al carico convenzionale scelto come base per la determinazione delle sezioni delle condutture. Le letture dei due voltmetri si devono eseguire contemporaneamente e si deve procedere poi alla determinazione della caduta di tensione percentuale.

Verifica delle protezioni contro i cortocircuiti ed i sovraccarichi

Si deve controllare che:

- il potere di interruzione degli apparecchi di protezione contro i cortocircuiti sia adeguato alle condizioni dell'impianto e della sua alimentazione;
- la taratura degli apparecchi di protezione contro i sovraccarichi sia correlata alla portata dei conduttori protetti dagli stessi.

Verifiche delle protezioni contro i contatti indiretti

Devono essere eseguite le verifiche dell'impianto di terra descritte nelle norme per gli impianti di messa a terra (Norme [CEI 64-8](#)).

Garanzia degli impianti

Se non diversamente disposto dal Capitolato Speciale d'Appalto, la garanzia è fissata entro 12 mesi dalla data di approvazione del certificato di collaudo.

Si intende, per garanzia degli impianti, entro il termine precisato, l'obbligo della ditta Appaltatrice di riparare tempestivamente, a sue spese, comprese quelle di verifica tutti i guasti e le imperfezioni che si dovessero manifestare negli impianti per effetto della non buona qualità dei materiali o per difetti di montaggio.

D) SEGNALETICA STRADALE

Art. 106 – Segnaletica orizzontale

La segnaletica orizzontale da utilizzare come guida ottica presente sul tracciato stradale può impiegare materiali con formulazioni e tipologie applicative diverse, per soddisfare a precise richieste comportamentali e prestazionali in funzione del suo posizionamento.

I prodotti vernicianti sono distinti in tre livelli così di seguito riportate:

- a) vernici a solvente per applicazioni provvisorie o per zone poco sollecitate;
- b) termospruzzi plastici per applicazioni di routine;

c) laminati elastoplastici o prodotti speciali per applicazioni in zone ad alta pericolosità.

STANDARD GENERALI

Qualsiasi tipo di segnaletica orizzontale da realizzare deve essere conforme a quanto stabilito dal nuovo Codice della Strada D.Lgs. n. 285 del 30/04/1992, dal Regolamento d'esecuzione e d'attuazione del nuovo codice della strada D.P.R. n. 495 del 16.12.1992, dal D.P.R. 16 settembre 1996 n. 610 e da eventuali disegni esecutivi.

CERTIFICAZIONE DI QUALITÀ

I materiali da impiegare nelle lavorazioni devono essere forniti da Produttori in possesso di certificazione di qualità ISO 9000.

Le verifiche di rispondenza, in conformità a quanto previsto dalle Norme UNI EN ISO 9000, devono essere certificate da Enti riconosciuti dalla Committente, in conformità alla Circolare del Ministero dei Lavori Pubblici n. 2357 del 16.05.1996 (Gazzetta Ufficiale n. 125 del 30.05.1996) e successive modifiche ed integrazioni.

La qualità dei materiali deve essere comunque verificata tutte le volte che il Committente lo riterrà necessario ed in qualsiasi fase della produzione e/o realizzazione del servizio.

CLASSIFICAZIONE DEI MATERIALI

I materiali da utilizzare per la segnaletica orizzontale sono classificati nel seguente modo:

A) Vernici

Possono essere di due tipi:

1 – idropitture con microsfere di vetro post-spruzzate:

la vernice deve essere costituita da una miscela di resina e plastificanti, pigmenti e materiali riempitivi il tutto contenuto in una sospensione a base d'acqua.

2 – pitture a freddo con microsfere di vetro premiscelate e post-spruzzate:

la vernice deve essere costituita da una miscela di resine e plastificanti, da pigmenti e materiali riempitivi, da microsfere di vetro, il tutto disperso in diluenti o solventi idonei.

B) Termoplastico:

il materiale termoplastico deve essere costituito da una miscela di resine idrocarburiche sintetiche plastificate con olio minerale, da pigmenti ed aggregati, da microsfere di vetro, premiscelate e postspruzzate, da applicare a spruzzo e/o per estrusione a caldo.

In alcuni tratti, che saranno scelti e indicati dal Direttore dei lavori del Contratto, saranno realizzate delle strisce orizzontali in termocolato tipo sonoro.

L'esecuzione di segnaletica orizzontale sonora in corrispondenza degli attraversamenti pedonali sarà costituita da:

✓ segmenti trasversali in rilievo delle dimensioni di cm. 5x25 ed interasse tra ciascuna barretta di cm. 35-37, dello spessore di cm. 0,5, realizzati in materiale termocolato plastico ad alto contenuto di microsfere di vetro premiscelate ed applicate con apposita attrezzatura mobile alla temperatura di circa 200°C;

✓ successiva ricopertura con materiale termoplastico termospruzzato con post-spruzzatura di microsfere di vetro della larghezza di cm 25.

C) Laminati elastoplastici:

C1 – per applicazioni provvisorie

C2 – per applicazioni poco sollecitate

C3 – per applicazioni altamente sollecitate

STANDARD PRESTAZIONALI DEI MATERIALI

Vengono di seguito definiti i requisiti, in base a quanto previsto dalla normativa UNI EN 1436, ai quali tutti i prodotti impiegati nei servizi di segnaletica orizzontale, devono ottemperare per tutta la loro vita funzionale.

Valori minori a quelli indicati dalla scheda tecnica, che deve essere prodotta dall'appaltatore prima dell'inizio del servizio, sono considerati insufficienti per il mantenimento degli standard di sicurezza previsti e comportano l'immediata sostituzione del materiale.

È facoltà del Direttore dei lavori, al fine di verificare i parametri prestazionali del materiale da porre in opera, richiedere all'appaltatore e/o eseguire per proprio conto dei provini della segnaletica.

Tali provini sono costituiti da lamierini metallici, delle dimensioni di cm 30 x 100, sui quali sarà posto in opera il materiale destinato alla segnaletica orizzontale.

Saranno eseguiti rilievi della visibilità notturna (valori RL), di derapaggio (SRT) e del colore (fattore ρ).

La segnaletica orizzontale, a partire dalla posa in opera, deve essere efficiente, per tutto il periodo della sua vita funzionale, sia in termini di visibilità notturna, sia di antiscivolosità, ecc.

Gli standard prestazionali richiesti sono:

- colore;
- visibilità notturna (retroreflessione);
- resistenza al derapaggio;
- tempo d'essiccazione.

Colore

Il colore dei materiali da utilizzare per la segnaletica orizzontale, è la sensazione cromatica percepita dall'osservatore, viene definito mediante le coordinate di cromaticità riferita al diagramma colorimetrico standard CIE (ISO/CIE 10526- 1999).

I colori delle vernici di segnaletica orizzontale di tipo devono rientrare, per tutta la loro vita funzionale, all'interno delle zone determinate dai vertici delle regioni di cromaticità e riportati nella tabella seguente:

Vertici			1	2	3	4
Segnaletica bianca	orizzontale	X	0.355	0.305	0.285	0.335
		Y	0.355	0.305	0.325	0.375
Segnaletica gialla classe Y1	orizzontale	X	0.443	0.545	0.465	0.389
		Y	0.399	0.455	0.535	0.431
Segnaletica gialla classe Y2	orizzontale	X	0.494	0.545	0.465	0.427
		Y	0.427	0.455	0.535	0.483

Nota – Le classi Y1 e Y2 di segnaletica orizzontale gialla si riferiscono rispettivamente alla segnaletica permanente e a quella provvisoria.

Visibilità notturna (in condizioni di asciutto)

La visibilità notturna della segnaletica orizzontale è determinata dall'illuminazione artificiale della segnaletica stessa e viene definita dal valore del coefficiente di luminanza retroriflessa RL.

Il valore minimo del coefficiente di luminanza retroriflessa RL, deve essere per i prodotti di segnaletica orizzontale e per tutta la loro vita funzionale pari a:

Tipo di materiale		Coefficiente minimo di luminosità retro riflessa R_L . mcd . m ² . lux
Permanente		
A – B	Bianco	$RL \geq 110$ (R3)
A - B	Giallo	$RL \geq 110$ (R3)
C	Bianco	$RL \geq 110$ (R3)
Temporaneo		
A – B - C	Giallo	$RL \geq 110$ (R3)

Resistenza al derapaggio (srt)

La segnaletica orizzontale deve possedere tra le sue caratteristiche la resistenza allo slittamento, determinato dal contatto tra lo pneumatico e il prodotto segnaletico in condizioni sfavorevoli.

Il valore minimo deve essere per tutta la vita funzionale della vernice utilizzata:

Classe:	Valore SRT minimo:
S1	SRT\geq45

Tempo d'essiccazione

Vernici

La vernice applicata sulla superficie autostradale (manto bituminoso, manto bituminoso drenante, manto in conglomerato cementizio), alla temperatura dell'aria compresa tra +10°C e + 40°C ed umidità relativa non superiore al 70%, deve asciugarsi entro 15 minuti dall'applicazione.

Trascorso tale periodo di tempo la pittura non deve sporcare o scolorire sotto l'azione delle ruote gommate degli autoveicoli in transito.

Le idropitture devono essere impiegate con una temperatura dell'aria superiore a 10° e con un'umidità relativa inferiore all' 80%.

Termoplastico

La vernice applicata sulla superficie autostradale (manto in conglomerato bituminoso, manto in conglomerato bituminoso drenante, manto in conglomerato cementizio), alla temperatura dell'aria compresa tra +10°C e + 40°C e umidità relativa non superiore al 70%, deve solidificarsi entro 30 secondi per lo spruzzato ed entro 180÷240 secondi per l'estruso dell'applicazione.

Trascorso tale periodo di tempo la pittura non deve sporcare o scolorire sotto l'azione delle ruote gommate degli autoveicoli in transito.

In presenza di superfici umide e/o con umidità relativa superiore al 70%, a insindacabile giudizio del Direttore dei lavori, l'applicazione della segnaletica deve essere preceduta da una fase d'asciugatura della pavimentazione (termoriscaldatura) al fine di garantire una perfetta adesione del prodotto.

Laminati elastoplastici

La completa essiccazione del primer, al fine di facilitare l'adesione del prodotto alla pavimentazione, deve avvenire entro 15 minuti dall'applicazione.

Dopo la rullatura i laminati devono essere immediatamente transitabili

Tolleranze

Le tolleranze ammesse sono le seguenti:

Colore

Non sono ammessi valori al di fuori delle zone colorimetriche prescritte

Visibilità notturna

Non sono ammessi valori inferiori a quanto previsto.

Resistenza al derapaggio

Non sono ammessi valori inferiori a quanto previsto

Tempo d'essiccazione

• Vernici

La tolleranza ammessa rispetto a quanto previsto all'art 3.4 è di + 5 minuti.

• Termoplastico

La tolleranza ammessa rispetto a quanto previsto all'art. 3.4 è di + 10 secondi per lo spruzzato e di + 60 secondi per l'estruso.

• Laminati elastoplastici

La tolleranza ammessa rispetto a quanto previsto all'art. 3.4 è di + 5 minuti.

Le superfici interessate dalla stesa della segnaletica orizzontale, dovranno essere preventivamente pulite accuratamente, in modo tale da essere liberate da ogni impurità in grado di nuocere all'adesione dei materiali impiegati. È vietata l'eliminazione di tracce d'olio o grasso per mezzo di solventi.

L'applicazione dei materiali deve avvenire su superfici asciutte e deve essere effettuata con mezzi meccanici idonei cercando inoltre di ridurre al minimo l'ingombro della carreggiata e quindi le limitazioni da imporre alla circolazione.

La posa in opera dei materiali per segnaletica orizzontale deve essere eseguita secondo i tracciati, le figure e le scritte preesistenti o stabiliti dai lavori.

Comunque, l'Appaltatore è tenuto a propria cura e spese, a effettuare la rimozione e il rifacimento della segnaletica giudicata non regolarmente eseguita anche per quanto concerne la sua geometria (dimensioni, intervalli, allineamenti, ecc.).

I materiali devono avere un potere coprente uniforme e tale da non far trasparire, in nessun caso, il colore della sottostante pavimentazione.

Le strisce in genere, così come tutta la segnaletica orizzontale, potranno essere di ripasso o di primo impianto; l'Impresa, ovunque sia necessario, effettuerà il preventivo tracciamento secondo le dimensioni che saranno precisate dalla Direzione dei lavori; tale tracciamento dovrà essere eseguito con attrezzature idonee e personale qualificato in modo da ottenere un risultato di stesa geometricamente a perfetta regola d'arte.

La cancellatura della segnaletica orizzontale, sia gratuita perché ad onere dell'Impresa che a pagamento, dovrà essere eseguita con sistemi approvati dalla Direzione lavori; l'Impresa avrà l'onere, senza ulteriori compensi, della pulizia delle superfici trattate.

Successivamente, nel caso occorressero affioramenti delle strisce cancellate, l'Impresa sarà tenuta, a suo completo onere e carico, e ciò per tutto il periodo di garanzia previsto, ad eseguire gli opportuni interventi di ricancellatura.

Art. 107 – Segnaletica verticale

L'esecuzione dei lavori riguardanti la segnaletica verticale dovrà avvenire con l'impiego di idonei macchinari e attrezzature approvate dal Direttore dei lavori.

I cartelli segnaletici devono presentare a lavori ultimati la perfetta verticalità, l'allineamento e l'angolarità prevista dagli ordini impartiti dal Direttore dei lavori.

Caratteristiche Generali

VISIBILITÀ DEI SEGNALI

Al fine di garantire la perfetta visibilità dei segnali, sia di giorno, sia di notte, in qualsiasi condizione e ovunque essa sia installata, deve essere garantito uno spazio d'avvistamento della segnaletica verticale privo d'ostacoli e/o impedimenti.

La distanza d'avvistamento è lo spazio che consente al conducente di poter avvertire la presenza di un segnale, di riconoscerlo come tale e di individuarne il significato.

Le misure minime dello spazio d'avvistamento, sia di giorno, sia di notte, sono indicativamente le seguenti:

- 1) segnali di pericolo m 150;
- 2) segnali di prescrizione m 250;
- 3) segnali d'indicazione m 250.

Per distanze d'avvistamento minori di oltre il 20% occorre che il segnale sia preceduto da un identico segnale con pannello integrativo.

DISTANZA DALLA CARREGGIATA

La distanza tra l'estremità del cartello, lato carreggiata, e il margine della carreggiata stessa deve essere minima m 0,60 e massima m 1,00. Fanno eccezione i cartelli posizionati nello spartitraffico, quelli a sbalzo, quelli montati su supporto a portale, che devono essere di volta in volta esaminati dal Direttore dei lavori.

ALTEZZA DALLA PAVIMENTAZIONE

L'altezza tra il bordo inferiore del cartello e la pavimentazione deve essere minimo m 2,20. L'altezza minima tra la pavimentazione e il bordo inferiore del o dei cartelli collocati al di sopra della carreggiata deve essere di m 5,50.

In ogni modo sullo stesso itinerario deve essere rispettata un'altezza uniforme.

INSTALLAZIONE DELLA SEGNALETICA

Fondazioni di Supporti e/o Portali

La posa in opera della segnaletica deve essere eseguita in modo tale che il segnale abbia un'inclinazione rispetto al flusso del traffico di 93°.

I segnali, collocati al di sopra della carreggiata, devono essere installati in modo tale da avere un'inclinazione rispetto al piano perpendicolare di circa 3° verso il lato da cui proviene il traffico.

Devono essere situati alla giusta distanza o posizione agli effetti della visibilità e della regolarità del traffico seguendo le indicazioni fornite dal Direttore dei lavori.

Nei prezzi relativi alla posa in opera dei segnali, dei sostegni e di ogni altro materiale occorrente, sono compresi lo scavo, la risistemazione del tappeto erboso e il trasporto alla discarica dei materiali di risulta.

L'impresa dovrà evitare di installare cartelli su proprietà di terzi senza relativa autorizzazione scritta, in caso contrario, sarà la sola ed unica responsabile di fronte a eventuali richieste di danni.

Fondazione per sostegni a palo

Il blocco d'ancoraggio, per il sostegno dei pali, dovrà essere realizzato in calcestruzzo avente un dosaggio minimo di kg/m³ 250, le dimensioni minime di m 0,50x0,50x0,70; ogni sostegno tubolare deve essere chiuso nella parte superiore con tappo di gomma o materiale plastico e deve recare al piede un'asola per l'alloggiamento dello spinotto d'ancoraggio al basamento di fondazione.

Fondazione per sostegni a portale

Il plinto di fondazione per l'ancoraggio dei portali dovrà essere realizzato in conglomerato cementizio per opere di fondazione, a prestazione garantita secondo le norme UNI EN 206-1, UNI 11104 in conformità al DM 14/09/2005 con classe di esposizione XF3 e resistenza caratteristica Rck 30, confezionato a macchina per opere di qualsiasi forma, dimensionato nelle quantità previste dai calcoli statici che saranno redatti a cura e spese dell'impresa appaltatrice. Nel prezzo si intendono compresi e compensati gli oneri per la formazione ed il disfaccimento dei piani di lavoro, la vibrazione meccanica, la formazione di

smussi, incassature, fori, il rispetto della marcatura CE per i prodotti da costruzione prevista dalla Direttiva 89/106/CEE recepita dal DPR 21.04.93, n. 246, e quanto altro necessario per dare il servizio finito a regola d'arte.

Nei casi in cui non si ritenga idonea la fondazione, per la stabilità dell'impianto, soprascritta, l'Appaltatore deve opportunamente dimensionarla assumendo le seguenti norme di riferimento:

Tutti gli impianti segnaletici, completi di cartelli, devono essere dimensionati in modo da sopportare le sollecitazioni provocate da un vento spirante a 150 km/h, corrispondenti a 41,66 m/s.

Fatte salve le condizioni di cui al punto precedente occorre comunque verificare la struttura facendo riferimento anche al D.M. LL.PP. del 2008 "Norme tecniche relative ai criteri generali per la verifica di sicurezza delle costruzioni e dei carichi e sovraccarichi", in rapporto all'ubicazione d'ogni singolo impianto secondo quanto previsto dalla tabella n. 7.1 del decreto menzionato.

Detti basamenti devono essere sottoposti all'approvazione del Direttore dell'esecuzione, con l'avvertenza che tale approvazione non esonera in alcun modo l'Appaltatore stesso dalle sue responsabilità in ordine alla resistenza degli impianti.

CERTIFICAZIONI E PROVE

Tutti i materiali impiegati devono essere riconosciuti idonei dal Direttore dei lavori, ciò stante l'Appaltatore resta totalmente responsabile della riuscita delle opere stesse.

Il Direttore dei lavori si riserva la facoltà di prelevare in qualsiasi momento, senza preavviso e anche dopo la fornitura in opera, campioni di tutti i materiali impiegati per sottoporli alle analisi da eseguire presso Istituti specializzati, autorizzati e competenti allo scopo di constatare la rispondenza dei materiali alle prescrizioni richiamate nel presente Capitolato Speciale. I prelievi di materiale devono avvenire in contraddittorio con un rappresentante dell'Appaltatore, di ciò deve essere redatto il relativo verbale di prelievo.

VITA FUNZIONALE

L'Appaltatore deve comunque garantire l'esecuzione della posa in opera a perfetta regola d'arte e l'impianto segnaletico deve resistere al vento spirante a 150 km/h e non presentare

per almeno 10 anni alcuna anomalia (distacco anche parziale, di traverse, bulloni tranciati, staffe lente, ecc.).

E) VERDE ED ARREDO URBANO

Art. 108 – Lavori preliminari

L'Appaltatore è tenuto ad eseguire tutte le lavorazioni preliminari necessarie alla creazione delle condizioni ottimali del sito prima dell'inizio dei lavori necessari alla realizzazione delle opere previste dal progetto, in particolare:

- allestimento del cantiere, con preparazione delle baracche e delle attrezzature necessarie;

- pulizia dell'area interessata dai lavori;

- eliminazione di tutti i rifiuti presenti che possono intralciare i lavori o che possono accidentalmente venire incorporati nel terreno;

- eliminazione delle essenze vegetali estranee al progetto, in accordo con la Direzione Lavori e secondo quanto indicato in progetto;

- messa in opera di tutte le misure necessarie alla salvaguardia di tutte le essenze vegetali indicate in progetto come da conservare;

- campionamento del terreno in vista della sua analisi al fine di conoscerne le caratteristiche, in termini di granulometria, reazione chimica e contenuto in sostanza organica.

L'Appaltatore è comunque tenuto, durante l'esecuzione dei lavori, a mantenere il cantiere il più possibile in ordine, rimuovendo tempestivamente i residui di lavorazione man mano prodotti, nonché le attrezzature non più utilizzate.

ABBATTIMENTO ALBERI ESISTENTI

L'Appaltatore è tenuto a prestare particolare attenzione affinché alberi e rami, nella caduta, non causino danno alcuno a cose e persone. A tale scopo, l'Appaltatore è tenuto ad eliminare le branche e i rami dal tronco, prima di abbattere la pianta, e successivamente a "guidarla" nella sua caduta.

Il legname derivante dall'abbattimento di alberi verrà accatastato, secondo le indicazioni della Direzione Lavori, in un luogo idoneo. Nel caso le piante abbattute presentino malattie, l'Appaltatore è tenuto a seguire tutte le norme igienico-sanitarie del caso, nonché quelle eventualmente previste dalla legislazione vigente.

Salvo specifica indicazione della Direzione Lavori, le ceppaie verranno rimosse e trasportate in idoneo luogo di smaltimento. Le ceppaie indicate per rimanere sul sito andranno tagliate rasente il terreno.

Art. 109 – Lavorazioni del terreno

Prescrizioni Generali

Tutti gli interventi di sistemazione a verde dovranno essere eseguiti da personale qualificato, in numero sufficiente e con attrezzature adeguate al regolare e continuativo svolgimento delle opere.

Mano a mano che procedono i lavori di sistemazione e le operazioni di piantagione, l'Appaltatore, per mantenere il luogo più in ordine possibile, è tenuta a rimuovere tempestivamente tutti i residui di lavorazione (es. rifiuti vari, erba sfalciata, residui di potatura, frammenti di pietre e mattoni, spezzoni di filo metallico, imballaggi e contenitori, ecc.) e gli utensili inutilizzati.

I materiali di risulta allontanati dal cantiere dovranno essere portati alla discarica pubblica o su aree predisposte dall'Appaltatore a sua cura e spese e nel rispetto delle norme vigenti.

A fine lavori tutte le aree pavimentate e gli altri manufatti, che siano stati in qualche modo imbrattati di terra o altro, dovranno essere accuratamente ripuliti.

L'Appaltatore è tenuto alla conservazione e alla cura (anche con interventi di dendrochirurgia) delle eventuali piante esistenti sull'area della sistemazione che, a tale scopo, gli verranno consegnate con regolare verbale della Direzione dei Lavori.

Tutta la vegetazione esistente indicata per la sua conservazione dovrà essere protetta con recinzioni e barriere, provvisorie ma solide, da urti e rotture alla corteccia, dall'eccessivo calpestio, dal traffico e dal parcheggio di autoveicoli. L'Appaltatore dovrà usare la massima cautela ogni volta che si troverà a lavorare nei pressi delle piante esistenti per non arrecare danni alle radici e inutili tagli o rotture ai rami; particolare cura dovrà essere anche posta per non soffocare gli alberi a causa dell'interramento del colletto con materiale da costruzione o materiale di scavo. Tutte le radici che a causa dei lavori rimangono esposte all'aria devono, per impedirne l'essiccamento, essere temporaneamente ricoperte con adatto materiale (juta, stuoie, etc.) bagnato e mantenuto tale fino al rinterro, operazione questa alla quale l'Impresa è tenuta a provvedere il più breve tempo possibile.

Nel caso di trasferimenti o spostamenti di piante esistenti in un'altra parte del cantiere, oppure in luogo idoneo, la Direzione dei Lavori si riserva la facoltà di fare eseguire in economia, con manodopera specializzata e sotto la guida di un tecnico dell'Impresa, la preparazione delle piante (zollatura o incassamento) almeno un anno prima dell'inizio dei lavori, compreso le eventuali operazioni di potatura, al fine di garantire la migliore ripresa vegetativa delle stesse.

Nel caso che il progetto di sistemazione ambientale preveda movimenti di terra di una certa importanza, l'Appaltatore è tenuto a provvedere alla rimozione e all'accantonamento, nel luogo indicato dalla Direzione dei Lavori, dello strato superficiale (+/- 30/40 cm.) del suolo fertile, salvo che condizioni agronomiche o fitopatologiche del terreno, determinabili con opportune analisi, non richiedano la completa sostituzione. Le quantità eccedenti e l'eventuale altro materiale di scavo saranno accantonati nel luogo e secondo le modalità indicate dalla Direzione dei Lavori, la quale darà anche indicazioni per eseguire le relative analisi del terreno, al fine di stabilirne la natura per eventuali interventi.

I risultati delle analisi determineranno, in relazione al tipo di piantagione da effettuare:

- il grado di utilizzabilità del terreno in sito;
- il tipo di terra vegetale o il miscuglio di terreni da usare;
- il tipo e le percentuali di applicazione dei fertilizzanti per la concimazione e degli altri eventuali materiali necessari per la correzione e la modifica della granulometria del suolo.

L'Appaltatore è tenuto a raccogliere campioni di concime (soprattutto organico non industriale) e a presentarli per l'approvazione alla Direzione dei Lavori, che deciderà se sottoporli o meno alle analisi di laboratorio.

Gli esiti delle prove determineranno il tipo e la percentuale di concime da applicare; nel caso che non si sia ritenuto necessario effettuare le analisi, queste indicazioni saranno fornite direttamente dalla Direzione dei Lavori. I volumi minimi di applicazione del concime sono stabiliti invece fra le procedure di preparazione agraria del terreno e di messa a dimora delle piante.

L'Appaltatore è tenuto, se richiesta, a presentare, perché vengano approvati dalla Direzione dei Lavori, campioni di acqua da ogni fonte di approvvigionamento che intende usare. La qualità dell'acqua, anche se approvata, deve essere periodicamente controllata sotto la responsabilità dell'Appaltatore.

Lavorazione del Suolo

Su indicazione della Direzione dei Lavori, l'Appaltatore dovrà eseguire una lavorazione del terreno fino alla profondità necessaria per consentire un'appropriata piantagione secondo gli elaborati di progetto. Questa lavorazione, che preferibilmente deve essere eseguita con mezzi meccanici, può variare a seconda delle condizioni del suolo, da un'aratura in profondità progettualmente indicata ad una fresatura o vangatura superficiale per uno spessore minimo di 30 cm. Nel corso di questa operazione l'Appaltatore dovrà eliminare:

- altre parti sotterranee residue di vegetazione erbacea infestante, nonché, di piante arboree e arbustive già eliminate;
- materiale roccioso grossolano;
- rifiuti incorporati al terreno, e allo scopo di ottenere una prima movimentazione del terreno, utile per migliorarne la struttura con successive lavorazioni, soprattutto se fortemente compatto (ad es. vecchi prati).

La lavorazione deve essere eseguita con il terreno a giusto grado di umidità, secondo le consuetudini della buona tecnica agronomica, rispettando le indicazioni fornite per la tutela delle piante preesistenti da conservare.

Nel caso si dovesse imbattere in ostacoli di rilevanti dimensioni (grosse pietre, rocce affioranti, ecc.) che presentano difficoltà ad essere rimossi, oppure manufatti sotterranei di qualsiasi natura (cavi, fognature, tubazioni, ecc.), l'Appaltatore, prima di procedere nel lavoro, deve chiedere istruzioni specifiche alla Direzione dei Lavori: ogni danno ai suddetti manufatti ed ogni altro nocumento, conseguente alla mancata osservazione di questa norma, dovrà essere riparato o risarcito a cura e spese dell'Appaltatore fino a completa soddisfazione del Committente.

Preparazione delle Buche, Fossi e Aiuole

Le buche ed i fossi per la piantagione delle essenze vegetali dovranno avere le dimensioni più ampie possibili in rapporto alla grandezza della pianta da mettere a dimora, e cioè avere larghezza e profondità almeno pari a due volte e mezzo il diametro della zolla. In ogni caso non dovranno mai essere inferiori alle seguenti misure:

- buche per alberi di medie dimensioni: cm 100x100x100;
- buche per arbusti: cm 60x60x60;
- fossi per siepi: cm 50x50 la lunghezza necessaria;
- fossi per bordure: cm 30x30 la lunghezza necessaria.

Per le buche e i fossi che dovranno essere realizzati su un eventuale preesistente tappeto erboso, l'Appaltatore è tenuto a adottare tutti gli accorgimenti necessari per non danneggiare il prato circostante.

Lo scavo delle buche dovrà essere effettuato in modo da recuperare, per riutilizzarlo per il riempimento delle buche stesse, l'eventuale strato superficiale di terreno vegetale.

Se le piante verranno messe a dimora in tempi successivi oppure, qualora già scavate le buche, le piantumazioni dovranno essere differite, ad evitare pericoli per l'incolumità di persone e mezzi, l'Appaltatore dovrà ricolmare le buche con la stessa terra, avendo cura di invertire gli strati e di non costiparla.

Il materiale proveniente dagli scavi, se non riutilizzato o, a insindacabile giudizio della Direzione dei Lavori, non ritenuto idoneo, dovrà essere allontanato dalla sede del cantiere e portato alla pubblica discarica o su aree predisposte dall'Appaltatore a sua cura e spese nel rispetto delle norme vigenti e del d.P.R. n.120/2017 "Regolamento recante la disciplina semplificata della gestione delle terre e rocce da scavo".

Nella preparazione delle buche e dei fossi, l'Appaltatore dovrà assicurarsi che nella zona in cui le piante svilupperanno le radici, non ci siano ristagni di umidità e deve provvedere affinché lo scolo delle acque piovane superficiali avvenga in modo corretto.

Nel caso, invece, fossero riscontrati gravi problemi di ristagno l'Impresa provvederà, su autorizzazione della Direzione dei Lavori, a predisporre idonei drenaggi secondari che verranno contabilizzati a parte e potranno essere realizzati in economia.

La preparazione delle aiuole per la messa a dimora di alberi dovrà rispettare il generale andamento delle fasi di lavoro riguardo ai tempi e alle modalità di esecuzione.

Qualora le aiuole siano preesistenti, vuote o da svuotare dalle vecchie piante, l'Appaltatore dovrà tenere conto degli eventuali manufatti edilizi esistenti (cordonature, pavimentazioni), evitandone il danneggiamento se essi devono essere conservati.

Apporto di Terra Vegetale

Prima di effettuare qualsiasi impianto o semina, l'Appaltatore, sotto la sorveglianza della Direzione dei Lavori, dovrà verificare che il terreno in sito sia adatto alla piantagione in caso contrario dovrà apportare terra di coltura (terra vegetale) in quantità sufficiente a formare uno strato di spessore minimo di cm 20 per i prati, e a riempire totalmente le buche e i fossi per gli alberi e gli arbusti, curando che vengano frantumate in modo adeguato tutte le zolle e gli ammassi di terra che altrimenti potrebbero alterare la giusta compattezza e impedire il buon livellamento.

La terra vegetale rimossa ed accantonata nelle fasi iniziali degli scavi sarà utilizzata, secondo le istruzioni della Direzione dei Lavori, come terra di coltura insieme a quella apportata.

Le quote definitive del terreno dovranno essere quelle indicate negli elaborati di progetto e dovranno comunque essere approvate dalla Direzione dei Lavori.

Art. 110 – Messa a dimora

Il periodo per la messa a dimora delle piante va stabilita in base alle specie vegetali impiegate, ai fattori climatici locali e alle condizioni di umidità del terreno; in linea generale deve corrispondere al periodo di riposo vegetativo, dalla fine dell'autunno all'inizio della primavera, sono da evitare i periodi di gelo.

Le piante fornite in contenitore si possono posare in qualsiasi periodo dell'anno, escludendo i mesi più caldi, in questo caso occorre prevedere le necessarie irrigazioni ed ombreggiamenti.

Le piante fornite in zolla o radice nuda andranno messe a dimora esclusivamente nel periodo di riposo vegetativo (dal mese di ottobre a quello di marzo circa). Alcune specie sempreverdi si possono piantare anche nella fase di riposo vegetativo estivo.

Qualche giorno prima della messa a dimora degli alberi, l'Appaltatore dovrà preparare le buche che dovranno essere almeno 1,5 volte le dimensioni del pane di terra da contenere.

Nello scavo della buca si dovrà fare attenzione a non costipare il terreno circostante le pareti o il fondo della stessa buca, in particolare dopo l'uso di trivelle occorrerà smuovere il terreno sulle pareti e sul fondo della buca per evitare l'effetto vaso.

Alcuni giorni prima della piantagione, l'Appaltatore dovrà procedere al riempimento parziale della buca con terra e torba, predisponendo in modo che le piante poggino la zolla su uno strato idoneo di miscuglio terra-torba ben assestato.

Prima della messa a dimora degli alberi occorrerà procedere ad una concimazione localizzata sul fondo della buca evitando il contatto diretto con la zolla.

Nel caso in cui il progetto o la Direzione dei Lavori prevedano l'uso di micorrize o biostimolanti questi dovranno essere messi a contatto diretto con le radici, in modo uniforme.

Per le piante erbacee invece le buche andranno preparate al momento della piantagione in base al diametro del vaso delle piante da mettere a dimora.

Durante lo scavo della buca il terreno agrario deve essere separato e posto successivamente in prossimità delle radici, il terreno in esubero e l'eventuale materiale estratto non idoneo, a giudizio della Direzione dei Lavori, dovrà essere allontanato dal cantiere a cura e a spese dell'Appaltatore e sostituito con terreno adatto.

Durante lo scavo, l'Appaltatore si dovrà assicurare che le radici non vengano a trovarsi in una zona di ristagno idrico, nel qual caso, si dovrà predisporre un adeguato drenaggio posando uno strato di materiale drenante sul fondo della buca; se la Direzione dei Lavori lo riterrà opportuno, l'Appaltatore dovrà predisporre ulteriori soluzioni tecniche al problema.

Nel caso le buche debbano essere realizzate sopra un preesistente tappeto erboso, si dovranno adottare tutte le tecniche più idonee per non danneggiarlo. In questo caso il terreno di scavo andrà appoggiato su teli per facilitarne la completa raccolta.

La messa a dimora degli alberi si dovrà eseguire con i mezzi idonei in relazione alle dimensioni della pianta, facendo particolare attenzione che il colletto si venga a trovare a livello del terreno anche dopo l'assestamento dello stesso, le piante cresciute da talea devono essere piantate 5 cm più profonde della quota che avevano in vivaio.

L'imballo della zolla, costituito da materiale degradabile, dovrà essere tagliato vicino al colletto e aperto sui fianchi senza rimuoverlo, verrà invece asportato tutto il materiale di imballaggio non biodegradabile (vasi in plastica, terracotta, ecc.) il quale dovrà essere allontanato dal cantiere.

Le piante dovranno essere collocate ed orientate in maniera tale da ottenere il migliore risultato tecnico ed estetico ai fini del progetto. Gli esemplari andranno orientati con la medesima esposizione che avevano in vivaio.

Dopo il riempimento della buca, è importante compattare e livellare il terreno e subito irrigare, al fine di facilitarne l'ulteriore assestamento e la sua più completa adesione alle radici e alla zolla, nonché la ripresa della pianta.

Nel caso non vi sia un sistema di irrigazione automatico o sotterraneo, al termine del riempimento della buca si dovrà creare una conca attorno agli alberi per trattenerne l'acqua. Quest'ultima sarà portata immediatamente dopo l'impianto in quantità abbondante, fino a quando il terreno non riuscirà più ad assorbirne.

Al termine della messa a dimora delle piante, andranno rimosse tutte le legature, asportando i legacci o le reti che andranno portate in pubblica discarica.

Dopo di che, se necessario, si dovrà procedere con la potatura di trapianto. Si dovranno asportare i rami che si presentino eventualmente danneggiati o secchi. Per le sole piante fornite a radice nuda o in zolla che non siano state preparate adeguatamente in vivaio, su richiesta della Direzione dei Lavori, si dovrà procedere ad un intervento di sfoltimento per ridurre la massa evapotraspirante, nel rispetto del portamento e delle caratteristiche delle singole specie. Non si dovrà comunque procedere alla potatura delle piante resinose, su queste si potranno eliminare solo i rami danneggiati o secchi.

PROTEZIONE DELLE PIANTE MESSE A DIMORA

Nelle zone dove potrebbero verificarsi danni causati da animali domestici o selvatici oppure dal transito di persone e automezzi, l'Appaltatore dovrà a sua cura e spese, provvedere all'esecuzione di tutti gli interventi che si rendessero necessari al fine di salvaguardare la vegetazione messa a dimora fino alla consegna. In particolare, nelle situazioni in cui è previsto il parcheggio di autoveicoli in prossimità delle piante messe a dimora, l'Appaltatore è tenuto a verificare con la Direzione dei Lavori l'opportunità di predisporre idonee protezioni (in legno, metallo o altro materiale) intorno al tronco delle piante stesse. Le misure adottate, di concerto con la Direzione dei Lavori, dovranno comunque essere conformi alle norme vigenti, al presente capitolato e agli elaborati di progetto.

Se è previsto dal progetto, alcuni tipi di piante (tappezzanti, piccoli arbusti, ecc.) dovranno essere protette dallo sviluppo di erbe infestanti per mezzo di pacciami (paglia, foglie secche, segatura, cippatura di ramaglia e di corteccia di conifera, ecc.), dai danni della pioggia battente e dalla essiccazione.

Art. 111 – Realizzazione di staccionate in legno

Art. 112 – Realizzazione di canalette in legno e pietrame

Art. 113 – Realizzazione di scogliera

Art. 114 – Rivestimento scarpate con rete in fibra naturale

Le reti in fibra naturale svolgono le funzioni di difesa dall'erosione superficiale provocata dalle acque di pioggia e di supporto alla rivegetazione, in particolare agli inerbimenti.

La funzione antierosiva delle reti è **temporanea**, perché queste, essendo costituite da **materiali biodegradabili** (fibre di juta, agave o cocco), si sgretoleranno, fornendo sostanza nutritiva alla vegetazione, che gradualmente le sostituirà nell'azione di consolidamento del terreno

con lo sviluppo dell'apparato radicale dell'erba seminata o delle piantine e/o talee che vengono messe a dimora fra le maglie della rete

In altre parole, posare reti in fibra naturale è come conferire al terreno una "seconda pelle" che temporaneamente la protegge dall'erosione in attesa che si completi l'azione "protettiva" della vegetazione (figg.24).

E' quindi fondamentale il rispetto di queste modalità operative:

- prima della posa delle reti deve essere effettuata la lavorazione del terreno, sia esso in pendenza sia in situazioni quasi pianeggianti, mediante profilature, livellamenti e spietramenti;

- il piano di posa deve essere il più possibile privo di sporgenze, spuntoni, quindi di rocce acuminate e massi: le eventuali ceppaie presenti, se stabili e ben radicate, potranno essere accerchiate, ma non coperte con le reti in fibra naturale;

- i teli vanno stesi affiancati l'uno con l'altro con una leggera sovrapposizione (10-20 cm) e devono sempre aderire al terreno in ogni punto: è anche possibile provvedere alla "cucitura" dei teli con legature da effettuarsi con cordame (fig.26);



- gli ancoraggi al terreno (picchetti, chiodature, staffe ad "U", ecc.) devono essere in numero adeguato a prevenire qualsiasi fenomeno di svuotamento, di sollevamento del telo, di strappo dei teli o apertura dei lembi e devono essere posati, per questo, dall'alto verso il basso; inoltre occorre che siano sufficientemente conficcati nel terreno in modo da penetrare negli strati più compatti (fig.27);



Fig.27: ancoraggio al suolo di reti in fibra naturale, mediante l'uso di graffe

- a protezione di pendii sufficientemente terrosi e penetrabili, come picchetti di ancoraggio potranno anche essere utilizzate grosse talee (diametro minimo 5 cm) da utilizzare a chiodo; queste, opportunamente appuntite, saranno inserite tra una maglia e l'altra delle reti, dopo aver praticato nel terreno sottostante un preforo mediante una barra metallica, in modo da permettere l'infissione senza particolare sforzo e senza produrre danni alla corteccia;
- le talee non dovranno sporgere per più di 5 cm, a fronte anche di eventuali operazioni di potatura successive al loro inserimento e necessarie nel caso in cui, per l'utilizzo di mazze, la testa abbia comunque riportato sbucciature o altre lesioni alla corteccia;
- ai fini della rivegetazione anche con specie arbustive e arboree può essere prevista la posa di piantine tra le maglie della rete, avendo cura di non compromettere l'integrità del telo e non creare vuotamenti con la buca d'impianto;
- in ogni caso occorre come minimo ricorrere alle tecniche di inerbimento descritte (semina manuale e idrosemina) per rivegetare il pendio e controllare il corretto attecchimento dell'erba;
- qualche volta può essere consigliabile effettuare la semina delle specie erbacee prima e dopo la stesura delle reti, se le condizioni di attecchimento si presentano particolarmente critiche.

Art. 114 – Posa in opera di geotessuti

Una volta individuato il piano di posa del materiale di bonifica, secondo le prescrizioni progettuali e del Direttore dei Lavori, dopo aver eseguito la compattazione del piano di posa, dovrà essere steso uno strato di geosintetico allo scopo di migliorare le caratteristiche geo-meccaniche del piano.

Tale materiale dovrà possedere una adeguata resistenza meccanica e permeabilità commisurata a quella del terreno naturale e capacità di impedire la risalita di particelle terrose fini; a questo proposito il geotessuto applicato dovrà avere le caratteristiche generali e di resistenza allo strappo indicate nel computo metrico estimativo.

Il geotessile verrà steso direttamente sul terreno dopo averlo opportunamente livellato e liberato da eventuali radici e pietrame nonché costipato con idonei passaggi di rullo; i teli verranno affiancati con sormonte di ml.1 e verrà effettuata idonea picchettatura. Laddove previsto nel computo metrico estimativo, andrà approntata una fascia di risvolto sulla parete verticale dei profili di scavo.

F) OPERE IN MURATURA

Art. 115 – Opere in struttura muraria

1 - Malte per murature.

L'acqua e la sabbia per la preparazione degli impasti devono possedere i requisiti e le caratteristiche tecniche di norma.

L'impiego di malte premiscelate e premiscelate pronte è consentito, purché ogni fornitura sia accompagnata da una dichiarazione del fornitore attestante il gruppo della malta, il tipo e la quantità dei leganti e degli eventuali additivi. Ove il tipo di malta non rientri tra quelli appresso indicati il fornitore dovrà certificare con prove ufficiali anche le caratteristiche di resistenza della malta stessa.

Le modalità per la determinazione della resistenza a compressione delle malte sono riportate nel decreto ministeriale 13 settembre 1993.

I tipi di malta e le loro classi sono definiti in rapporto alla composizione in volume; malte di diverse proporzioni nella composizione confezionate anche con additivi, preventivamente sperimentate, possono essere ritenute equivalenti a quelle indicate qualora la loro resistenza media a compressione risulti non inferiore ai valori di cui al D.M. 20 novembre 1987, n. 103.

2 - Murature in genere: criteri generali per l'esecuzione.

Nelle costruzioni delle murature in genere verrà curata la perfetta esecuzione degli spigoli, delle volte, piattabande, archi, e verranno lasciati tutti i necessari incavi, sfondi, canne e fori in modo che non vi sia mai bisogno di scalpellare le murature già eseguite.

La costruzione delle murature deve iniziarsi e proseguire uniformemente, assicurando il perfetto collegamento sia con le murature esistenti, sia fra le parti di esse.

I mattoni, prima del loro impiego, dovranno essere bagnati fino a saturazione per immersione prolungata in appositi bagnaroli e mai per aspersione.

Essi dovranno mettersi in opera con i giunti alternati ed in corsi ben regolari e normali alla superficie esterna; saranno posati sopra un abbondante strato di malta e premuti sopra di esso in modo che la malta rifluisca all'ingiro e riempia tutte le connessure.

La larghezza dei giunti non dovrà essere maggiore di 8 né minore di 5 mm.

I giunti non verranno rabboccati durante la costruzione per dare maggiore presa all'intonaco od alla stuccatura col ferro.

Le malte da impiegarsi per la esecuzione delle murature dovranno essere passate al setaccio per evitare che i giunti fra i mattoni riescano superiori al limite di tolleranza fissato.

Le murature di rivestimento saranno fatte a corsi bene allineati e dovranno essere opportunamente collegate con la parte interna.

Se la muratura dovesse eseguirsi con paramento a vista (cortina) si dovrà avere cura di scegliere per le facce esterne i mattoni di migliore cottura, meglio formati e di colore più uniforme, disponendoli con perfetta regolarità e ricorrenza nelle connessure orizzontali, alternando con precisione i giunti verticali.

In questo genere di paramento i giunti non dovranno avere larghezza maggiore di 5 mm e, previa loro raschiatura e pulitura, dovranno essere profilate con malta idraulica o di cemento, diligentemente compresse e lisciate con apposito ferro, senza sbavatura.

Le sordine, gli archi, le piattabande e le volte dovranno essere costruite in modo che i mattoni siano sempre disposti in direzione normale alla curva dell'intradosso e la larghezza dei giunti non dovrà mai eccedere i 5 mm all'intradosso e 10 mm all'estradosso.

All'innesto con muri da costruirsi in tempo successivo dovranno essere lasciate opportune ammorsature in relazione al materiale impiegato.

I lavori di muratura, qualunque sia il sistema costruttivo adottato, debbono essere sospesi nei periodi di gelo, durante i quali la temperatura si mantenga, per molte ore, al disotto di zero gradi centigradi.

Quando il gelo si verifichi solo per alcune ore della notte, le opere in muratura ordinaria possono essere eseguite nelle ore meno fredde del giorno, purché al distacco del lavoro vengano adottati opportuni provvedimenti per difendere le murature dal gelo notturno.

Le impostature per le volte, gli archi, ecc. devono essere lasciate nelle murature sia con gli addentellati d'uso, sia col costruire l'origine delle volte e degli archi a sbalzo mediante le debite sagome, secondo quanto verrà prescritto.

La direzione dei lavori stessa potrà ordinare che sulle aperture di vani e di porte e finestre siano collocati degli architravi (cemento armato, acciaio) delle dimensioni che saranno fissate in relazione alla luce dei vani, allo spessore del muro ed al sovraccarico.

Nel punto di passaggio fra le fondazioni entro terra e la parte fuori terra sarà eseguito un opportuno strato (impermeabile, drenante, ecc.) che impedisca la risalita per capillarità.

3 - Murature portanti: tipologie e caratteristiche tecniche.

Si dovrà fare riferimento alle «Norme tecniche per la progettazione, esecuzione e collaudo degli edifici in muratura» contenute nel D.M. 20 novembre 1987, n. 103 e relativa circolare di istruzione del Servizio Tecnico Centrale del Consiglio Superiore dei LL.PP., n. 30787 del 4 gennaio 1989.

In particolare, vanno tenuti presenti le prescrizioni che seguono:

a) Muratura costituita da elementi resistenti artificiali.

La muratura è costituita da elementi resistenti aventi generalmente forma parallelepipedica, posti in opera in strati regolari di spessore costante e legati tra di loro tramite malta.

Gli elementi resistenti possono essere di:

- laterizio normale;
- laterizio alleggerito in pasta;
- calcestruzzo normale;
- calcestruzzo alleggerito.

Gli elementi resistenti artificiali possono essere dotati di fori in direzione normale al piano di posa (elementi a foratura verticale) oppure in direzione parallela (elementi a foratura orizzontale).

b) Muratura costituita da elementi resistenti naturali.

La muratura è costituita da elementi di pietra legati tra di loro tramite malta.

Le pietre, da ricavarsi in genere per abbattimento di rocce, devono essere non friabili o sfaldabili, e resistenti al gelo, nel caso di murature esposte direttamente agli agenti atmosferici. Non devono contenere in misura sensibile sostanze solubili o residui organici.

Le pietre devono presentarsi monde di cappellaccio e di parti alterate o facilmente rimovibili; devono possedere sufficiente resistenza sia allo stato asciutto che bagnato, e buona adesività alle malte.

In particolare, gli elementi devono possedere i requisiti minimi di resistenza determinabili secondo le modalità descritte nell'allegato 1 del citato D.M. 20 novembre 1987, n. 103.

L'impiego di elementi provenienti da murature esistenti è subordinato al soddisfacimento dei requisiti sopra elencati ed al ripristino della freschezza delle superfici a mezzo di pulitura e lavaggio delle superfici stesse.

Le murature formate da elementi resistenti naturali si distinguono nei seguenti tipi:

- 1) muratura di pietra non squadrata composta con pietrame di cava grossolanamente lavorato, posto in opera in strati pressoché regolari;
- 2) muratura listata: costituita come la muratura in pietra non squadrata, ma intercalata da fasce di conglomerato semplice o armato oppure da ricorsi orizzontali costituiti da almeno due filari in laterizio pieno, posti ad interasse non superiore a 1,6 m ed estesi a tutta la lunghezza ed a tutto lo spessore del muro;
- 3) muratura di pietra squadrata: composta con pietre di geometria pressoché parallelepipedica poste in opera in strati regolari.

4 - Paramenti per le murature di pietrame.

Per le facce a vista delle murature di pietrame, secondo gli ordini della Direzione dei lavori, potrà essere prescritta la esecuzione delle seguenti speciali lavorazioni;

- a) con pietra rasa e teste scoperte (ad opera incerta);
- b) a mosaico grezzo;
- c) con pietra squadrata a corsi pressoché regolari;
- d) con pietra squadrata a corsi regolari.

a) Nel paramento con «pietra rasa e teste scoperte» (ad opera incerta) il pietrame dovrà essere scelto diligentemente fra il migliore e la sua faccia vista dovrà essere ridotta col martello a superficie approssimativamente piana; le pareti esterne dei muri dovranno risultare bene allineate e non presentare rientranze o sporgenze maggiori di 25 mm.

b) Nel paramento a « mosaico grezzo » la faccia vista dei singoli pezzi dovrà essere ridotta col martello e la grossa punta a superficie perfettamente piana ed a figura poligonale, ed i singoli pezzi dovranno combaciare fra loro regolarmente, restando vietato l'uso delle scaglie.

In tutto il resto si seguiranno le norme indicate per il paramento a pietra rasa.

c) Nel paramento a « corsi pressoché regolari» il pietrame dovrà essere ridotto a conci piani e squadrate, sia col martello che con la grossa punta, con le facce di posa parallele fra loro e quelle di combaciamento normali a quelle di posa. I conci saranno posti in opera a corsi orizzontali di altezza che può variare da corso a corso, e potrà non essere costante per l'intero filare. Nelle superfici esterne dei muri saranno tollerate rientranze o sporgenze non maggiori di 15 mm.

d) Nel paramento a « corsi regolari » i conci dovranno essere perfettamente piani e squadrate, con la faccia vista rettangolare, lavorati a grana ordinaria, essi dovranno avere la stessa altezza per tutta la lunghezza del medesimo corso, e qualora i vari corsi non avessero eguale altezza, questa dovrà essere disposta in ordine decrescente dai corsi inferiori ai corsi superiori, con differenza però fra due corsi successivi non maggiore di 5 cm. La Direzione dei lavori potrà anche prescrivere l'altezza dei singoli corsi, ed ove nella stessa superficie di paramento venissero impiegati conci di pietra da taglio, per rivestimento di alcune parti, i filari di paramento a corsi regolari dovranno essere in perfetta corrispondenza con quelli della pietra da taglio.

Tanto nel paramento a corsi pressoché regolari, quanto in quello a corsi regolari, non sarà tollerato l'impiego di scaglie nella faccia esterna; il combaciamento dei corsi dovrà avvenire per almeno un terzo della loro rientranza nelle facce di posa, e non potrà essere mai minore di 10 cm nei giunti verticali.

La rientranza dei singoli pezzi non sarà mai minore della loro altezza, né inferiore a 25 cm; l'altezza minima dei corsi non dovrà essere mai minore di 20 cm.

In entrambi i parametri a corsi, lo sfalsamento di due giunti verticali consecutivi non dovrà essere minore di 10 cm e le connessioni avranno larghezza non maggiore di un centimetro.

Per tutti i tipi di paramento le pietre dovranno mettersi in opera alternativamente di punta in modo da assicurare il collegamento col nucleo interno della muratura.

Per le murature con malta, quando questa avrà fatto convenientemente presa, le connessioni delle facce di paramento, dovranno essere accuratamente stuccate.

In quanto alle connessioni, saranno mantenuti i limiti di larghezza fissati negli articoli precedenti secondo le diverse categorie di muratura.

Per le volte in pietrame si impiegheranno pietre di forma, per quanto possibile, regolari, aventi i letti di posa o naturalmente piani o resi grossolanamente tali con la mazza o col martello.

In tutte le specie di paramenti la stuccatura dovrà essere fatta raschiando preventivamente le connessioni fino a conveniente profondità per purgarle dalla malta, dalla polvere, e da qualunque altra materia estranea, lavandole con acqua abbondante e riempiendo quindi le connessioni stesse con nuova malta della qualità prescritta, curando che questa penetri bene dentro, comprimendola e lisciandola con apposito ferro, in modo che il contorno dei conci sui fronti del paramento, a lavoro finito, si disegni nettamente e senza sbavature.

Art. 116 – Murature di getto e calcestruzzi

Il calcestruzzo da impiegarsi nelle fondazioni delle opere d'arte o in elevazione, o per qualsiasi altro lavoro, sarà composto nelle proporzioni indicate nel presente capitolato e che potranno essere meglio precisate dalla Direzione dei Lavori.

Il calcestruzzo sarà messo in opera appena confezionato e disposto a strati orizzontali dell'altezza da 20 a 30 cm, su tutta l'estensione della parte di opera che si esegue ad un tempo, ben battuto e costipato, per modo che non resti alcun vano nello spazio che deve contenerlo nella sua massa.

Quando il calcestruzzo sia da collocare in opera entro cavi molto incassati o a pozzo, dovrà essere calato nello scavo mediante secchi a ribaltamento.

Solo in caso di cavi molto larghi, la Direzione dei Lavori potrà consentire che il calcestruzzo venga gettato liberamente, nel qual caso prima del conguagliamento e della battitura, per ogni strato di 30 cm di altezza dovrà essere ripreso dal fondo del cavo rimpastato per rendere uniforme la miscela dei componenti.

Quando il calcestruzzo sia gettato sott'acqua, si dovranno impiegare tramogge casse apribili, o quegli altri mezzi di immersione che la Direzione dei Lavori prescriverà, ed usare la diligenza necessaria ad impedire che, nel passare attraverso l'acqua, il calcestruzzo si dilavi e perda, sia pur minimamente, della sua energia.

Finito il getto e spianata con ogni diligenza la superficie superiore, il calcestruzzo dovrà essere lasciato assodare per tutto il tempo che la Direzione dei Lavori riterrà necessario per reggere la pressione che il calcestruzzo dovrà sopportare.

Quando il calcestruzzo sarà impiegato in rivestimento di scarpate, si dovrà aver cura di coprirlo con uno strato di sabbia di almeno 10 cm e di bagnarlo con frequenza ed abbondanza per impedire il troppo rapido prosciugamento.

E' vietato assolutamente l'impiego di calcestruzzi che non si potessero mettere in opera immediatamente dopo la loro preparazione; quelli che per qualsiasi motivo non avessero impiego immediato dopo la loro preparazione debbono senz'altro essere gettati a rifiuto.

Art. 117 – Opere in conglomerato cementizio armato

Nell'esecuzione delle opere in cemento armato normale e precompresso l'Appaltatore dovrà attenersi strettamente a tutte le norme vigenti per l'accettazione dei cementi e per l'esecuzione delle opere in conglomerato cementizio e a struttura metallica (D.M. 17 gennaio 2018 e D.P.R. 380/2001 e s.m.i.).

Nella formazione dei conglomerati di cemento si deve avere la massima cura affinché i componenti riescano intimamente mescolati, bene incorporati e ben distribuiti nella massa.

Gli impasti debbono essere preparati soltanto nella quantità necessaria per l'impiego immediato e cioè debbono essere preparati di volta in volta e per quanto possibile in vicinanza del lavoro.

Per ogni impasto si devono misurare le quantità dei vari componenti, in modo da assicurare che le proporzioni siano nella misura prescritta, mescolando da prima a secco il cemento con la sabbia, poi questa con la ghiaia o il pietrisco ed in seguito aggiungere l'acqua con ripetute aspersioni, continuando così a rimescolare l'impasto finché assuma l'aspetto di terra appena umida.

Costruito ove occorra il cassero per il getto, si comincia il versamento dello smalto cementizio che deve essere battuto fortemente a strati di piccola altezza finché l'acqua affiori in superficie. Il getto sarà eseguito a strati di spessore non superiore a 15 cm.

Contro le pareti dei casseri, per la superficie in vista, si deve disporre della malta in modo da evitare per quanto sia possibile la formazione di vani e di ammanchi.

I casseri occorrenti per le opere di getto debbono essere sufficientemente robusti da resistere senza deformarsi alla spinta laterale dei calcestruzzi durante la pigiatura.

Quando sia ritenuto necessario, i conglomerati potranno essere vibrati con adatti mezzi. I conglomerati con cemento ad alta resistenza è opportuno che vengano vibrati.

La vibrazione deve essere fatta per strati di conglomerato dello spessore che verrà indicato dalla Direzione dei lavori e comunque non superiore a 15 cm ed ogni strato non dovrà essere vibrato oltre un'ora dopo il sottostante.

I mezzi da usarsi per la vibrazione potranno essere interni (vibratori a lamiera o ad ago) ovvero esterni da applicarsi alla superficie esterna del getto o alle casseforme.

I vibratori interni sono in genere più efficaci, si deve però evitare che essi provochino spostamenti nelle armature.

La vibrazione superficiale viene di regola applicata alle solette di piccolo e medio spessore (massimo 20 cm).

Quando sia necessario vibrare la cassaforma è consigliabile fissare rigidamente il vibratore alla cassaforma stessa che deve essere opportunamente rinforzata. Sono da consigliarsi vibratori a frequenza elevata (da 4.000 a 12.000 cicli al minuto ed anche più).

I vibratori interni vengono immersi nel getto e ritirati lentamente in modo da evitare la formazione dei vuoti; nei due percorsi si potrà avere una velocità media di 8-10 cm/sec; lo spessore del singolo strato dipende dalla potenza del vibratore e dalla dimensione dell'utensile.

Il raggio di azione viene rilevato sperimentalmente caso per caso e quindi i punti di attacco vengono distanziati in modo che l'intera massa risulti lavorata in maniera omogenea (distanza media 50 cm).

Si dovrà mettere particolare cura per evitare la segregazione del conglomerato; per questo esso dovrà essere asciutto con la consistenza di terra umida debolmente plastica.

La granulometria dovrà essere studiata anche in relazione alla vibrazione: con malta in eccesso si ha sedimentazione degli inerti in strati di diversa pezzatura, con malta in difetto si ha precipitazione della malta e vuoti negli strati superiori.

La vibrazione non deve prolungarsi troppo, di regola viene sospesa quando appare in superficie un lieve strato di malta omogenea ricca di acqua.

Man mano che una parte del lavoro è finita, la superficie deve essere periodicamente inaffiata affinché la presa avvenga in modo uniforme, e, quando occorra, anche coperta con sabbia o tela mantenuta umida per proteggere l'opera da variazioni troppo rapide di temperatura.

Le riprese debbono essere, per quanto possibile, evitate.

Quando siano veramente inevitabili, si deve umettare bene la superficie del conglomerato eseguito precedentemente se questo è ancora fresco; dove la presa sia iniziata o fatta si deve raschiare la superficie stessa e prima di versare il nuovo conglomerato, applicare un sottile strato di malta di cemento e sabbia nelle proporzioni che, a seconda della natura dell'opera, saranno di volta in volta giudicate necessarie dalla Direzione dei Lavori, in modo da assicurare un buon collegamento dell'impasto nuovo col vecchio. Si deve fare anche la lavatura se la ripresa non è di fresca data.

In tutti i casi il conglomerato deve essere posto in opera per strati disposti normalmente agli sforzi dai quali la massa muraria di calcestruzzo è sollecitata.

Quando l'opera venga costruita per tratti o segmenti successivi, ciascuno di essi deve inoltre essere formato e disposto in guisa che le superfici di contatto siano normali alla direzione degli sforzi a cui la massa muraria, costituita dai tratti o segmenti stessi, è assoggettata.

Le pareti dei casseri di contenimento del conglomerato di getto possono essere tolte solo quando il conglomerato abbia raggiunto un grado di maturazione sufficiente a garantire che la solidità dell'opera non abbia per tale operazione a soffrirne neanche minimamente.

Per lavori da eseguirsi con smalto cementizio in presenza di acqua marina, si debbono usare tutte le cure speciali atte particolarmente ad impedire la penetrazione di acqua di mare nella massa cementizia.

Per il cemento armato da eseguirsi per opere lambite dalle acque marine ovvero da eseguirsi sul litorale marino ovvero a breve distanza dal mare, l'armatura metallica dovrà essere posta in opera in modo da essere protetta da almeno uno spessore di 4 centimetri di calcestruzzo, e le superfici esterne delle strutture in cemento armato dovranno essere boiaccate.

Per il cemento armato precompresso si studieranno la scelta dei componenti e le migliori proporzioni dell'impasto con accurati studi preventivi di lavori.

Per le opere in cemento armato precompresso devono essere sempre usati, nei calcestruzzi, cementi ad alta resistenza con le prescritte caratteristiche degli inerti da controllarsi continuamente durante la costruzione, impasti e dosaggi da effettuarsi con mezzi meccanici, acciai di particolari caratteristiche meccaniche, osservando scrupolosamente in tutto le norme di cui al D.M. 17 gennaio 2018 e al D.P.R. 380/2001 e s.m.i.

Qualunque sia l'importanza delle opere da eseguire in cemento armato, all'Appaltatore spetta sempre la completa ed unica responsabilità della loro regolare ed esatta esecuzione in conformità del progetto appaltato e degli elaborati di esecutivi che gli saranno consegnati mediante ordini di servizio dalla Direzione dei lavori in corso di appalto e prima dell'inizio delle costruzioni.

L'Appaltatore dovrà avere a disposizione per la condotta effettiva dei lavori un ingegnere competente per i lavori in cemento armato, il quale risiederà sul posto per tutta la durata dei lavori medesimi. Spetta in ogni caso all'Appaltatore la completa ed unica responsabilità della regolare ed esatta esecuzione delle opere in cemento armato.

Le prove di carico verranno eseguite a spese dell'Appaltatore e le modalità di esse saranno fissate dalla Direzione dei Lavori, tenendo presente che tutte le opere dovranno essere atte a sopportare i carichi fissati nelle norme sopra citate.

Le prove di carico non si potranno effettuare prima di 50 giorni dall'ultimazione del getto.

Art. 118 – Acciaio per opere in c.a.

GENERALITÀ

Gli acciai per conglomerati armati, sia normali che precompressi, dovranno rispondere, con riguardo alle sezioni di calcolo, alle tensioni ammissibili ed alle modalità di fornitura, di lavorazione e di posa in opera, alle *'Norme tecniche per il calcolo, l'esecuzione ed il collaudo delle strutture in conglomerato cementizio armato e precompresso'* emanate con il D.M. 9 gennaio 1996, nonché, per le specifiche caratteristiche di accettazione e le modalità di prova, con il D.M. 17 gennaio 2018 e con la Circolare 21/01/2019, n. 7 Consiglio superiore LL.PP.

ACCIAI PER CONGLOMERATI NORMALI

Tensioni ammissibili - Regole specifiche

Le tensioni ammissibili delle barre *tonde lisce o ad aderenza migliorata* dovranno risultare conformi nei vari tipi di acciaio, ai valori stabiliti dalle norme tecniche.

Per quanto riguarda la calibratura dell'armatura longitudinale e delle staffe, i limiti di dimensionamento specifico, la disposizione e diffusione delle stesse, il passo, l'ancoraggio, ecc. si fa rinvio a quanto particolarmente prescritto al punto 5.3, Sez. 11", Parte I delle *"Norme Tecniche"*.

Ancoraggio delle barre

Le barre tese dovranno essere prolungate, oltre la sezione nella quale esse sono soggette alla massima tensione, in misura sufficiente a garantirne l'ancoraggio.

Per le barre tonde lisce questo sarà realizzato con uncini semicircolari, con diametro interno non inferiore a 5 diametri, prolungati oltre il semicerchio per non meno di 3 diametri. Per le barre ad aderenza migliorata sarà realizzato con prolungamento pari a 10 diametri potendosi ammettere l'omissione degli uncini.

Lavorazione delle barre - Giunzioni

Le barre di acciaio incrudito a freddo in nessun caso dovranno essere piegate a caldo. Le giunzioni delle barre in zona tesa, quando non fossero evitabili, si dovranno realizzare nelle zone di minore sollecitazione; in ogni caso dovranno essere sfalsate. Negli elementi prevalentemente

tesi (catene, tiranti) sarà vietata la giunzione per sovrapposizione.

Copiferro ed interferro

Qualunque superficie metallica dovrà distare dalle facce esterne del conglomerato 0,8 cm nel caso di solette, setti e pareti e di almeno 2 cm nel caso di travi e pilastri. Tali misure dovranno essere aumentate, nel caso di ambienti aggressivi.

Le superfici delle barre dovranno essere mutuamente distanti in ogni direzione di almeno un diametro e, in ogni caso, non meno di 2 cm. Per le barre di sezione non circolare si dovrà considerare il diametro del cerchio circoscritto.

Art. 119 – Casseformi ed armature

Le casseforme e le relative armature di sostegno dovranno essere sufficientemente rigide per resistere, senza apprezzabili deformazioni, al peso della costruzione, ai carichi accidentali di lavoro ed alla vibrazione o battitura del conglomerato. Le superfici interne delle casseforme dovranno presentarsi lisce, pulite e senza incrostazioni di sorta; il potere assorbente delle stesse dovrà essere uniforme e non superiore a 1 g/m²h (misurato sotto battente d'acqua di 12 mm), salvo diversa prescrizione. Sarà ammesso l'uso di disarmanti; questi però non dovranno macchiare o danneggiare le superfici del conglomerato.

I giunti nelle casseforme saranno eseguiti in modo da evitare sbrodolamenti, non soltanto tra i singoli elementi che costituiscono i pannelli, ma anche attraverso le giunzioni verticali ed orizzontali dei pannelli stessi.

Quando la portata delle membrature principali oltrepassasse i 6 m verranno disposti opportuni apparecchi di disarmo; dovrà curarsi, in ogni caso, che i cedimenti elastici, in ogni punto della struttura, avvengano con simultaneità.

CAPO 4 – Norme per la misurazione e la valutazione dei lavori

Art. 120 – Norme generali

Si premette che, per norma generale ed invariabile, resta stabilito contrattualmente che nei prezzi unitari si intendono compresi e compensati: ogni opera principale e provvisoria, ogni fornitura, ogni consumo, l'intera mano d'opera, ogni trasporto in opera, nel modo prescritto dalle migliori regole d'arte, e ciò anche quando questo non sia esplicitamente dichiarato nei rispettivi articoli di Elenco o nel presente Capitolato, ed inoltre tutti gli oneri ed obblighi precisati nel presente Capitolato, ogni spesa generale e l'utile dell'Appaltatore.

Più in particolare si precisa che i prezzi unitari comprendono:

- 1) per i materiali, ogni spesa per fornitura, nelle località prescritte, comprese imposte, carico, trasporto, pesatura, misurazione, scarico, accatastamento, ripresa, cali, perdite, sprechi, sfridi, prove ecc., nessuna eccettuata, necessaria per darli pronti all'impiego a pie d'opera, in qualsiasi punto del lavoro, nonché per allontanarne le eventuali eccedenze;
- 2) per gli operai, il trattamento retributivo, normativo, previdenziale e assistenziale prescritto ai precedenti articoli, nonché ogni spesa per fornire ai medesimi gli attrezzi ed utensili del mestiere;
- 3) per i noli, ogni spesa per dare a pie d'opera i macchinari e i mezzi d'opera pronti all'uso, per fornirli ove prescritto, di carburanti, energia elettrica, lubrificanti e materiali di consumo in genere, personale addetto al funzionamento, ecc., per effettuare la manutenzione, provvedere alle riparazioni e per allontanarli, a prestazioni ultimate;
- 4) per i lavori a misura, ogni spesa per mano d'opera, mezzi d'opera, attrezzi, utensili e simili, per le opere provvisorie, per gli inerti, i leganti, gli impasti, i prodotti speciali, ecc., per assicurazioni di ogni specie, indennità per cave di prestito e di deposito,

passaggi, depositi, cantieri, occupazioni temporanee e diverse, oneri per ripristini e quanto occorre a dare il lavoro compiuto a perfetta regola d'arte, intendendosi nei prezzi stessi compreso ogni compenso per gli oneri tutti che l'Impresa dovrà sostenere a tale scopo;

5) per la posa in opera dei materiali di qualsiasi genere, ogni spesa per l'avvicinamento al punto di posa e gli spostamenti in genere che si rendessero necessari all'interno del cantiere, per la mano d'opera, i mezzi d'opera, gli attrezzi, gli utensili e simili, le opere provvisorie e quant'altro occorra ad eseguire perfettamente la prestazione.

Si conviene poi espressamente che le eventuali designazioni di provenienza dei materiali non danno, in alcun caso, diritto all'Appaltatore di chiedere variazioni di prezzo o maggiori compensi per le maggiori spese che egli dovesse eventualmente sostenere, nel caso che dalle provenienze indicate non potessero aversi tali e tanti materiali da corrispondere ai requisiti ed alle esigenze di lavoro.

Le opere e le provviste sono appaltate a corpo, come alle indicazioni dell'Elenco dei prezzi.

Dalle misure lorde dovranno essere dedotte le parti relative ai materiali estranei non formanti oggetto della misura stessa.

La misura di ogni opera deve corrispondere nelle dimensioni alle ordinazioni od ai tipi di progetto. Nel caso di eccesso su tali prescrizioni, si terrà come misura quella prescritta, ed in casi di difetto, se l'opera è accettata, si terrà come misura quella effettiva.

Nessuna opera, già computata come facente parte di una determinata categoria, può essere compensata come facente parte di un'altra.

Per tutte le opere valutate a misura, le varie quantità di lavoro saranno determinate geometricamente o a peso secondo le unità di misura fissate per le singole voci dell'Elenco dei prezzi escluso ogni altro metodo.

La valutazione di tutte le opere verrà effettuata applicando alle singole quantità i prezzi unitari di elenco; in detti prezzi si intendono compresi e compensati tutti gli oneri riportati nelle norme di esecuzione per ogni categoria di lavoro e tutti gli oneri relativi a prescrizioni ed obblighi richiamati nel presente Capitolato, oltre a quanto particolarmente riportato nelle singole voci dell'Elenco dei prezzi.

Resta stabilito che per ogni categoria di lavoro non verranno computate quantità eccedenti quelle ordinate dalla Direzione dei Lavori, e che non verranno contabilizzati né pagati lavori, materiali, e rifiniture migliori od eccedenti quanto occorra o quanto ordinato, ancorchè l'Amministrazione possa ricavarne vantaggi.

Art. 121 – Prescrizioni ed oneri compresi nelle voci di elenco

I lavori saranno valutati esclusivamente con i prezzi in contratto al netto del ribasso contrattuale; tali prezzi devono ritenersi accettati dall'Appaltatore in base a calcoli di sua convenienza ed a tutto suo rischio.

Nei prezzi netti contrattuali sono compresi e compensati sia tutti gli obblighi ed oneri generali e speciali richiamati e specificati nel presente Capitolato e negli altri Atti contrattuali, sia gli obblighi ed oneri, che se pur non esplicitamente richiamati, devono intendersi come insiti e consequenziali nella esecuzione delle singole categorie di lavoro e del complesso delle opere, e comunque, di ordine generale e necessari a dare i lavori completi in ogni loro parte e nei termini assegnati.

Pertanto, l'Appaltatore, nel formulare la propria offerta, ha tenuto conto oltre che di tutti gli oneri menzionati, anche di tutte le particolari lavorazioni forniture e rifiniture eventuali che fossero state omesse negli atti e nei documenti del presente appalto, ma pur necessarie per

rendere funzionali le opere e le costruzioni in ogni loro particolare e nel loro complesso, onde dare i lavori appaltati rispondenti sotto ogni riguardo allo scopo cui sono destinati.

Nei prezzi contrattuali si intende quindi sempre compresa e compensata ogni spesa principale ed accessoria; ogni fornitura, ogni consumo, l'intera mano d'opera specializzata, qualificata e comune, ogni carico, trasporto e scarico in ascesa e discesa; ogni lavorazione e magistero per dare i lavori completamente ultimati nel modo prescritto e ciò anche quando non fosse stata fatta esplicita dichiarazione nelle norme di accettazione e di esecuzione sia nel presente Capitolato, che negli altri Atti dell'Appalto, compreso l'Elenco Prezzi; tutti gli oneri ed obblighi derivanti, precisati nel presente Capitolato; ogni spesa generale nonché l'utile dell'Appaltatore.

Ogni onere derivante dall'osservanza delle norme di posa, previste dal presente capitolato, si intende compreso nel relativo prezzo di messa in opera. Specificamente detti prezzi comprendono gli oneri per lo scarico in cantiere, il deposito e la provvisoria protezione in deposito, la ripresa, il successivo trasporto ed il sollevamento dei materiali a qualunque altezza, con eventuale protezione, copertura o fasciatura; per ogni successivo sollevamento e per ogni ripresa con boiacca di cemento od altra materia; per la fornitura di lastre di piombo, di grappe, staffe, chivette, perni occorrenti per il fissaggio; per ogni occorrente scalpellamento delle strutture murarie e per ogni successiva chiusura e ripresa delle stesse, per la stuccatura dei giunti, per la pulizia accurata e completa, per la protezione a mezzo di opportune opere provvisorie delle pietre già collocate in opera, e per tutti i lavori che risultassero necessari per il perfetto rifinimento dopo la posa in opera, escluse solo le prestazioni dello scalpellino e del marmista per i ritocchi ai pezzi

da montarsi, solo quando le pietre o marmi non fossero forniti dall'appaltatore stesso.

VALUTAZIONE E MISURAZIONE DEI LAVORI

Le norme di valutazione e misurazione che seguono si applicheranno per la contabilizzazione di tutte le quantità di lavoro da compensarsi a misura e che risulteranno eseguite.

Per gli appalti effettuati a forfait le stesse norme si applicheranno per valutazione delle eventuali quantità di lavoro risultanti in un aumento od in detrazione rispetto a quelle compensate con il prezzo forfettario, a seguito di variazioni delle opere appaltate che si rendessero necessarie in corso d'opera.

Salvo le particolari disposizioni delle singole voci di Elenco, i prezzi dell'Elenco stesso facente parte del contratto si intendono applicabili ad opere eseguite secondo quanto prescritto e precisato negli Atti dell'Appalto, siano esse di limitata entità od eseguite a piccoli tratti, a qualsiasi altezza o profondità, oppure in luoghi comunque disagiati, in luoghi richiedenti l'uso di illuminazione artificiale od in presenza d'acqua (con l'onere dell'esaurimento).

L'Appaltatore sarà tenuto a presentarsi, a richiesta della Direzione Lavori, alle misurazioni e constatazioni che questa ritenesse opportune; peraltro sarà obbligato ad assumere esso stesso l'iniziativa per le necessarie verifiche, e ciò specialmente per quelle opere e somministrazioni che nel progredire del lavoro non potessero più essere accertate

Le quantità dei lavori e delle provviste saranno determinate con metodi geometrici od a numero od a massa in relazione a quanto è previsto nell'Elenco Prezzi. I lavori saranno liquidati in base alle misure fissate dal progetto anche se in sede di controllo dovessero rilevarsi misure superiori. Soltanto nel caso che la Direzione Lavori avesse ordinato per iscritto maggiori dimensioni se ne terrà conto nella contabilizzazione; in nessun caso saranno però accettate dimensioni minori di quelle ordinate, le quali potranno essere motivo di rifacimento a carico dell'appaltatore.

Le misure saranno prese in contraddittorio man mano che si procederà all'esecuzione dei lavori e riportate su appositi libretti; restano comunque salve, in occasione delle operazioni di collaudo, le possibilità di ulteriori verifiche e di eventuali rettifiche.

LAVORI INCOMPLETI

Qualora determinate categorie di lavoro, per motivi diversi, non risultassero portate a compimento, e sempre che questo non fosse pregiudizievole per il complesso dell'appalto sotto l'aspetto della necessaria funzionalità generale, sarà facoltà della Direzione Lavori di accettarne la contabilizzazione opportunamente parzializzata o di escluderle dal conto finale. La valutazione sarà fatta caso per caso, ad insindacabile giudizio della stessa Direzione.

LAVORI ESEGUITI IN DIFFORMITÀ ALLE NORME TECNICHE E/O ALLE REGOLE DELL'ARTE

I lavori eseguiti in difformità alle norme tecniche e/o alle regole dell'arte, e sempre che questi non risultassero pregiudizievoli alle opere oggetto dell'appalto sotto l'aspetto della necessaria funzionalità generale, sarà facoltà della Direzione Lavori ammetterli in contabilità o escluderli totalmente o parzialmente ovvero operare detrazioni in percentuale fino al 90% dell'importo relativo ai succitati lavori.

Art. 122 – Valutazione di lavori in economia

Le prestazioni in economia ed i noleggi, ove non espressamente previsti in progetto saranno del tutto eccezionali e potranno verificarsi solo per i lavori secondari. Tali prestazioni non verranno comunque riconosciute se non corrisponderanno ad un preciso ordine di servizio od autorizzazione preventiva da parte della Direzione Lavori.

NOLI

Oltre a quanto precedentemente precisato nei precedenti articoli, nei prezzi di noleggio si intendono sempre compresi e compensati: tutte le spese di carico, di trasporto e scarico sia all'inizio che al termine del nolo; lo sfrido di impiego e di eventuale lavorazione dei materiali: l'usura ed il logorio dei macchinari, degli attrezzi e degli utensili; la fornitura di accessori, attrezzi e quant'altro occorrente per l'installazione e il regolare funzionamento dei macchinari: tutte le spese e prestazioni per gli allacciamenti elettrici, per il trasporto e l'eventuale trasformazione dell'energia elettrica.

Tutti i macchinari, attrezzi ed utensili dovranno essere dati sul posto di impiego in condizioni di perfetta efficienza; eventuali guasti od avarie che si verificassero durante il nolo dovranno essere prontamente riparati a cura e spese dell'Impresa, la quale, per tutto il periodo in cui i macchinari rimarranno inefficienti, non avrà diritto ad alcun compenso. Il prezzo dei noleggi rimarrà invariato, sia per prestazioni diurne che notturne o festive.

La durata del nolo dei macchinari e delle attrezzature verrà valutata a partire dal momento in cui questi verranno dati sul posto d'impiego, pronti per l'uso, in condizioni di perfetta efficienza. Salvo particolari prescrizioni dell'Elenco Prezzi, verranno compensate le sole ore di lavoro effettivo, escludendo ogni perditempo per qualsiasi causa, e non verrà riconosciuto alcun compenso per il periodo di inattività dei macchinari e per i periodi di riscaldamento, messa in pressione e portata a regime degli stessi.

Il compenso a corpo per l'approntamento delle pompe si intende comprensivo, oltre che di tutti gli oneri sopra esposti, anche delle spese, forniture, prestazioni ed opere occorrenti per l'installazione a regola d'arte delle pompe stesse, per l'allontanamento delle acque sollevate e per l'eventuale manutenzione di tutti gli accessori impiegati e delle opere eseguite, nonché per lo smontaggio dell'impianto a lavori ultimati.

MANO D'OPERA – MERCEDI

Per le prestazioni di mano d'opera saranno osservate le disposizioni e convenzioni stabilite dalle leggi e dai contratti collettivi di lavoro, stipulati e convalidati a norma delle leggi sulla disciplina giuridica dei rapporti collettivi.

Nel prezzo della mano d'opera dovrà intendersi compresa e compensata ogni spesa per fornire gli operai degli attrezzi ed utensili del mestiere e per la loro manutenzione, la spesa per l'illuminazione dei cantieri in eventuali lavori notturni, nonché la quota per assicurazioni sociali, per gli infortuni ed accessori di ogni specie, le spese generali e l'utile dell'Appaltatore.

TRASPORTI

Con i prezzi dei trasporti s'intende compensata anche la spesa per i materiali di consumo, la mano d'opera del conducente, e ogni altra spesa occorrente.

I mezzi di trasporto per i lavori in economia debbono essere forniti in pieno stato di efficienza e corrispondere alle prescritte caratteristiche.

La valutazione delle materie da trasportare é fatta, a seconda dei casi, a volume od a peso, con riferimento alla distanza.

MATERIALI A PIE' D'OPERA

Nel prezzo dei materiali approvvigionati a piè d'opera dovranno intendersi compresi e compensati tutti gli oneri e le spese necessarie per dare i materiali in cantiere pronti all'impiego, in cumuli, strati, fusti, imballaggi, ecc., facili a misurare, nel luogo stabilito dalla Direzione Lavori. Nel prezzo dovrà altresì intendersi compreso l'approntamento di ogni strumento od apparecchio di misura occorrente, l'impiego ed il consumo dei mezzi d'opera, la mano d'opera necessaria per le misurazioni, le spese generali, l'utile dell'Appaltatore ed ogni spesa ed incidenza per forniture, trasporti, cali, perdite, sfridi, ecc.

Tutte le provviste dei materiali dovranno essere misurate con metodi geometrici, a peso od a numero, come disposto dal presente Capitolato e dal Capitolato Generale.

Art. 123 – Valutazione dei lavori a misura

Per i lavori corrispondenti alle categorie da computarsi a misura, le quantità saranno determinate con metodi geometrici, a numero o a peso in relazione a quanto previsto nell'Elenco Prezzi.

I lavori saranno liquidati in base alle misure fissate nel progetto, anche se dalle misure di controllo rilevate dagli incaricati dovessero risultare spessori, lunghezze e cubature effettivamente superiori, in quanto l'appaltatore non può per nessun motivo introdurre di sua iniziativa variazioni o addizioni ai lavori assunti, in confronto alle previsioni contrattuali.

Soltanto nel caso in cui la Direzione dei Lavori abbia ordinato per iscritto tali maggiori dimensioni, se ne terrà conto nella contabilizzazione.

In nessun caso saranno tollerate dimensioni minori di quelle ordinate e l'Impresa potrà essere chiamata a rifacimenti tutto a suo carico. Le misure saranno prese in contraddittorio mano a mano che si procederà all'esecuzione dei lavori e riportate su appositi libretti, che saranno firmati dagli incaricati della Direzione Lavori e dall'Impresa. Resta sempre valida, in ogni caso, la possibilità di verifica e di rettifica in occasione delle operazioni di collaudo

Art. 124 – Demolizioni e rinterrì

I prezzi fissati in Elenco per le demolizioni e rimozioni si applicheranno al volume o alla superficie effettiva (secondo il tipo di misurazione prevista) delle murature e strutture da demolire o

rimuovere. Tali prezzi comprendono i compensi per gli oneri ed obblighi occorrenti ad eseguire le lavorazioni a perfetta regola d'arte.

Art. 125 – Scavi in genere

Oneri generali

Oltre agli obblighi particolari emergenti dal presente articolo, con i prezzi di Elenco, ove non fosse diversamente indicato, per gli scavi in genere, l'Appaltatore dovrà ritenersi compensato per tutti gli oneri e le spese che esso dovrà incontrare per:

- per taglio di piante, estirpazione di ceppaie, radici, ecc.;
- per il taglio e lo scavo con qualsiasi mezzo delle materie sia asciutte, che bagnate, di qualsiasi consistenza ed anche in presenza d'acqua;
- l'esecuzione degli scavi con qualsiasi mezzo, i paleggi, l'innalzamento, il carico, il trasporto e lo scarico in rilevato e/o a rinterro e/o a rifiuto a qualsiasi distanza, la sistemazione delle materie di rifiuto e le eventuali indennità di deposito;
- la regolarizzazione delle scarpate o pareti, anche in roccia, lo spianamento del fondo, la formazione di gradoni, il successivo rinterro attorno alle murature o drenaggi, attorno e sopra le condotte di qualsiasi genere, secondo le sagome definitive di progetto;
- le puntellature, sbadacchiature ed armature di qualsiasi importanza e genere, secondo tutte le prescrizioni del presente Capitolato, comprese le composizioni, scomposizioni, estrazioni ed allontanamento, nonché sfidi, deterioramenti e perdite parziali o totali del legname o dei ferri;
- le impalcature, i ponti e le costruzioni provvisorie occorrenti sia per l'esecuzione dei trasporti delle materie di scavo, sia per consentire gli accessi ai posti di scavo e sia infine per garantire la continuità di passaggi, attraversamenti, ecc.

Nel caso di scavi in materie di qualsiasi natura e consistenza (con esclusione della sola roccia da mina) si intenderanno compensati nel relativo prezzo, se non diversamente disposto, i trovanti rocciosi ed i relitti di murature di volume non superiore ad 1,00 m³ quelli invece di cubatura superiore verranno compensati con i relativi prezzi di Elenco ed il loro volume verrà detratto da quello degli scavi di materie.

Per gli scavi oltre i limiti assegnati, non solo non si terrà conto del maggiore lavoro effettuato, ma l'appaltatore dovrà a sue spese rimettere in sito le materie scavate in eccesso e comunque provvedere a quanto necessario per garantire la regolare esecuzione delle opere.

Tutti i materiali provenienti dagli scavi, ove non diversamente indicato, dovranno considerarsi di proprietà dell'Amministrazione appaltante, che ne disporrà come riterrà più opportuno. L'Appaltatore potrà usufruire dei materiali stessi, se riconosciuti idonei dalla Direzione Lavori, ma limitatamente ai quantitativi necessari all'esecuzione delle opere appaltate e per quelle categorie di lavoro per le quali è stabilito il prezzo di Elenco per l'impiego dei materiali provenienti dagli scavi.

Per il resto competerà all'Appaltatore l'onere del caricamento, trasporto e sistemazione dei materiali nei luoghi stabiliti dalla Direzione ovvero, quando di tali materiali non ne risultasse alcun fabbisogno, a rifiuto.

Agli effetti della contabilizzazione in acconto, i prezzi per i movimenti di materie si considerano riferiti per l'80% ai movimenti veri e propri e per il 20% ai lavori di finitura (profilatura delle scarpate e dei cigli, regolarizzazione dei tagli, sistemazione dei riempimenti o delle discariche, ecc.). Di conseguenza i relativi acconti, alla cui liquidazione si provvedesse prima ancora dei prescritti lavori di finitura, non potranno superare l'80% dell'acconto liquidabile a lavoro completamente eseguito. Il residuo 20% sarà accreditato all'Appaltatore negli stati di avanzamento susseguenti alla completa esecuzione di detti lavori.

Scavi di sbancamento

Il volume degli scavi di sbancamento verrà determinato col metodo delle sezioni ragguagliate, che verranno rilevate in contraddittorio dall'Appaltatore all'atto della consegna e, ove necessario per l'esatta definizione delle quote e delle sagome di scavo, anche ad operazioni ultimate.

Nelle sistemazioni stradali ed esterne in genere, lo scavo del cassonetto (nei tratti in trincea), delle cunette, dei fossi di guardia e dei canali sarà pagato col prezzo degli scavi di sbancamento. Altresì saranno contabilizzati come scavi di sbancamento gli scavi e tagli da praticare nei rilevati già eseguiti, per la costruzione di opere murarie di attraversamento e consolidamento, per tutta la parte sovrastante il terreno preesistente alla formazione dei rilevati stessi.

Scavi di fondazione

Il volume degli scavi di fondazione sarà computato come prodotto delle superfici della fondazione per la sua profondità sotto il piano di sbancamento o del terreno naturale; tale volume sarà eventualmente frazionato, in rapporto alle diverse zone di profondità previste dai prezzi di Elenco. Ove la fondazione fosse eseguita con impiego di casseforme, la larghezza dello scavo sarà maggiorata di 70 cm in direzione perpendicolare alle stesse (spazio operativo).

Per gli scavi con cigli a quota diversa, il volume verrà calcolato col metodo delle sezioni successive, valutando però in ogni sezione come volume di fondazione la parte sottostante al piano orizzontale passante per il ciglio più depresso; la parte sovrastante sarà considerata volume

di sbancamento e come tale sarà riportata nei relativi computi.

Qualora il fondo dei cavi venisse ordinato con pareti scampanate, la base di fondazione di cui in precedenza si intenderà limitata alla proiezione delle sovrastanti pareti verticali e lo scavo di scampanatura, per il suo effettivo volume, andrà in aggiunta a quello precedentemente computato.

Negli scavi occorrenti per la costruzione delle opere di sottosuolo, quali fognature, acquedotti, ecc. la larghezza massima dei cavi sarà commisurata, salvo diversa disposizione, al diametro esterno dei tubi aumentato di $40 + D/4$ cm, con un minimo contabile di 60 cm di larghezza per profondità di scavo fino a 1,50 m, di 80 cm per profondità da oltre 1,50 a 3,00 m, e di 100 cm per maggiori profondità.

Per gli scavi di fondazione da eseguire con l'impiego di casseri, paratie e simili strutture, sarà incluso nello scavo di fondazione anche il volume occupato dalle strutture stesse.

Art. 126 – Rilevati e rinterri

Il volume dei rilevati e dei rinterri sarà misurato col metodo delle sezioni ragguagliate, ovvero per volumi di limitata entità e/o di sagoma particolare, con metodi geometrici di maggiore approssimazione.

Il volume dei rilevati e dei rinterri eseguiti con materiali provenienti da cave di prestito, ricavato come differenza tra il volume totale del rilevato o rinterro eseguito secondo le sagome ordinate ed il volume degli scavi contabilizzati e ritenuti idonei per l'impiego in rilevato.

Nel computo non dovrà tenersi conto del maggior volume dei materiali che l'Appaltatore dovesse impiegare per garantire i naturali assestamenti dei rilevati o rinterri e far sì che gli stessi assumano la sagoma prescritta al cessare degli assestamenti.

Nel prezzo dei rilevati con materiali provenienti da cave di prestito si intendono compresi gli oneri relativi all'acquisto dei materiali idonei in cave di prestito private, alla sistemazione delle

cave a lavoro ultimato; le spese per permessi, oneri e diritti per estrazione dai fiumi e simili e da aree demaniali e, per quanto applicabili, gli oneri tutti citati per gli scavi di sbancamento. Il prezzo relativo alla sistemazione dei rilevati comprende anche gli oneri della preparazione del piano di posa degli stessi, quali l'eliminazione di piante, erbe e radici, nonché di materie contenenti sostanze organiche.

Tutti gli scavi per la formazione del piano di posa (scoticamento, bonifica, gradonatura) saranno valutati a misura con i prezzi unitari di Elenco relativi agli scavi di sbancamento. Per i costipati meccanicamente, gli scavi per la preparazione dei piani di posa verranno valutati se spinti, su richiesta della Direzione, a profondità superiore a 20 cm dal piano di campagna ed unicamente per i volumi eccedenti tale profondità.

Nella formazione dei rilevati é compreso l'onere della stesa a strati delle materie negli spessori prescritti, la formazione delle banchine e dei cigli, se previsti, e la profilatura delle scarpate. Nei rilevati, inoltre, non si darà luogo a contabilizzazioni di scavo di cassonetto ed il volume dei rilevati sarà considerato per quello reale, dedotto, per la parte delle carreggiate, quello relativo al cassonetto.

Dal computo del volume dei rilevati non dovranno detrarsi i volumi occupati da eventuali manufatti di attraversamento, qualora la superficie complessiva della sezione retta degli stessi dovesse risultare non superiore a 0,50 m².

Art. 127 – Pavimentazioni stradali

a) Compattazione meccanica dei rilevati - La compactazione meccanica dei rilevati sarà valutata a metro cubo, quale compenso in aggiunta a quello per la formazione dei rilevati.

b) Massicciata - La ghiaia ed il pietrisco ed in generale tutti i materiali per massicciate stradali si valuteranno a metro cubo, coi relativi prezzi di elenco.

Normalmente la misura dovrà effettuarsi prima della posa in opera; il pietrisco o la ghiaia verranno depositati in cumuli regolari e di volume il più possibile uguale lungo la strada oppure in cataste di forma geometrica; la misurazione a scelta della Direzione dei Lavori verrà fatta con canne metriche, col mezzo di una cassa parallelepipedica senza fondo dalle dimensioni di m. 1,00 x 1,00 x 0,50 o con qualunque altro sistema idoneo.

All'atto della misurazione sarà facoltà della Direzione dei Lavori dividere i cumuli in tante serie, ognuna di un determinato numero, e scegliere in ciascuna serie il cumulo da misurare come campione.

Il volume del cumulo misurato sarà applicato a tutti quelli della corrispondente serie e se l'Appaltatore non avrà ottemperato all'obbligo dell'uguaglianza dei cumuli dovrà sottostare al danno che potesse derivargli da tale applicazione.

Tutte le spese di misurazione, comprese quelle della fornitura e trasporto della cassa e quelle per lo spandimento dei materiali, saranno a carico dell'Appaltatore e compensate coi prezzi di tariffa della ghiaia e del pietrisco.

Quanto sopra vale anche per i rimanenti materiali di massicciata, ghiaia e pietrisco di piccole dimensioni che potessero occorrere per le banchine di marciapiedi, piazzali ed altro, e per il sabbione a consolidamento della massicciata, nonché per le cilindature, bitumature, quando la fornitura non sia compresa nei prezzi di questi lavori, e per qualsiasi altro scopo.

Potrà anche essere disposta la misura in opera con convenienti norme e prescrizioni.

c) Impietramento od ossatura - L'impietramento per sottofondo di massicciata verrà valutato a metro quadrato della relativa superficie e, con i prezzi di elenco stabiliti a seconda delle diverse altezze da dare al sottofondo, l'Appaltatore s'intenderà compensato di tutti gli oneri

ed obblighi prescritti. La misura ed il pagamento possono riferirsi al volume misurato in opera od in cataste come per la precedente lettera b).

d) Cilindratura di massiciata e sottofondi - Il lavoro di cilindratura di massicciate con compressore a trazione meccanica sarà pagato in ragione di metro cubo di pietrisco cilindrato, qualunque sia la larghezza della striscia da cilindrare.

Coi prezzi di elenco relativi a ciascuno dei tipi di cilindature indicati nel presente capitolato, s'intenderà compensata ogni spesa per noli, trasporto dei compressori a piè d'opera all'inizio del lavoro e per ritornare poi in rimessa, sia per il ricovero durante la notte che nei periodi di sosta.

Nel prezzo stesso è compreso il consumo dei combustibili e lubrificanti per l'esercizio dei rulli, lo spandimento e configurazione dei materiali di massiciata, la fornitura e l'impiego dell'acqua per la caldaia e per l'innaffiamento, dove occorra, del pietrisco durante la rullatura, la fornitura e lo spandimento dei materiali di saturazione o di aggregazione, ove occorran, ogni spesa per il personale addetto alle macchine, la necessaria manovalanza occorrente durante il lavoro, nonché di tutto quanto potrà essere necessario per dare compiuto il lavoro a perfetta regola d'arte.

La cilindratura di sottofondo, qualora venga ordinata, sarà pagata in ragione di metri cubi di sottofondo in opera, col relativo prezzo di elenco, nel quale sono compresi tutti gli oneri principali ed eventuali di cui sopra.

e) Fondazioni e pavimentazioni in conglomerato cementizio; fondazioni in terra stabilizzata - Anche per queste voci la valutazione è prevista a metro cubo di opera finita. Il prezzo a metro cubo della fondazione e pavimentazione comprende tutti gli oneri per:

- studio granulometrico della miscela;
- la fornitura e stesa di un centimetro di sabbia quale letto di posa del calcestruzzo, e dello strato di cartone catramato isolante;
- la fornitura degli inerti nelle qualità e quantità prescritte dal capitolato speciale d'appalto, nonché la fornitura del legante e dell'acqua;
- il nolo del macchinario occorrente per la confezione, il trasporto e la posa in opera del calcestruzzo;
- la vibrazione e stagionatura del calcestruzzo;
- la formazione e sigillatura dei giunti;
- tutta la mano d'opera occorrente per i lavori suindicati ed ogni altra spesa ed onere per il getto della lastra, ivi compreso quello del getto in due strati, se ordinato.

Lo spessore sarà valutato in base a quello prescritto con tolleranza non superiore ai 5 mm purché le differenze si presentino saltuariamente e non come regola costante. In questo caso non si terrà conto delle eccedenze, mentre si dedurranno le deficienze riscontrate.

Per armatura del calcestruzzo verrà fornita e posta in opera una rete d'acciaio a maglie che verrà valutata a parte, secondo il peso unitario prescritto e determinato in precedenza.

Anche per le fondazioni in terra stabilizzata valgono tutte le norme di valutazione sopra descritte. Si precisa ad ogni modo che il prezzo comprende:

- gli oneri derivanti dalle prove preliminari necessarie per lo studio della miscela, nonché da quelle richieste durante l'esecuzione del lavoro;
- l'eventuale fornitura di terre e sabbie idonee alla formazione della miscela secondo quanto prescritto e richiesto dalla Direzione dei Lavori;
- il macchinario e la mano d'opera necessari e quanto altro occorra come precedentemente prescritto.

Tutti i prodotti e/o materiali impiegati, qualora possano essere dotati di marcatura CE secondo la normativa tecnica vigente, dovranno essere muniti di tale marchio.

f) Trattamenti protettivi delle pavimentazioni - Manti di conglomerato - Pavimentazioni di cemento - I trattamenti superficiali, le penetrazioni, i manti di conglomerato, le pavimentazioni cementizie e in genere qualunque tipo di pavimentazione di qualsiasi spessore verranno di norma misurati in ragione di superficie, intendendosi tassativi gli spessori prescritti, e nel relativo prezzo unitario sarà compreso ogni magistero e fornitura per dare il lavoro completo secondo le modalità e norme indicate. Per i conglomerati, ove l'elenco dei prezzi lo prescriva, la valutazione sarà fatta a volume. Qualora i quantitativi di legante o di materiale di aggregazione stabiliti variassero, ovvero, nel caso di manti a tappeto o a conglomerati a masse aperte o chiuse da misurarsi a superficie, si modificassero gli spessori, si farà luogo alle relative detrazioni analogamente a come sopra previsto. I cordoli laterali (bordi), se ordinati, saranno valutati a parte.

La Direzione Lavori si riserva comunque di rifiutare emulsioni aventi più dell'1% in meno di bitume prescritta. Qualora la partita venisse egualmente accettata, verranno effettuate negli stati di avanzamento detrazioni come segue: per percentuali tra l'1 ed il 3%: il 10% del prezzo di emulsione per ogni kg di emulsione impiegata; per percentuali maggiori del 3 sino al 5%: il 25% del prezzo dell'emulsione per ogni kg di emulsione impiegata.

g) Acciottolati, selciati, lastricati, pavimentazioni in cemento, di porfido - Gli acciottolati, i selciati, i lastricati e le pavimentazioni in cubetti saranno anch'essi pagati a metro quadrato con i prezzi di elenco.

Sarà pagata la loro superficie vista, limitata cioè dal vivo dei muri o dai contorni, esclusa quindi ogni incassatura anche se necessaria e prescritta dalla Direzione dei Lavori.

Nei prezzi relativi è sempre compreso il letto di sabbia o di malta, ogni compenso per riduzione, tagli e sfridi di lastre, pietre e ciottoli, per maggior difficoltà di costruzione dovuta ad angoli rientranti o sporgenti, per la preparazione, battitura e regolazione del suolo, per la stuccatura e profilatura dei giunti con malta di cemento o bitumatura secondo le prescrizioni della Direzione dei Lavori e per qualunque altra opera o spesa per dare i lavori ultimati ed in perfetto stato.

I prezzi di tariffa sono applicabili invariabilmente qualunque sia, o piana o curva, la superficie vista e qualunque sia il fondo su cui sono posti in opera.

Se l'acciottolato, selciato, lastricato o pavimentazione in cubetti dovessero posare sopra sottofondo di sabbia, malta, macadam cilindrato o calcestruzzo, questo verrà valutato a parte ai prezzi di elenco relativi a questi vari sottofondi e sostegni in muratura di calcestruzzo.

h) Pavimentazioni:

Disfacimenti e ripristini di massicciate e pavimentazioni in genere - Salvo diversa indicazione, i lavori di cui al presente titolo, saranno valutati a metro quadrato di effettiva superficie.

Verranno dedotte le superfici occupate da manufatti ed ingombri di qualsiasi genere, se di misura superiore a 0,5 m².

Con il prezzo di Elenco vengono compensati tutti gli oneri relativi alla demolizione ed al taglio della sovrastruttura stradale esistente, per qualunque profondità e con qualunque mezzo, anche in presenza di traffico, nonché l'onere del recupero e la raccolta in cumuli del materiale di risulta utilizzabile ed il trasporto a rifiuto con qualsiasi mezzo ed a qualsiasi distanza di quello non utilizzabile.

Strati di base in misto cementato, misto bituminato o conglomerato cementizio

Anche per queste voci la valutazione sarà effettuata a metro cubo di opera finita. I relativi prezzi comprendono le forniture di tutti i materiali occorrenti, tutti gli oneri derivanti per lo studio

delle miscele, la messa in opera dei materiali, le lavorazioni, i macchinari e la mano d'opera occorrenti ed in genere quant'altro necessario per la perfetta finitura degli strati e per il raggiungimento dei risultati prescritti.

Trattamenti superficiali - Manti in conglomerato bituminoso

I trattamenti superficiali, le penetrazioni, i manti in conglomerato, le pavimentazioni cementizie ed in genere qualunque tipo di pavimentazione di qualsiasi spessore verranno di norma misurati in ragione di superficie, intendendosi tassativi gli spessori prescritti. Nel relativo prezzo unitario sarà compreso ogni magistero e fornitura per dare il lavoro completo con le modalità e norme indicate.

Il prezzo di Elenco dei conglomerati bituminosi comprende ogni magistero per provviste, trasporti, impiego e rullatura, nonché la preparazione delle carreggiate da pavimentare e la fornitura e lo spandimento dello strato di ancoraggio di emulsione bituminosa al 55% o di bitume liquido nella misura prescritta.

Per i conglomerati bituminosi, l'esistenza di deficienze od irregolarità rispetto alla formula approvata dalla Direzione Lavori e che superano i limiti di tolleranza stabiliti, comporteranno il rifacimento della pavimentazione, a cura e spese dell'Appaltatore, per le parti non rispondenti alle norme di Capitolato o diversamente prescritte. Deficienze contenute entro i limiti di 0,5÷1% per il bitume, 1,5÷3% per la sabbia, daranno luogo in contabilità ad una detrazione del 5% sul prezzo relativo a tale categoria di lavoro.

Art. 128 – Altre e diverse categorie di opere

Per quanto non espressamente previsto o mancante nei precedenti articoli si farà riferimento, all'allegato 22 "Guida delle lavorazioni e norme di misurazione" alla D.G.R. n. 46 del 21/01/2022 di approvazione del prezzario regionale Toscana ed alla descrizione risultante dai relativi articoli dell'Elenco Prezzi.

Art. 129 – Conferimenti a discarica

1. Il conferimento a discarica autorizzata si riferisce allo smaltimento di:
 - a. Macerie inerti provenienti da demolizioni, rimozioni, scavi.
 - b. Legna di scarto, serramenti in legno.
 - c. Lastre e manufatti di amianto cemento su pallet e/o big-bag confezionati a norma di legge
 - d. Rifiuti vegetali (erba, arbusti, vegetazione varia).
 - e. Rifiuti organici derivati dalle deiezioni animali.
 - f. Rifiuti assimilabili agli urbani.
 - g. Lampade al neon, a vapori di mercurio e similari.
 - h. Traversine tranviarie in legno C.E.R. 17.02.04.
 - i. Rifiuti provenienti dallo spurgo di fognature, tombinature, canali, pozzetti, fosse biologiche ecc. per rifiuti solidi o liquidi.
 - j. Residui risultanti dallo smantellamento di campi mortuari.
 - k. L'onere dello smaltimento verrà riconosciuto a presentazione di idonea documentazione comprovante l'avvenuto smaltimento in discarica autorizzata.
2. ELENCO
 - a. Rifiuti derivanti da prospezione, estrazione da miniera o cava, nonché dal trattamento fisico o chimico di minerali
 - b. Rifiuti prodotti da agricoltura, orticoltura, acquacoltura, selvicoltura, caccia e pesca, trattamento e preparazione di alimenti

- c. Rifiuti della lavorazione del legno e della produzione di pannelli, mobili, polpa, carta e cartone
- d. Rifiuti della lavorazione di pelli e pellicce e dell'industria tessile
- e. Rifiuti della raffinazione del petrolio, purificazione del gas naturale e trattamento pirolitico del carbone
- f. Rifiuti dei processi chimici inorganici
- g. Rifiuti dei processi chimici organici
- h. Rifiuti della produzione, formulazione, fornitura ed uso di rivestimenti (pitture, vernici e smaltivetrati), adesivi, sigillanti e inchiostri per stampa
- i. Rifiuti dell'industria fotografica
- j. Rifiuti provenienti da processi termici
- k. Rifiuti prodotti dal trattamento chimico superficiale e dal rivestimento di metalli ed altri materiali; idrometallurgia non ferrosa
- l. Rifiuti prodotti dalla lavorazione e dal trattamento fisico e meccanico superficiale di metalli e plastica
- m. Oli esauriti e residui di combustibili liquidi (tranne oli commestibili, 05 e 12)
- n. Solventi organici, refrigeranti e propellenti di scarto (tranne le voci 07 e 08)
- o. Rifiuti di imballaggio, assorbenti, stracci, materiali filtranti e indumenti protettivi (non specificati altrimenti)
- p. Rifiuti non specificati altrimenti nell'elenco
- q. Rifiuti delle operazioni di costruzione e demolizione (compreso il terreno proveniente da siti contaminati)
- r. Rifiuti prodotti dal settore sanitario e veterinario o da attività di ricerca collegate (tranne i rifiuti di cucina e di ristorazione che non derivino direttamente da trattamento terapeutico)
- s. Rifiuti prodotti da impianti di trattamento dei rifiuti, impianti di trattamento delle acque reflue fuorisito, nonché dalla potabilizzazione dell'acqua e dalla sua preparazione per uso industriale
- t. Rifiuti urbani (rifiuti domestici e assimilabili prodotti da attività commerciali e industriali nonché dalle istituzioni) inclusi i rifiuti della raccolta differenziata.

ALLEGATO « A »

ELENCO DEGLI ELABORATI INTEGRANTI IL PROGETTO

<i>ELABORATO</i>	<i>DENOMINAZIONE</i>	<i>NOTE</i>
RG	relazione generale	
RSII	relazione specialistica idrologica ed idraulica	
CME_QE	computo metrico estimativo e quadro economico	
EPU_AP	elenco dei prezzi unitari ed analisi prezzi	
CCS	computo costi (contrattuali) della sicurezza	
PSC	piano di sicurezza e coordinamento	
CRO	cronoprogramma	
PMO	piano di manutenzione dell'opera e delle sue parti	
SC	schema di contratto	
CSA	capitolato speciale di appalto	
QIM	quadro di incidenza della manodopera	
QIS	quadro di incidenza della sicurezza	
TAV. 1	Inquadramento cartografico	
TAV. 2	STATO ATTUALE Planimetria generale con documentazione fotografica	
TAV. 3	STATO ATTUALE Sezioni trasversali	
TAV. 4	STATO DI PROGETTO Planimetria generale con particolari costruttivi	
TAV. 5	STATO DI PROGETTO Sezioni trasversali	
TAV. 6	STATO DI PROGETTO Simulazione grafica e rendering	
TAV. 7	STATO DI PROGETTO Planimetria generale con indicazione del nuovo impianto di illuminazione pubblica	
TAV. 8	STATO DI PROGETTO Planimetria generale con indicazione di alberature ed essenze arboree	
TAV. 9	STATO DI PROGETTO Planimetria dell'impianto di irrigazione	
TAV. 10	STATO DI PROGETTO Regimazione delle acque meteoriche	
TAV. 11	STATO DI PROGETTO Segnaletica orizzontale e verticale	
TAV. 12	STATO DI PROGETTO Planimetria sovrapposto e sezioni di scavo e riporto	
TAV. 13	Layout di cantiere	

ALLEGATO « B »

DICHIARAZIONE DI CONFORMITA' A STANDARD SOCIALI MINIMI

di cui al decreto Ministero Ambiente 06 giugno 2012

DICHIARAZIONE DI CONFORMITA' A STANDARD SOCIALI MINIMI

Il sottoscritto.....in qualità di
rappresentante legale dell'impresa

DICHIARA:

che i beni oggetto del presente appalto sono prodotti in conformità con gli standard sociali minimi in materia di diritti umani e di condizioni di lavoro lungo la catena di fornitura (da ora in poi "standard") definiti da:

- le otto Convenzioni fondamentali dell'Organizzazione Internazionale del Lavoro (OIL, International Labour Organization – ILO), ossia, le Convenzioni n. 29, 87, 98, 100, 105, 111 e 182;
- la Convenzione ILO n. 155 sulla salute e sicurezza nei luoghi di lavoro;
- la Convenzione ILO n. 131 sulla definizione di salario minimo;
- la Convenzione ILO n. 1 sulla durata del lavoro (industria);
- la Convenzione ILO n. 102 sulla sicurezza sociale (norma minima);
- la "Dichiarazione Universale dei Diritti Umani" Approvata dall'Assemblea Generale delle Nazioni Unite il 10 dicembre 1948;
- art. n. 32 della "Convenzione sui Diritti del Fanciullo" Approvata dall'Assemblea Generale delle Nazioni Unite il 20 novembre 1989, ratificata in Italia con Legge del 27 maggio 1991, n. 176 "Ratifica ed esecuzione della Convenzione sui Diritti del Fanciullo", fatta a New York il 20 novembre 1989;
- la legislazione nazionale, vigente nei Paesi ove si svolgono le fasi della catena di fornitura, riguardanti la salute e la sicurezza nei luoghi di lavoro, nonché la legislazione relativa al lavoro, inclusa quella relativa al salario, all'orario di lavoro e alla sicurezza sociale (previdenza e assistenza).

Quando le leggi nazionali e gli standard sopra richiamati fanno riferimento alla stessa materia, sarà garantita la conformità allo standard più elevato.

CONVENZIONI FONDAMENTALI DELL'ILO:

Lavoro minorile (art. 32 della Convenzione ONU sui Diritti del Fanciullo; Convenzione ILO sull'età minima n. 138; Convenzione ILO sulle forme peggiori di lavoro minorile n. 182)

- I bambini hanno il diritto di essere protetti contro lo sfruttamento economico nel lavoro e contro l'esecuzione di lavori che possono compromettere le loro opportunità di sviluppo ed educazione.
- L'età minima di assunzione all'impiego o al lavoro deve essere in ogni caso non inferiore ai 15 anni.
- I minori di 18 anni non possono assumere alcun tipo di impiego o lavoro che possa comprometterne la salute, la sicurezza o la moralità.
- Nei casi di pratica di lavoro minorile, opportuni rimedi devono essere adottati rapidamente. Contemporaneamente, deve essere messo in atto un sistema che consenta ai bambini di perseguire il loro percorso scolastico fino al termine della scuola dell'obbligo.

Lavoro forzato/schiavitù (Convenzione ILO sul lavoro forzato n. 29 e Convenzione ILO sull'abolizione del lavoro forzato n. 105)

- E' proibito qualunque tipo di lavoro forzato, ottenuto sotto minaccia di una punizione e non offerto dalla persona spontaneamente.
- Ai lavoratori non può essere richiesto, ad esempio, di pagare un deposito o di cedere i propri documenti di identità al datore di lavoro. I lavoratori devono inoltre essere liberi di cessare il proprio rapporto di lavoro con ragionevole preavviso.

Discriminazione (Convenzione ILO sull'uguaglianza di retribuzione n° 100 e Convenzione ILO sulla discriminazione (impiego e professione) n. 111)

Nessuna forma di discriminazione in materia di impiego e professione è consentita sulla base della razza, del colore, della discendenza nazionale, del sesso, della religione, dell'opinione politica dell'origine sociale, dell'età, della disabilità, dello stato di salute, dell'orientamento sessuale e dell'appartenenza sindacale.

Libertà sindacale e diritto di negoziazione collettiva (Convenzione ILO sulla libertà sindacale e la protezione del diritto sindacale n. 87 e Convenzione ILO sul diritto di organizzazione e di negoziazione collettiva n. 98)

- I lavoratori hanno il diritto, senza alcuna distinzione e senza autorizzazione preventiva, di costituire delle organizzazioni di loro scelta, nonché di divenirne membri e di ricorrere alla negoziazione collettiva.

luogo e data, .././.....

Firma e timbro

Studio Tecnico Associato INGEO
 Piazza Cavour n. 14 – 58024 Massa M.ma
 Tel.: 0566902273 – Fax: 0566902273
 e-mail: studioassociatoingeo@gmail.com

Riqualificazione area pubblica per la
 realizzazione di parcheggio pubblico e verde
 pubblico attrezzato nella località Bocchetto nel
 Comune di Porto Azzurro

**ALLEGATO « C »
 CARTELLO DI CANTIERE**

Ente Appaltante: COMUNE DI PORTO AZZURRO

Ufficio

Lavori: **Riqualificazione area pubblica per la realizzazione di parcheggio pubblico e verde
 pubblico attrezzato nella località Bocchetto nel Comune di Porto Azzurro**

Progetto approvato con _____ del _____ n. _____ in data _____

Progetto esecutivo:	STUDIO TECNICO ASSOCIATO INGEO Piazza Cavour, 14 – 58024 Massa M/ma (GR) – 0566 902273
--------------------------------	--

Direzione lavori:	Ing. Lorenzo CORSINI – Studio Tecnico Associato INGEO
--------------------------	--

Responsabile dei lavori: _____
 Coordinatore per la
 progettazione: **Ing. Lorenzo CORSINI**
 Coordinatore per l'esecuzione: **Ing. Lorenzo CORSINI**

Durata stimata in uomini x giorni Notifica preliminare in data
 Responsabile del procedimento: _____

IMPORTO DEL PROGETTO: euro 1.150.000,00
IMPORTO LAVORI A BASE D'ASTA: euro 903.983,59
ONERI PER LA SICUREZZA: euro 21.035,21
IMPORTO DEL CONTRATTO: euro

gara in data _____ offerta di ribasso del _____ %

IMPRESA ESECUTRICE: _____
 con sede in _____

Qualificata per i lavori delle categorie: _____ classe _____
 _____ classe _____
 _____ classe _____
 _____ classe _____

subappaltatori	per lavori di		importo euro
	cat.	descrizione	

Lavori finanziati con fondi _____

inizio dei lavori _____ con fine prevista per il _____

Ulteriori informazioni sull'opera possono essere assunte presso l'ufficio _____
 telefono: _____ fax: _____ http://www _____
 e-mail _____ @ _____

ALLEGATO « D »

RIEPILOGO DEGLI ELEMENTI PRINCIPALE DEL CONTRATTO

1	Importo per l'esecuzione delle lavorazioni (base d'asta)	903.983,59
2	Oneri per l'attuazione dei piani di sicurezza	21.035,21
T	Importo della procedura di affidamento (1+2)	925.019,10
R.a	Ribasso offerto in percentuale
R.b	Offerta risultante in cifra assoluta
3	Importo del contratto (T-R.b)
4.a	Cauzione provvisoria (calcolata su T)	18.500,38
4.b	Cauzione provvisoria ridotta della metà (50% di 4.a)	9.250,19
5.a	Garanzia fideiussoria base (3x10%)
5.b	Maggiorazione cauzione (per ribassi >al 10%)
5.c	Garanzia fideiussoria finale (5.a + 5.b)
5.d	Garanzia fideiussoria ridotta della metà (50% di 5.c)
6.a	Importo assicurazione C.A.R. (<i>uguale ad importo contrattuale</i>)	
6.b	di cui: - per le opere
6.c	- per le preesistenze
6.d	- per demolizioni e sgomberi
6.e	Importo assicurazione R.C.T.	500.000,00
7	Estensione assicurazione periodo di garanzia, mesi
8.a	Importo limite indennizzo polizza decennale
8.b	Massimale polizza indennitaria decennale
8.c	di cui: per le opere
8.d	per demolizioni e sgomberi
8.e	Importo polizza indennitaria decennale R.C.T.
9	Importo minimo netto stato d'avanzamento	250.000,00
10	Importo minimo rinviato al conto finale, calcolato sull'importo contrattuale netto: il 5%
11	Tempo utile per l'esecuzione dei lavori	gg.192
12.a	Penale giornaliera per il ritardo, articolo... 1,00‰
12.b	Premio di accelerazione, per ogni giorno di anticipo‰

CRITERI AMBIENTALI MINIMI (CAM)

CRITERI AMBIENTALI MINIMI - Pubblica illuminazione

Ai sensi dell'art. 34 del D.Lgs 50/2016 recante "Criteri di sostenibilità energetica e ambientale" si provvede ad inserire nella documentazione progettuale e di gara pertinente, le specifiche tecniche e le clausole contrattuali contenute nei decreti di riferimento agli specifici CAM.

Criteri ambientali minimi per l'acquisizione di sorgenti luminose e apparecchi per illuminazione pubblica - Decreto 27 settembre 2017 (Supplemento ordinario alla G.U. n. 244 del 18 ottobre 2017)

Le indicazioni contenute in questo articolo consistono sia in richiami alla normativa ambientale sia in suggerimenti finalizzati alla razionalizzazione degli acquisti ed alla più efficace utilizzazione dei CAM negli appalti pubblici.

Per ogni criterio ambientale sono indicate le "verifiche", ossia la documentazione che l'offerente o il fornitore è tenuto a presentare per comprovare la conformità del prodotto o del servizio al requisito cui si riferisce, ovvero i mezzi di presunzione di conformità che la stazione appaltante può accettare al posto delle prove dirette.

Fermo restando che un impianto di illuminazione deve garantire agli utenti i necessari livelli di sicurezza e confort luminoso (qualità della visione e sicurezza), la stazione appaltante deve tener conto dell'esigenza di:

- contenere i consumi energetici;
- ridurre l'inquinamento luminoso e la luce molesta;
- aumentare la vita media dei componenti e quindi ridurre gli interventi di manutenzione ordinaria e straordinaria;
- affidare il progetto, l'installazione e la gestione dei componenti e degli impianti a personale qualificato;
- rendere più efficace la gestione utilizzando ogniqualvolta possibile un sistema automatico di telegestione e telecontrollo.

I criteri ambientali definiti in questo documento rappresentano il livello minimo delle prestazioni ambientali da raggiungere.

SORGENTI LUMINOSE PER ILLUMINAZIONE PUBBLICA

Specifiche tecniche - Criteri di base

Efficienza luminosa per lampade al sodio ad alta pressione con indice di resa cromatica $R_a \leq 60$.

Le lampade al sodio ad alta pressione (chiare o opali) con un indice di resa cromatica $R_a \leq 60$ devono avere le seguenti caratteristiche:

Potenza nominale della lampada P [W]	Efficienza luminosa lampade chiare [lm/W]	Efficienza luminosa lampade opali [lm/W]
$P \leq 45$	≥ 60	≥ 60
$45 < P \leq 55$	≥ 80	≥ 70
$55 < P \leq 75$	≥ 90	≥ 80

75<P<=105	>=100	>=95
105<P<=155	>=110	>=105
155<P<=255	>=125	>=115
P>255	>=135	>=130

Le lampade al sodio ad alta pressione con un indice di resa cromatica $R_a > 60$ devono avere le caratteristiche indicate per le lampade agli alogenuri metallici.

Verifica: l'offerente deve dimostrare il soddisfacimento del criterio mediante un mezzo di prova appropriato (quale una scheda tecnica della lampada, altra documentazione tecnica del fabbricante ove non possibile una relazione di prova di un organismo riconosciuto) indicando le metodologie di prova, che devono essere conformi a quanto indicato nell'allegato G della norma [EN 60662](#), e/o le astrazioni statistiche impiegate.

I rapporti di prova devono essere emessi da organismi di valutazione della conformità (laboratori) accreditati o che operano sotto regime di sorveglianza da parte di un ente terzo indipendente.

L'offerente deve fornire una dichiarazione del proprio legale rappresentante o persona delegata per tale responsabilità che attesta che il rapporto di prova si riferisce ad un campione tipico della fornitura e che indica le tolleranze di costruzione o di fornitura per tutti i parametri considerati.

Fattore di mantenimento del flusso luminoso e Fattore di sopravvivenza per lampade al sodio ad alta pressione con indice di resa cromatica $R_A \leq 60$

Per ottimizzare i costi di manutenzione, le lampade al sodio ad alta pressione debbono avere le seguenti caratteristiche:

Tipologia lampada	Fattore di sopravvivenza	Fattore di mantenimento del flusso luminoso
$R_a \leq 60$ e $P \leq 75$ W	$\geq 0,90$ per 12000 h di funzionamento	$\geq 0,80$ per 12000 h di funzionamento
$R_a > 60$ e $P \leq 75$ W	$\geq 0,75$ per 12000 h di funzionamento	$\geq 0,75$ per 12000 h di funzionamento
$R_a \leq 60$ e $P > 75$ W	$\geq 0,90$ per 16000 h di funzionamento	$\geq 0,85$ per 16000 h di funzionamento
$R_a > 60$ e $P > 75$ W	$\geq 0,65$ per 16000 h di funzionamento	$\geq 0,70$ per 16000 h di funzionamento

(in cui P è la potenza nominale della lampada)

Verifica: l'offerente deve dimostrare il soddisfacimento del criterio mediante un mezzo di prova appropriato (quale una scheda tecnica della lampada, altra documentazione tecnica del fabbricante ove non possibile una relazione di prova di un organismo riconosciuto) indicando le metodologie di prova, che devono essere conformi a quanto indicato negli allegati G ed H della norma [EN 60662](#), e/o le astrazioni statistiche impiegate.

I rapporti di prova devono essere emessi da organismi di valutazione della conformità (laboratori) accreditati o che operano sotto regime di sorveglianza da parte di un ente terzo indipendente.

L'offerente deve fornire una dichiarazione del proprio legale rappresentante o persona delegata per tale responsabilità attestante che il rapporto di prova si riferisce ad un campione tipico della fornitura e che indica le tolleranze di costruzione o di fornitura per tutti i parametri considerati.

Efficienza luminosa per lampade ad alogenuri metallici e per lampade al sodio alta pressione con $R_A > 60$

Le lampade ad alogenuri metallici (chiare o opali) e le lampade al sodio ad alta pressione (chiare o opali) con indice di resa cromatica $R_A > 60$ devono avere le seguenti caratteristiche:

Potenza nominale della lampada P [W]	Efficienza luminosa chiare [lm/W]	Efficienza luminosa lampade opali [lm/W]
$P \leq 55$	≥ 60	≥ 60
$55 < P \leq 75$	≥ 75	≥ 70
$75 < P \leq 105$	≥ 80	≥ 75
$105 < P \leq 155$	≥ 80	≥ 75
$155 < P \leq 255$	≥ 80	≥ 75
$P > 255$	≥ 85	≥ 75

Verifica: l'offerente deve dimostrare il soddisfacimento del criterio mediante un mezzo di prova appropriato (quale una

scheda tecnica della lampada, altra documentazione tecnica del fabbricante ove non possibile una relazione di prova di un organismo riconosciuto) indicando le metodologie di prova, che devono essere conformi a quanto indicato nell'allegato B della norma [EN 61167](#) per le lampade ad alogenuri metallici e nell'allegato G della norma [EN 60662](#) per le lampade al sodio ad alta pressione, e/o le astrazioni statistiche impiegate.

I rapporti di prova devono essere emessi da organismi di valutazione della conformità (laboratori) accreditati o che operano sotto regime di sorveglianza da parte di un ente terzo indipendente.

L'offerente deve fornire una dichiarazione del proprio legale rappresentante o persona delegata per tale responsabilità attestante che il rapporto di prova si riferisce ad un campione tipico della fornitura e che indica le tolleranze di costruzione o di fornitura per tutti i parametri considerati.

Fattore di mantenimento del flusso luminoso e Fattore di sopravvivenza per lampade agli alogenuri metallici e lampade al sodio ad alta pressione con $R_A > 60$

Per ottimizzare i costi di manutenzione, le lampade agli alogenuri metallici debbono avere le seguenti caratteristiche:

Tipologia lampada	Fattore di sopravvivenza	Fattore di mantenimento del flusso luminoso
P ≤ 150	≥ 0,80 per 12000 h di funzionamento	≥ 0,55 per 12000 h di funzionamento
P > 150	≥ 0,75 per 12000 h di funzionamento	≥ 0,60 per 12000 h di funzionamento

Verifica: l'offerente deve dimostrare il soddisfacimento del criterio mediante un mezzo di prova appropriato (quale una scheda tecnica della lampada, altra documentazione tecnica del fabbricante ove non possibile una relazione di prova di un organismo riconosciuto) indicando le metodologie di prova, che devono essere conformi a quanto indicato negli allegati B e C della norma [EN 61167](#) per le lampade ad alogenuri metallici e negli allegati G ed H della norma [EN 60662](#) per le lampade al sodio ad alta pressione, e/o le astrazioni statistiche impiegate.

I rapporti di prova devono essere emessi da organismi di valutazione della conformità (laboratori) accreditati o che operano sotto regime di sorveglianza da parte di un ente terzo indipendente.

L'offerente deve fornire una dichiarazione del proprio legale rappresentante o persona delegata per tale responsabilità attestante che il rapporto di prova si riferisce ad un campione tipico della fornitura e che indica le tolleranze di costruzione o di fornitura per tutti i parametri considerati.

Rendimento degli alimentatori per lampade a scarica ad alta intensità

Gli alimentatori per lampade a scarica ad alta intensità (lampade al sodio ad alta pressione e lampade agli alogenuri metallici) devono avere i seguenti requisiti:

Potenza nominale della lampada P [W]	Rendimento dell'alimentatore [%]
P ≤ 30	≥ 80
30 < P ≤ 75	≥ 82
75 < P ≤ 105	≥ 87
105 < P ≤ 405	≥ 89
P > 405	≥ 92

Verifica: l'offerente deve dimostrare il soddisfacimento del criterio mediante un mezzo di prova appropriato (quale una scheda tecnica degli alimentatori, altra documentazione tecnica del fabbricante ove non possibile una relazione di prova di un organismo riconosciuto) indicando le metodologie di prova, che devono essere conformi a quanto indicato nella norma [EN 62442-2](#) e/o le astrazioni statistiche impiegate.

I rapporti di prova devono essere emessi da organismi di valutazione della conformità (laboratori) accreditati o che operano sotto regime di sorveglianza da parte di un ente terzo indipendente.

L'offerente deve fornire una dichiarazione del proprio legale rappresentante o persona delegata per tale responsabilità attestante che il rapporto di prova si riferisce ad un campione tipico della fornitura e che indica le tolleranze di costruzione o di fornitura per tutti i parametri considerati.

Efficienza luminosa e indice di posizionamento cromatico dei moduli LED

I moduli LED devono raggiungere, alla potenza nominale di alimentazione (ovvero la potenza assorbita dal solo modulo LED) le seguenti caratteristiche:

Efficienza luminosa del modulo LED completo di sistema ottico (il sistema ottico è parte integrante del modulo LED) [lm/W]	Efficienza luminosa del modulo LED senza sistema ottico (il sistema ottico non fa parte del modulo LED) [lm/W]
≥ 95	≥ 110

Inoltre, per evitare effetti cromatici indesiderati, nel caso di moduli a luce bianca ($R_a > 60$), i diodi utilizzati all'interno dello stesso modulo LED devono rispettare una o entrambe le seguenti specifiche:

- una variazione massima di cromaticità pari a $\Delta u'v' \leq 0,004^8$ misurata dal punto cromatico medio ponderato sul diagramma CIE 1976;
- una variazione massima pari o inferiore a un'ellisse di Mac Adam a 5-step⁹ sul diagramma CIE 1931.

⁽⁸⁾ ANSI C78 377-2011

⁽⁹⁾ CEI EN 60081

Verifica: l'offerente deve dimostrare il soddisfacimento del criterio mediante un mezzo di prova appropriato (quale una scheda tecnica del modulo LED, altra documentazione tecnica del fabbricante ove non possibile una relazione di prova di un organismo riconosciuto) che in particolare deve fornire:

- i valori dell'efficienza luminosa,
- il posizionamento cromatico del modulo LED,

I rapporti di prova devono essere emessi da organismi di valutazione della conformità (laboratori) accreditati o che operano sotto regime di sorveglianza da parte di un ente terzo indipendente.

L'offerente deve fornire una dichiarazione del proprio legale rappresentante o persona delegata per tale responsabilità attestante che il rapporto di prova si riferisce ad un campione tipico della fornitura e che indica le tolleranze di costruzione o di fornitura per tutti i parametri considerati.

Le misure debbono essere effettuate secondo quanto prescritto dalla norma [UNI EN 13032-4](#) ed essere conformi alla normativa specifica del settore quale EN 62717.

Nel caso in cui non esista un test di prova standardizzato (UNI, EN, ISO) il richiedente deve fornire evidenze ottenute da organismi di valutazione della conformità (laboratori), accreditati per lo stesso settore o per settori affini o che operano sotto regime di sorveglianza da parte di un ente terzo indipendente, applicando un metodo di prova interno e il metodo utilizzato deve essere descritto in dettaglio (metodo di campionamento, limiti di rilevazione, campo di misura, incertezza di misura, ecc.) in modo da rendere possibile la verifica dell'esattezza e affidabilità del metodo adottato.

Fattore di mantenimento del flusso luminoso e Tasso di guasto dei moduli LED

Per ottimizzare i costi di manutenzione i moduli LED debbono presentare, coerentemente con le indicazioni fornite dalla norma EN 62717 e s.m.i., alla temperatura di funzionamento t_p e alla corrente tipica di alimentazione più alte (condizioni più gravose), le seguenti caratteristiche:

Fattore di mantenimento del flusso luminoso	Tasso di guasto (%)
L_{80} per 60000 h di funzionamento	B_{10} per 60000 h di funzionamento

in cui:

L_{80} : flusso luminoso nominale maggiore o uguale all'80% del flusso luminoso nominale iniziale

B_{10} : Tasso di guasto inferiore o uguale al 10%

Verifica: l'offerente deve dimostrare il soddisfacimento del criterio mediante un mezzo di prova appropriato (quale una scheda tecnica del modulo LED, altra documentazione tecnica del fabbricante ove non possibile una relazione di prova di un organismo riconosciuto) indicando le metodologie di prova, che devono essere conformi a quanto indicato nella norma EN e/o le astrazioni statistiche impiegate.

I rapporti di prova devono essere emessi da organismi di valutazione della conformità (laboratori) accreditati o che operano sotto regime di sorveglianza da parte di un ente terzo indipendente.

L'offerente deve fornire una dichiarazione del proprio legale rappresentante o persona delegata per tale responsabilità attestante che il rapporto di prova si riferisce ad un campione tipico della fornitura e che indica le tolleranze di costruzione o di fornitura per tutti i parametri considerati.

Rendimento degli alimentatori per moduli LED

Gli alimentatori per moduli LED devono avere le seguenti caratteristiche:

Potenza nominale del modulo LED P [W]	Rendimento dell'alimentatore [%]
$P \leq 10$	70
$10 < P \leq 25$	75
$25 < P \leq 50$	83
$50 < P \leq 60$	86
$60 < P \leq 100$	88
$100 < P$	90

Verifica: l'offerente deve dimostrare il soddisfacimento del criterio mediante un mezzo di prova appropriato (quale una scheda tecnica degli alimentatori, altra documentazione tecnica del fabbricante ove non possibile una relazione di prova di un organismo riconosciuto).

I rapporti di prova devono essere emessi da organismi di valutazione della conformità (laboratori) accreditati o che operano sotto regime di sorveglianza da parte di un ente terzo indipendente.

Nel caso in cui non esista un test di prova standardizzato (UNI, EN, ISO) il richiedente deve fornire evidenze ottenute da organismi di valutazione della conformità (laboratori), accreditati per lo stesso settore o per settori affini o che operano sotto regime di sorveglianza da parte di un ente terzo indipendente, applicando un metodo di prova interno e il metodo utilizzato deve essere descritto in dettaglio (metodo di campionamento, limiti di rilevazione, campo di misura, incertezza di misura, ecc.) in modo da rendere possibile la verifica dell'esattezza e affidabilità del metodo adottato.

L'offerente deve fornire una dichiarazione del proprio legale rappresentante o persona delegata per tale responsabilità attestante che il rapporto di prova si riferisce ad un campione tipico della fornitura e che indica le tolleranze di costruzione o di fornitura per tutti i parametri considerati.

Efficienza luminosa di sorgenti luminose di altro tipo

Le sorgenti luminose diverse dalle lampade ad alogenuri metallici, da quelle al sodio ad alta pressione e dai moduli o diodi LED debbono rispettare almeno le seguenti caratteristiche:

Resa cromatica	Efficienza luminosa [lm/W]
$R_a \leq 60$	≥ 80
$R_a \geq 60$	≥ 75

Verifica: l'offerente deve dimostrare il soddisfacimento del criterio mediante un mezzo di prova appropriato (quale una scheda tecnica degli alimentatori, altra documentazione tecnica del fabbricante ove non possibile una relazione di prova di un organismo riconosciuto) indicando le metodologie di prova.

Nel caso in cui non esista un test di prova standardizzato (UNI, EN, ISO) il richiedente deve fornire evidenze ottenute da organismi di valutazione della conformità (laboratori), accreditati per lo stesso settore o per settori affini o che operano sotto regime di sorveglianza da parte di un ente terzo indipendente, applicando un metodo di prova interno e il metodo utilizzato deve essere descritto in dettaglio (metodo di campionamento, limiti di rilevazione, campo di misura, incertezza di misura, ecc.) in modo da rendere possibile la verifica dell'esattezza e affidabilità del metodo adottato.

Informazioni sulle lampade a scarica ad alta intensità

Oltre a quelle già previste dai precedenti criteri, l'offerente deve fornire per le lampade a scarica ad alta intensità le seguenti informazioni:

- dati tecnici essenziali: marca, modello, tipo di attacco, dimensioni, potenza nominale, tensione nominale, sigla ILCOS,
- indice di resa cromatica (R_a)
- flusso luminoso nominale.

Verifica: l'offerente deve dimostrare il soddisfacimento del criterio mediante un mezzo di prova appropriato (quale una scheda tecnica della sorgente, altra documentazione tecnica del fabbricante ove non possibile una relazione di prova di un organismo riconosciuto).

I rapporti di prova devono essere emessi da organismi di valutazione della conformità (laboratori) accreditati o che operano sotto regime di sorveglianza da parte di un ente terzo indipendente.

L'offerente deve fornire una dichiarazione del proprio legale rappresentante o persona delegata per tale responsabilità attestante che il rapporto di prova si riferisce ad un campione tipico della fornitura e che indica le tolleranze di costruzione o di fornitura per tutti i parametri considerati.

Informazioni sui moduli LED

Nei casi in cui la fornitura è esclusivamente riferita ai Moduli LED ed è separata da una contestuale fornitura del relativo apparecchio di illuminazione, oltre a quelle già previste dai precedenti criteri, l'offerente deve fornire per i moduli LED le seguenti informazioni:

- dati tecnici essenziali (riferimento [EN 62031](#)): marca, modello, corrente tipica (o campo di variazione) di alimentazione (I), tensione (o campo di variazione) di alimentazione (V), frequenza, potenza (o campo di variazione) di alimentazione in ingresso, potenza nominale (W), indicazione della posizione e relativa funzione o schema del circuito, valore di t_c (massima temperatura ammessa), tensione di lavoro massima, classificazione per rischio fotobiologico (se diverso da GR0 o GR1) ed eventuale distanza di soglia secondo le specifiche del IEC TR 62778;
- temperatura del modulo t_p (°C), ovvero temperatura al punto t_p cui sono riferite tutte le prestazioni del modulo LED; punto di misurazione ovvero posizione ove misurare la temperatura t_p nominale sulla superficie dei moduli LED;
- flusso luminoso nominale emesso dal modulo LED (lm) in riferimento alla temperatura del modulo t_p (°C), e alla corrente di alimentazione (I) del modulo previste dal progetto;
- efficienza luminosa (lm/W) iniziale dal modulo LED alla temperatura t_p (°C) e alla temperatura t_c (°C);
- campo di variazione della temperatura ambiente prevista dal progetto (minima e massima);
- Fattore di potenza o $\cos \phi$ per ogni valore di corrente previsto;
- criteri/normativa di riferimento per la determinazione del fattore di mantenimento del flusso a 60'000 h;
- criteri/normativa di riferimento per la determinazione del tasso di guasto a 60'000 h;
- indice di resa cromatica (R_a);
- nei casi in cui è fornito insieme al modulo, i parametri caratteristici dell'alimentatore elettronico;
- se i moduli sono dotati di ottica, rilievi fotometrici, sotto forma di documento elettronico (file)
- standard normalizzato (tipo "Eulumdat", IESNA 86, 91, 95 ecc.);
- se i moduli sono dotati di ottica, rapporti fotometrici redatti in conformità alla norma [EN 13032](#) (più le eventuali parti seconde applicabili) emessi da un organismo di valutazione della conformità (laboratori) accreditato o che opera sotto regime di sorveglianza da parte di un ente terzo indipendente;
- dichiarazione del legale rappresentante o persona delegata per tale responsabilità dell'offerente che il rapporto di prova si riferisce a un campione tipico della fornitura e/o che indica le tolleranze di costruzione o di fornitura (da non confondere con l'incertezza di misura) per tutti i parametri considerati.

Tali informazioni relative al solo modulo non devono essere fornite se il modulo stesso è fornito come componente dell'apparecchio di illuminazione. In tale caso, infatti, le informazioni relative all'apparecchio comprendono anche le prestazioni della sorgente.

Verifica: l'offerente deve dimostrare il soddisfacimento del criterio mediante un mezzo di prova appropriato (quale una scheda tecnica dei moduli LED, altra documentazione tecnica del fabbricante ove non possibile una relazione di prova di un organismo riconosciuto).

I rapporti di prova devono essere emessi da organismi di valutazione della conformità (laboratori) accreditati o che operano sotto regime di sorveglianza da parte di un ente terzo indipendente.

L'offerente deve fornire una dichiarazione del proprio legale rappresentante o persona delegata per tale responsabilità attestante che il rapporto di prova si riferisce ad un campione tipico della fornitura e che indica le tolleranze di costruzione o di fornitura per tutti i parametri considerati.

Informazioni sugli alimentatori

Oltre a quelle già previste dai precedenti criteri, l'offerente deve fornire per gli alimentatori le seguenti informazioni:

- dati tecnici essenziali: marca, modello, dimensioni, tensione in ingresso, frequenza in ingresso, corrente in ingresso e rendimento nominale. Per gli apparecchi a scarica dovranno essere indicate anche le lampade compatibili,
- fattore di potenza per ogni valore di corrente previsto,
- lunghezza massima del cablaggio in uscita,
- temperatura di funzionamento,
- temperatura del contenitore - case temperature tc,
- temperatura ambiente o il campo di variazione della temperatura (minima e massima),
- eventuali valori di dimensionamento oltre ai valori previsti dalle norme per l'immunità, rispetto alle sollecitazioni derivanti dalla rete di alimentazione,
- per alimentatori dimmerabili: campo di regolazione del flusso luminoso, relativa potenza assorbita e fattore di potenza per ogni valore di corrente previsto,
- per alimentatori telecontrollati: soppressione RFI e armoniche sulla rete, protocollo e tipologia di comunicazione.

Verifica: l'offerente deve dimostrare il soddisfacimento del criterio mediante un mezzo di prova appropriato (quale una scheda tecnica degli alimentatori, altra documentazione tecnica del fabbricante ove non possibile una relazione di prova di un organismo riconosciuto).

I rapporti di prova devono essere emessi da organismi di valutazione della conformità (laboratori) accreditati o che operano sotto regime di sorveglianza da parte di un ente terzo indipendente.

L'offerente deve fornire una dichiarazione del proprio legale rappresentante o persona delegata per tale responsabilità attestante che il rapporto di prova si riferisce ad un campione tipico della fornitura e che indica le tolleranze di costruzione o di fornitura per tutti i parametri considerati.

Informazioni relative a installazione, manutenzione e rimozione delle lampade a scarica ad alta intensità, dei moduli LED e degli alimentatori.

L'offerente deve fornire, per ogni tipo di lampada a scarica ad alta intensità/ modulo LED, oltre a quanto richiesto da:

- Regolamento 245/2009 CE, allegato III punto 1.3 come modificato dal Regolamento (CE) N.347/2012 (unicamente per lampade a scarica),
- Regolamento UE 1428/2015 del 25 agosto 2015 che modifica il regolamento (CE) n. 244/2009 della Commissione in merito alle specifiche per la progettazione ecocompatibile delle lampade non direzionali per uso domestico e il regolamento (CE) n. 245/2009 della Commissione per quanto riguarda le specifiche per la progettazione ecocompatibile di lampade fluorescenti senza alimentatore integrato, lampade a scarica ad alta intensità e di alimentatori e apparecchi di illuminazione in grado di far funzionare tali lampade, e che abroga la direttiva 2000/55/CE del Parlamento europeo e del Consiglio e il regolamento (UE) n. 1194/2012 della Commissione in merito alle specifiche per la progettazione ecocompatibile delle lampade direzionali, delle lampade con diodi a emissione luminosa e delle pertinenti apparecchiature.
- Regolamento 1194/2012 UE, tabella 5 più Tabelle 1 e 2 e s. m. e i. (per sistemi LED direzionali),
- normativa specifica, quale IEC 62717 (unicamente per moduli LED), almeno le seguenti informazioni:

- istruzioni per installazione ed uso corretti,
- istruzioni di manutenzione per assicurare che la lampada/ il modulo LED conservi, per quanto possibile, le sue caratteristiche iniziali per tutta la durata di vita,
- istruzioni per la corretta rimozione e smaltimento.

L'offerente deve fornire, per ogni tipo di alimentatore, anche le seguenti informazioni:

- istruzioni per installazione ed uso corretti,
- istruzioni di manutenzione,
- istruzioni per la corretta rimozione e smaltimento.

Verifica: l'offerente deve dimostrare il soddisfacimento del criterio mediante un mezzo di prova appropriato (quale una scheda tecnica dei prodotti o altra adeguata documentazione tecnica del fabbricante).

Garanzia

L'offerente deve fornire garanzia totale, per tutti i prodotti, valida per almeno 3 anni, a partire dalla data di consegna all'Amministrazione, nelle condizioni di progetto, esclusi atti vandalici, danni accidentali o altre condizioni eventualmente definite nel contratto.

Nel caso di moduli LED il periodo di garanzia di cui sopra è di 5 anni.

Nel caso di alimentatori (di qualsiasi tipo) il periodo di garanzia di cui sopra è di 5 anni.

Le condizioni generali di garanzia debbono essere definite dall'Amministrazione coerentemente con le proprie aspettative ed esigenze.

Verifica: l'offerente deve dimostrare il soddisfacimento del criterio mediante idoneo certificato di garanzia firmato dal proprio legale rappresentante o persona delegata per tale responsabilità. Si presumono conformi al requisito i prodotti in possesso di un marchio di Tipo I che comprenda il rispetto di questo requisito.

SORGENTI LUMINOSE PER ILLUMINAZIONE PUBBLICA

Specifiche tecniche - Criteri premianti

1) Efficienza luminosa per lampade al sodio ad alta pressione con indice di resa cromatica $R_A \leq 60$.

Vengono assegnati punti premianti per le lampade al sodio ad alta pressione (chiare o opali) con indice di resa cromatica $R_A \leq 60$ che hanno le seguenti caratteristiche:

Potenza nominale della lampada P [W]	Efficienza luminosa lampade chiare [lm/W]	Efficienza luminosa lampade opali [lm/W]
$P \leq 55$	≥ 88	≥ 76
$55 < P \leq 75$	≥ 91	≥ 90
$75 < P \leq 105$	≥ 107	≥ 102
$105 < P \leq 155$	≥ 110	≥ 110
$155 < P \leq 255$	≥ 128	≥ 124
$P > 255$	≥ 138	≥ 138

Per le lampade al sodio ad alta pressione (chiare o opali) con indice di resa cromatica $R_A > 60$ si applica la specifica tecnica premiante di cui al successivo criterio 3).

Verifica: l'offerente deve dimostrare il soddisfacimento del criterio mediante un mezzo di prova appropriato (quale una scheda tecnica della lampada, altra documentazione tecnica del fabbricante o una relazione di prova di un organismo riconosciuto) indicando le metodologie di prova, che devono essere conformi a quanto indicato nell'allegato G della norma [EN 60662](#), e/o le astrazioni statistiche impiegate. rapporti di prova devono essere emessi da organismi di valutazione della conformità (laboratori) accreditati o che operano sotto regime di sorveglianza da parte di un ente terzo indipendente. L'offerente deve fornire una dichiarazione del proprio legale rappresentante o persona delegata per tale responsabilità che attesta che il rapporto di prova si riferisce ad un campione tipico della fornitura e che indica le tolleranze di costruzione o di fornitura per tutti i parametri considerati.

2) Fattore di mantenimento del flusso luminoso e Fattore di sopravvivenza per lampade al sodio ad alta pressione con indice di resa cromatica $R_A \leq 60$

Vengono assegnati punti premianti per lampade al sodio ad alta pressione che abbiano le seguenti caratteristiche:

Fattore di sopravvivenza	Fattore di mantenimento del flusso luminoso
$\geq 0,92$ per 16000 h di funzionamento	$\geq 0,94$ per 16000 h di funzionamento

Verifica: l'offerente deve dimostrare il soddisfacimento del criterio mediante un mezzo di prova appropriato (quale una scheda tecnica della lampada, altra documentazione tecnica del fabbricante ove non possibile una relazione di prova di un organismo riconosciuto)

indicando le metodologie di prova, che devono essere conformi a quanto indicato negli allegati G ed H della norma [EN 60662](#), e/o le astrazioni statistiche impiegate.

I rapporti di prova devono essere emessi da organismi di valutazione della conformità (laboratori) accreditati o che operano sotto regime di sorveglianza da parte di un ente terzo indipendente.

L'offerente deve fornire una dichiarazione del proprio legale rappresentante o persona delegata per tale responsabilità attestante che il rapporto di prova si riferisce ad un campione tipico della fornitura e che indica le tolleranze di costruzione o di fornitura per tutti i parametri considerati.

3) Efficienza luminosa per lampade ad alogenuri metallici e per lampade al sodio alta pressione con $R_A > 60$

Vengono assegnati punti premianti per le lampade ad alogenuri metallici (chiare o opali) e le lampade al sodio ad alta pressione con indice di resa cromatica $R_A > 60$ che abbiano le seguenti caratteristiche:

Lampade agli alogenuri metallici (MHL)		
Potenza nominale della lampada P [W]	Efficienza luminosa lampade chiare [lm/W]	Efficienza luminosa lampade opali [lm/W]
$P \leq 55$	≥ 80	≥ 75
$55 < P \leq 75$	≥ 90	≥ 75
$75 < P \leq 105$	≥ 90	≥ 85
$105 < P \leq 155$	≥ 98	≥ 85
$155 < P \leq 255$	≥ 105	≥ 90
$P > 255$	≥ 105	≥ 95

Lampade al sodio ad alta pressione (HPSL)		
Potenza nominale della lampada P [W]	Efficienza luminosa lampade chiare $R_A > 60$ [lm/W]	Efficienza luminosa lampade opali $R_A > 60$ [lm/W]
$P \leq 55$	≥ 95	≥ 75
$55 < P \leq 75$	≥ 113	≥ 75
$75 < P \leq 105$	≥ 116	≥ 81
$105 < P \leq 155$	≥ 117	≥ 83
$155 < P \leq 255$	≥ 117	≥ 88
$P > 255$	≥ 117	≥ 92

Verifica: l'offerente deve dimostrare il soddisfacimento del criterio mediante un mezzo di prova appropriato (quale una scheda tecnica della lampada, altra documentazione tecnica del fabbricante ove non possibile una relazione di prova di un organismo riconosciuto)

indicando le metodologie di prova, che devono essere conformi a quanto indicato nell'allegato B della norma [EN 61167](#) per le lampade ad alogenuri metallici e nell'allegato G della norma [EN 60662](#) per le lampade al sodio ad alta pressione, e/o le astrazioni statistiche impiegate.

I rapporti di prova devono essere emessi da organismi di valutazione della conformità (laboratori) accreditati o che operano sotto regime di sorveglianza da parte di un ente terzo indipendente.

L'offerente deve fornire una dichiarazione del proprio legale rappresentante o persona delegata per tale responsabilità attestante che il rapporto di prova si riferisce ad un campione tipico della fornitura e che indica le tolleranze di costruzione o di fornitura per tutti i parametri considerati.

4) Fattore di mantenimento del flusso luminoso e Fattore di sopravvivenza per lampade agli alogenuri metallici e lampade al sodio ad alta pressione con $R_A > 60$

Vengono assegnati punti premianti per lampade agli alogenuri metallici e lampade al sodio ad alta pressione con indice di resa cromatica $R_A > 60$, aventi le seguenti caratteristiche:

Fattore di sopravvivenza	Fattore di mantenimento del flusso luminoso
$\geq 0,80$ per 12000 h di funzionamento	$\geq 0,75$ per 12000 h di funzionamento

Verifica: l'offerente deve dimostrare il soddisfacimento del criterio mediante un mezzo di prova appropriato (quale una scheda tecnica della lampada, altra documentazione tecnica del fabbricante ove non possibile una relazione di prova di un organismo riconosciuto indicando le metodologie di prova, che devono essere conformi a quanto indicato negli allegati B e C della norma [EN 61167](#) per le lampade ad alogenuri metallici e negli allegati G e H della norma [EN 60662](#) per le lampade al sodio ad alta pressione, e/o le astrazioni statistiche impiegate.

I rapporti di prova devono essere emessi da organismi di valutazione della conformità (laboratori) accreditati o che operano sotto regime di sorveglianza da parte di un ente terzo indipendente.

L'offerente deve fornire una dichiarazione del proprio legale rappresentante o persona delegata per tale responsabilità attestante che il rapporto di prova si riferisce ad un campione tipico della fornitura e che indica le tolleranze di costruzione o di fornitura per tutti i parametri considerati.

5) Efficienza luminosa e indice di posizionamento cromatico dei moduli LED

Vengono assegnati punti premianti ai moduli LED che, alla potenza nominale di alimentazione (ovvero la potenza assorbita dal solo modulo LED), raggiungono le seguenti prestazioni:

Efficienza luminosa del modulo LED completo di sistema ottico (il sistema ottico è parte integrante del modulo LED) [lm/W]	Efficienza luminosa del modulo LED senza sistema ottico (il sistema ottico non fa parte del modulo LED) [lm/W]
≥ 105	≥ 120

Punti premianti vengono assegnati, per moduli a luce bianca ($Ra > 60$), se i diodi utilizzati all'interno di uno stesso modulo LED presenta una o entrambe le seguenti caratteristiche:

- una variazione massima di cromaticità pari a $\Delta u'v' \leq 0,003$ misurata dal punto cromatico medio ponderato sul diagramma CIE 1976;
- una variazione massima pari o inferiore a un ellisse di MacAdam a 4-step sul diagramma CIE 1931.

Altri punti premianti vengono assegnati se il valore del mantenimento nel tempo dello scostamento delle coordinate cromatiche (colour consistency) a 6.000 h rispetta una o entrambe le seguenti specifiche:

- una variazione massima di cromaticità pari a $\Delta u'v' \leq 0,007$ misurata dal punto cromatico medio ponderato sul diagramma CIE 1976;
- una variazione massima pari o inferiore a un ellisse di MacAdam a 7-step sul diagramma CIE 1931.

Verifica: l'offerente deve dimostrare il soddisfacimento del criterio mediante un mezzo di prova appropriato (quale una scheda tecnica del modulo LED, altra documentazione tecnica del fabbricante ove non possibile una relazione di prova di un organismo riconosciuto) che in particolare deve fornire:

- i valori dell'efficienza luminosa,
- il posizionamento cromatico del modulo LED,
- il valore di mantenimento nel tempo dello scostamento delle coordinate cromatiche.

I rapporti di prova devono essere emessi da organismi di valutazione della conformità (laboratori) accreditati o che operano sotto regime di sorveglianza da parte di un ente terzo indipendente.

L'offerente deve fornire una dichiarazione del proprio legale rappresentante o persona delegata per tale responsabilità attestante che il rapporto di prova si riferisce ad un campione tipico della fornitura e che indica le tolleranze di costruzione o di fornitura per tutti i parametri considerati.

Le misure debbono essere conformi alle definizioni ed ai principi generali indicati dalla norma UNI 11356 e alle indicazioni di natura tecnica derivate da normativa specifica del settore quale EN 62717.

6) Contenuto di mercurio delle lampade a scarica ad alta intensità

Vengono assegnati punti premianti all'offerente che propone per le lampade a scarica ad alta intensità (lampade al sodio ad alta pressione e lampade agli alogenuri metallici), escluse quelle destinate ad impianti sportivi, un contenuto di mercurio inferiore a quello riportato nella tabella che segue.

Potenza nominale della lampada P [W]	contenuto di mercurio per lampade a vapori di sodio ad alta pressione (HPS) con $Ra \leq 60$ [mg]	contenuto in mercurio per lampade ad alogenuri metallici (MH) e lampade HPS con $Ra > 60$
$P \leq 75$	20	12
$75 < P \leq 105$	20	20
$105 < P \leq 155$	25	25

155<P<=405	25	30
405<P<=1000	40	90
P>1000	190	190

Verifica: l'offerente deve dimostrare il soddisfacimento del criterio mediante un mezzo di prova appropriato (quale una scheda tecnica della lampada, altra documentazione tecnica del fabbricante ove non possibile una relazione di prova di un organismo riconosciuto) che attesti il contenuto di mercurio all'interno delle lampade.

I rapporti di prova devono essere emessi da organismi di valutazione della conformità (laboratori) accreditati o che operano sotto regime di sorveglianza da parte di un ente terzo indipendente.

L'offerente deve fornire una dichiarazione del proprio legale rappresentante o persona delegata per tale responsabilità attestante che il rapporto di prova si riferisce ad un campione tipico della fornitura e che indica le tolleranze di costruzione o di fornitura per tutti i parametri considerati.

7) Bilancio materico

Viene attribuito un punteggio premiante pari a "5" per la redazione di un bilancio materico relativo all'uso efficiente delle risorse¹⁰ impiegate per la realizzazione e manutenzione dei manufatti e/o impiegati nel servizio oggetto del bando.

Verifica: La relazione deve comprendere una quantificazione delle risorse materiche in input ed in output (fine vita dei manufatti) andando ad indicare la presunta destinazione dei materiali giunti a fine vita (a titolo di esempio riciclo, valorizzazione energetica, discarica, ecc.) o oggetto della manutenzione. Relativamente alla quantificazione materica devono inoltre essere indicate le tipologie di materiali impiegati (a titolo di esempio acciaio, vetro, alluminio, plastica, ecc.). Nel caso di componenti di cui non è di facile reperimento la composizione originaria (a titolo di esempio schede elettroniche, cavi, cablaggi, ecc.), è opportuno indicare almeno le quantità, le tipologie e il peso dei singoli elementi.

La relazione deve comprendere una parte descrittiva dell'impianto e delle modalità di gestione delle risorse in fase di installazione e manutenzione oltre ad una tabella che ne presenti la quantificazione dell'uso delle risorse in input e in output.

È facoltà del concorrente coinvolgere una o più aziende della filiera oggetto della realizzazione dei manufatti di cui il bando.

8) Garanzia

Vengono assegnati punti premianti all'offerente che, per tutti i prodotti, offre garanzia totale, valida a partire dalla data di consegna all'Amministrazione, di durata superiore di almeno un anno a quella prevista nel corrispondente criterio di base.

Vengono assegnati punti premianti all'offerente che garantisce per gli alimentatori un tasso di guasto per 50.000 h di funzionamento inferiore al 12%.

Le condizioni generali di garanzia debbono essere definite dall'Amministrazione coerentemente con le proprie aspettative ed esigenze.

Verifica: l'offerente deve dimostrare il soddisfacimento del criterio mediante idoneo certificato di garanzia firmato dal proprio legale rappresentante o persona delegata per tale

responsabilità. Si presumono conformi al requisito i prodotti in possesso di un marchio di Tipo I che comprenda il rispetto di questo requisito.

Nel caso in cui non esista un test di prova standardizzato (UNI, EN, ISO) il richiedente deve fornire evidenze ottenute da organismi di valutazione della conformità (laboratori), accreditati per lo stesso settore o per settori affini o che operano sotto regime di sorveglianza da parte di un ente terzo indipendente, applicando un metodo di prova interno e il metodo utilizzato deve essere descritto in dettaglio (metodo di campionamento, limiti di rilevazione, campo di misura, incertezza di misura, ecc.) in modo da rendere possibile la verifica dell'esattezza e affidabilità del metodo adottato.

CLAUSOLE CONTRATTUALI

Criteri di base

Dichiarazione di conformità UE e conformità ai requisiti tecnici

Ai fini del presente documento un modulo LED completo di ottica e sistema di alimentazione è equivalente ad un apparecchio di illuminazione.

Nel caso di installazione, in impianti e/o apparecchi esistenti, di componenti (quali ad esempio sorgenti luminose o ausiliari di comando e regolazione) che non rispettano le specifiche tecniche del produttore dell'apparecchio, il fabbricante originario dell'apparecchio non sarà responsabile della sicurezza e degli altri requisiti derivanti dalle direttive applicabili. Di conseguenza l'installatore deve emettere una nuova dichiarazione UE per gli apparecchi modificati e messi in servizio, comprensivi dei relativi fascicoli tecnici a supporto, secondo quanto previsto dalla normativa in vigore.

L'appaltatore deve verificare altresì l'esistenza di eventuali requisiti brevettuali (es. proprietà intellettuale) e, nel caso, il loro rispetto. La dichiarazione di conformità UE deve contenere almeno le seguenti informazioni:

- nome e indirizzo del fabbricante o del mandatario che rilascia la dichiarazione (ed il numero di identificazione dell'organismo notificato qualora il modulo applicato preveda l'intervento di un ente terzo);
- identificazione del prodotto (nome, tipo o numero del modello ed eventuali informazioni supplementari quali numero di lotto, partita o serie, fonti e numero di articoli);
- tutte le disposizioni del caso che sono state soddisfatte;
- norme o altri documenti normativi seguiti (ad esempio norme e specifiche tecniche nazionali) indicati in modo preciso, completo e chiaro;
- data di emissione della dichiarazione;
- firma e titolo o marchio equivalente del mandatario;
- dichiarazione secondo la quale la dichiarazione di conformità UE viene rilasciata sotto la totale responsabilità del fabbricante ed eventualmente del suo mandatario;
- dichiarazione di conformità UE della fornitura a tutti i requisiti tecnici previsti, firmata dal legale responsabile dell'offerente.

L'offerente deve assicurare il ritiro ed il trattamento a norma di legge delle lampade e dei moduli LED sostituiti dai prodotti forniti (rifiuti da apparecchiature elettriche ed elettroniche - RAEE).

Ove richiesto, l'offerente deve assicurare anche il ritiro ed il trattamento a norma di legge di RAEE storici esistenti presso la stazione appaltante.

Verifica: l'offerente deve dimostrare il soddisfacimento del criterio mediante dichiarazione del legale rappresentante o persona delegata per tale responsabilità resa nelle forme appropriate. La verifica del mantenimento dell'impegno avviene in corso di contratto con la presentazione della dichiarazione di conformità UE aggiornata. In particolare, chi esegue le modifiche su prodotti esistenti deve fornire i rapporti di prova richiesti all'interno dei fascicoli tecnici previsti dalla dichiarazione di conformità UE ovvero dalla normativa applicabile.

Gestione dei rifiuti elettrici ed elettronici

L'offerente deve garantire la raccolta, il trasporto, il trattamento adeguato, il recupero e smaltimento ambientalmente compatibile delle sorgenti luminose, classificate come RAEE professionali secondo quanto previsto dagli artt. 13 e 24 del D.Lgs 14 marzo 2014, n. 49, dal D.Lgs 152/2006 e s.m.i.

Ove richiesto, l'offerente deve assicurare anche il ritiro ed il trattamento a norma di legge di RAEE storici esistenti presso la stazione appaltante.

Riguardo al ritiro dei rifiuti di pile e accumulatori, l'offerente si impegna ad osservare le disposizioni di cui al D.Lgs 188/2008 e s. m. i.

Verifica: l'offerente deve dimostrare il soddisfacimento del criterio mediante dichiarazione del legale rappresentante o persona delegata per tale responsabilità resa nelle forme appropriate. La verifica del mantenimento dell'impegno avviene in corso di contratto.

APPARECCHI DI ILLUMINAZIONE PER ILLUMINAZIONE PUBBLICA

Specifiche tecniche - Criteri di base

Sorgenti luminose e alimentatori per apparecchi di illuminazione

Si applicano le specifiche tecniche relative alle sorgenti luminose e agli alimentatori.

Verifica: l'offerente deve dimostrare il soddisfacimento del criterio mediante un mezzo di prova appropriato (quale una scheda tecnica dell'apparecchio di illuminazione, altra documentazione tecnica del fabbricante ove non possibile una relazione di prova di un organismo riconosciuto).

NOTA: per apparecchi di illuminazione a LED, che si distinguono in apparecchi di Tipo A, ovvero apparecchi che utilizzano moduli LED per i quali la conformità con la EN 62717 è stata provata, e apparecchi di Tipo B, ovvero apparecchi che utilizzano moduli LED per i quali la conformità con la EN 62717 non è stata provata, si applica quanto segue:

- per gli apparecchi di illuminazione del Tipo A, vale la documentazione fornita dal costruttore del modulo LED e/o del LED package;
- per gli apparecchi di Tipo B, vale la documentazione fornita dal costruttore dell'apparecchio di illuminazione in quanto i dati indicati sono riferiti al modulo LED verificato nelle condizioni di funzionamento nell'apparecchio.

Tale documentazione, che può consistere in datasheet, rapporti di prova riferiti al LM80, ecc. dei singoli package, deve essere prodotta secondo i criteri di trasferibilità dei dati di cui alla [EN 62722-2-1](#) e EN 62717.

Apparecchi per illuminazione stradale

Gli apparecchi per illuminazione stradale si intendono tutti quegli apparecchi destinati ad illuminare ambiti di tipo stradale. Tali apparecchi devono avere, oltre alla Dichiarazione di conformità UE, almeno le seguenti caratteristiche:

Proprietà dell'apparecchio di illuminazione	Valori minimi
IP vano ottico	IP65
IP vano cablaggi	IP55
Categoria di intensità luminosa	$\geq G^*2$
Resistenza agli urti (vano ottico)	IK06
Resistenza alle sovratensioni	4kV

Verifica: l'offerente deve dimostrare il soddisfacimento del criterio mediante un mezzo di prova appropriato (quale una scheda tecnica dell'apparecchio di illuminazione, altra documentazione tecnica del fabbricante ove non possibile una relazione di prova di un organismo riconosciuto) che deve comprendere rapporti fotometrici redatti in conformità alle norme [UNI EN 13032-1](#), [UNI EN 13032-2](#) e [UNI EN 13032-4](#), per quanto applicabili.

I rapporti di prova devono essere emessi da organismi di valutazione della conformità (laboratori) accreditati o che operano sotto regime di sorveglianza da parte di un ente terzo indipendente.

L'offerente deve fornire una dichiarazione del proprio legale rappresentante o persona delegata per tale responsabilità attestante che il rapporto di prova si riferisce ad un campione tipico della fornitura e che indica le tolleranze di costruzione o di fornitura per tutti i parametri considerati.

Il mezzo di prova deve consentire di valutare la conformità del materiale elettrico ai requisiti delle direttive europee applicabili ai fini della Dichiarazione di conformità UE e la conformità alle norme [CEI EN 60598-1](#), [CEI EN 60598-2-3](#), [EN 61000-3-2](#), [EN 61000-3-3](#), [EN 55015](#) e [EN 61547](#).

Nel caso di apparecchi di illuminazione con sorgente LED si deve inoltre dimostrare il soddisfacimento delle norme relative all'unità elettronica di alimentazione per moduli LED ([EN 61347-1](#), [EN 61347-2-13](#), [EN 62384](#)).

Apparecchi per illuminazione di grandi aree, rotatorie, parcheggi

Per apparecchi per illuminazione di grandi aree, rotatorie, parcheggi, si intendono tutti quegli apparecchi destinati ad illuminare grandi aree, incroci o rotatorie o comunque zone di conflitto, oppure ad illuminare zone destinate a parcheggio.

Tali apparecchi devono avere, oltre alla Dichiarazione di conformità UE, almeno le seguenti caratteristiche:

Proprietà dell'apparecchio di illuminazione	Valori minimi
IP vano ottico	IP55
IP vano cablaggi	IP55
Categoria di intensità luminosa	$\geq G^*2$
Resistenza agli urti (vano ottico)	IK06
Resistenza alle sovratensioni	4kV

Verifica: l'offerente deve dimostrare il soddisfacimento del criterio mediante un mezzo di prova appropriato (quale una scheda tecnica dell'apparecchio di illuminazione, altra

documentazione tecnica del fabbricante ove non possibile una relazione di prova di un organismo riconosciuto) che deve comprendere rapporti fotometrici redatti in conformità alle norme [UNI EN 13032-1](#), [UNI EN 13032-2](#) e [UNI EN 13032-4](#), per quanto applicabili.

I rapporti di prova devono essere emessi da organismi di valutazione della conformità (laboratori) accreditati o che operano sotto regime di sorveglianza da parte di un ente terzo indipendente.

L'offerente deve fornire una dichiarazione del proprio legale rappresentante o persona delegata per tale responsabilità attestante che il rapporto di prova si riferisce ad un campione tipico della fornitura e che indica le tolleranze di costruzione o di fornitura per tutti i parametri considerati.

Il mezzo di prova deve consentire di valutare la conformità del materiale elettrico ai requisiti delle direttive europee applicabili ai fini della Dichiarazione di conformità UE e la conformità alle norme [CEI EN 60598-1](#), [CEI EN 60598-2-3](#), [EN 61000-3-2](#), [EN 61000-3-3](#), [EN 55015](#) e [EN 61547](#).

Nel caso di apparecchi di illuminazione con sorgente LED si deve inoltre dimostrare il soddisfacimento delle norme relative all'unità elettronica di alimentazione per moduli LED ([EN 61347-1](#), [EN 61347-2-13](#), [EN 62384](#)).

Apparecchi per illuminazione di aree pedonali, percorsi pedonali, percorsi ciclabili, aree ciclo-pedonali

Per apparecchi per illuminazione di aree pedonali, percorsi pedonali, percorsi ciclabili, aree ciclo-pedonali, si intendono tutti quegli apparecchi destinati ad illuminare aree pedonali o ciclabili.

Tali apparecchi devono avere, oltre alla Dichiarazione di conformità UE, almeno le seguenti caratteristiche:

Proprietà dell'apparecchio di illuminazione	Valori minimi
IP vano ottico	IP55
IP vano cablaggi	IP55
Categoria di intensità luminosa	$\geq G^*2$
Resistenza agli urti (vano ottico)	IK06
Resistenza alle sovratensioni	4kV

Verifica: l'offerente deve dimostrare il soddisfacimento del criterio mediante un mezzo di prova appropriato (quale una scheda tecnica dell'apparecchio di illuminazione, altra documentazione tecnica del fabbricante ove non possibile una relazione di prova di un organismo riconosciuto) che deve comprendere rapporti fotometrici redatti in conformità alle norme [UNI EN 13032-1](#), [UNI EN 13032-2](#) e [UNI EN 13032-4](#), per quanto applicabili.

I rapporti di prova devono essere emessi da organismi di valutazione della conformità (laboratori) accreditati o che operano sotto regime di sorveglianza da parte di un ente terzo indipendente.

L'offerente deve fornire una dichiarazione del proprio legale rappresentante o persona delegata per tale responsabilità attestante che il rapporto di prova si riferisce ad un campione tipico della fornitura e che indica le tolleranze di costruzione o di fornitura per tutti i parametri considerati.

Il mezzo di prova deve consentire di valutare la conformità del materiale elettrico ai requisiti delle direttive europee applicabili ai fini della Dichiarazione di conformità UE e la conformità alle norme [CEI EN 60598-1](#), [CEI EN 60598-2-3](#), [EN 61000-3-2](#), [EN 61000-3-3](#), [EN 55015](#) e [EN 61547](#).

Deve inoltre dimostrare il soddisfacimento delle norme relative all'unità elettronica di alimentazione per moduli LED ([EN 61347-1](#), [EN 61347-2-13](#), [EN 62384](#)).

Apparecchi per illuminazione di aree verdi

Per apparecchi per illuminazione di aree verdi si intendono tutti quegli apparecchi destinati ad illuminare aree verdi o giardini (non classificabili secondo UNI 13201-2). Tali apparecchi devono avere, oltre alla Dichiarazione di conformità UE, almeno le seguenti caratteristiche:

Proprietà dell'apparecchio di illuminazione	Valori minimi
IP vano ottico	IP55
IP vano cablaggi	IP55
Categoria di intensità luminosa	$\geq G^*3$
Resistenza agli urti (vano ottico)	IK07
Resistenza alle sovratensioni	4kV

Verifica: l'offerente deve dimostrare il soddisfacimento del criterio mediante un mezzo di prova appropriato (quale una scheda tecnica dell'apparecchio di illuminazione, altra documentazione tecnica del fabbricante ove non possibile una relazione di prova di un organismo riconosciuto) che deve comprendere rapporti fotometrici redatti in conformità alle norme [UNI EN 13032-1](#), [UNI EN 13032-2](#) e [UNI EN 13032-4](#), per quanto applicabili.

I rapporti di prova devono essere emessi da organismi di valutazione della conformità (laboratori) accreditati o che operano sotto regime di sorveglianza da parte di un ente terzo indipendente.

L'offerente deve fornire una dichiarazione del proprio legale rappresentante o persona delegata per tale responsabilità attestante che il rapporto di prova si riferisce ad un campione tipico della fornitura e che indica le tolleranze di costruzione o di fornitura per tutti i parametri considerati.

Il mezzo di prova deve consentire di valutare la conformità del materiale elettrico ai requisiti delle direttive europee applicabili ai fini della Dichiarazione di conformità UE e la conformità alle norme [CEI EN 60598-1](#), [CEI EN 60598-2-3](#), [EN 61000-3-2](#), [EN 61000-3-3](#), [EN 55015](#) e [EN 61547](#).

Deve inoltre dimostrare il soddisfacimento delle norme relative all'unità elettronica di alimentazione per moduli LED ([EN 61347-1](#), [EN 61347-2-13](#), [EN 62384](#)).

Apparecchi artistici per illuminazione di centri storici

Per apparecchi artistici per illuminazione di centri storici si intendono apparecchi con spiccata valenza estetica diurna e design specifico per l'ambito di illuminazione considerato (come ad esempio lanterne storiche, ecc.) destinati ad illuminare aree di particolare pregio architettonico ed urbanistico, ad esempio, all'interno dei centri storici (zona territoriale omogenea «A») o aree di «interesse culturale» (diverse classificazioni possibili). Tali apparecchi devono avere, oltre alla Dichiarazione di conformità UE, almeno le seguenti caratteristiche:

Proprietà dell'apparecchio di illuminazione	Valori minimi
IP vano ottico	IP55
IP vano cablaggi	IP55
Categoria di intensità luminosa	$\geq G^*2$
Resistenza alle sovratensioni	4kV

Verifica: l'offerente deve dimostrare il soddisfacimento del criterio mediante un mezzo di prova appropriato (quale una scheda tecnica dell'apparecchio di illuminazione, altra documentazione tecnica del fabbricante ove non possibile una relazione di prova di un organismo riconosciuto) che deve comprendere rapporti fotometrici redatti in conformità alle norme [UNI EN 13032-1](#) [UNI EN 13032-2](#) e [UNI EN 13032-4](#), per quanto applicabili.

I rapporti di prova devono essere emessi da organismi di valutazione della conformità (laboratori) accreditati o che operano sotto regime di sorveglianza da parte di un ente terzo indipendente.

L'offerente deve fornire una dichiarazione del proprio legale rappresentante o persona delegata per tale responsabilità attestante che il rapporto di prova si riferisce ad un campione tipico della fornitura e che indica le tolleranze di costruzione o di fornitura per tutti i parametri considerati.

Il mezzo di prova deve consentire di valutare la conformità del materiale elettrico ai requisiti delle direttive europee applicabili ai fini della Dichiarazione di conformità UE e la conformità alle norme [CEI EN 60598-1](#), [CEI EN 60598-2-3](#), [EN 61000-3-2](#), [EN 61000-3-3](#), [EN 55015](#) e [EN 61547](#). Deve inoltre dimostrare il soddisfacimento delle norme relative all'unità elettronica di alimentazione per moduli LED ([EN 61347-1](#), [EN 61347-2-13](#), [EN 62384](#)).

Altri apparecchi di illuminazione

Tutti gli apparecchi che non ricadono nelle definizioni di cui agli articoli precedenti, devono avere, oltre alla Dichiarazione di conformità UE, almeno le seguenti caratteristiche:

Proprietà dell'apparecchio di illuminazione	Valori minimi
IP vano ottico	IP55
IP vano cablaggi	IP55
Resistenza alle sovratensioni	4kV

Verifica: l'offerente deve dimostrare il soddisfacimento del criterio mediante un mezzo di prova appropriato (quale una scheda tecnica dell'apparecchio di illuminazione, altra documentazione tecnica del fabbricante ove non possibile una relazione di prova di un organismo riconosciuto) che deve comprendere rapporti fotometrici redatti in conformità alle norme [UNI EN 13032-1](#) [UNI EN 13032-2](#) e [UNI EN 13032-4](#), per quanto applicabili.

I rapporti di prova devono essere emessi da organismi di valutazione della conformità (laboratori) accreditati o che operano sotto regime di sorveglianza da parte di un ente terzo indipendente.

L'offerente deve fornire una dichiarazione del proprio legale rappresentante o persona delegata per tale responsabilità attestante che il rapporto di prova si riferisce ad un campione tipico della fornitura e che indica le tolleranze di costruzione o di fornitura per tutti i parametri considerati.

Il mezzo di prova deve consentire di valutare la conformità del materiale elettrico ai requisiti delle direttive europee applicabili ai fini della Dichiarazione di conformità UE e la conformità alle norme [CEI EN 60598-1](#), [CEI EN 60598-2-3](#), [EN 61000-3-2](#), [EN 61000-3-3](#), [EN 55015](#) e [EN 61547](#). Deve inoltre dimostrare il soddisfacimento delle norme relative all'unità elettronica di alimentazione per moduli LED ([EN 61347-1](#), [EN 61347-2-13](#), [EN 62384](#)).

Prestazione energetica degli apparecchi di illuminazione

Con riferimento alla tabella che segue, gli apparecchi d'illuminazione debbono avere l'indice IPEA*¹² maggiore o uguale a quello della classe C fino all'anno 2019 compreso, a quello della classe B fino all'anno 2025 compreso e a quello della classe A, a partire dall'anno 2026. Gli apparecchi d'illuminazione impiegati nell'illuminazione stradale, di grandi aree, rotatorie e parcheggi debbono avere l'indice IPEA* maggiore o uguale a quello della classe B fino all'anno 2019 compreso, a quello della classe A+ fino all'anno 2021 compreso, a quello della classe A++ fino all'anno 2023 compreso a quello della classe A+++ a partire dall'anno 2024.

INTERVALLI DI CLASSIFICAZIONE ENERGETICA	
Classe energetica apparecchi illuminanti	IPEA*
An+	$IPEA^* \geq 1,10 + (0,10 \times n)$
A++	$1,30 \leq IPEA^* < 1,40$
A+	$1,20 \leq IPEA^* < 1,30$
A	$1,10 \leq IPEA^* < 1,20$
B	$1,00 \leq IPEA^* < 1,10$
C	$0,85 \leq IPEA^* < 1,00$
D	$0,70 \leq IPEA^* < 0,85$
E	$0,55 \leq IPEA^* < 0,70$
F	$0,40 \leq IPEA^* < 0,55$
G	$IPEA^* < 0,40$

⁽¹²⁾ L'indice IPEA* è definito in modo diverso dall'indice IPEA, di cui al decreto del Ministero dell'Ambiente del 23 dicembre 2013, per tener conto dell'evoluzione normativa e tecnologica.

L'indice IPEA* che viene utilizzato per indicare la prestazione energetica degli apparecchi di illuminazione è definito come segue:

$$IPEA^* = \frac{\eta_a}{\eta_r}$$

con η_a = **efficienza globale dell'apparecchio di illuminazione**, che si calcola come segue

$$\eta_a = \frac{\Phi_{app} \cdot D_{ff}}{P_{app}} [lm/W]$$

in cui:

Φ_{app} (lm) flusso luminoso nominale iniziale emesso dall'apparecchio di illuminazione nelle condizioni di utilizzo di progetto e a piena potenza,

P_{app} (W) potenza attiva totale assorbita dall'apparecchio di illuminazione intesa come somma delle potenze assorbite dalle sorgenti e dalle componenti presenti all'interno dello stesso apparecchio di illuminazione (accenditore, alimentatore/reattore, condensatore, ecc.); tale potenza è quella che l'apparecchio di illuminazione assorbe dalla linea elettrica durante il suo normale funzionamento a piena potenza (comprensiva quindi di ogni apparecchiatura in grado di assorbire potenza elettrica dalla rete);

D_{ff} frazione del flusso emesso dall'apparecchio di illuminazione rivolta verso la semisfera inferiore dell'orizzonte (calcolata come rapporto fra flusso luminoso diretto verso la semisfera inferiore e flusso luminoso totale emesso), cioè al di sotto dell'angolo di 90°

e con η_r = **efficienza globale di riferimento**, i cui valori sono riportati, in funzione del tipo di apparecchio di illuminazione, nelle tabelle che seguono:

Illuminazione stradale	
Potenza nominale della lampada P [W]	Efficienza globale di riferimento η_r [lm/W]
P ≤ 65	73
65 < P ≤ 85	75
85 < P ≤ 115	83
115 < P ≤ 175	90
175 < P ≤ 285	98
285 < P ≤ 450	100

450<P	100
-------	-----

Illuminazione di grandi aree, rotonde, parcheggi*	
Potenza nominale della lampada P [W]	Efficienza globale di riferimento η_r [lm/W]
P<=65	70
65<P<=85	70
85<P<=115	70
115<P<=175	72
175<P<=285	75
285<P<=450	80
450<P	83

(*) Per gli apparecchi che ricadano nella categoria "altri apparecchi di illuminazione" occorre fare riferimento alla presente tabella

Illuminazione di aree pedonali, percorsi pedonali, percorsi ciclabili, aree ciclo-pedonali	
Potenza nominale della lampada P [W]	Efficienza globale di riferimento η_r [lm/W]
P<=65	75
65<P<=85	80
85<P<=115	85
115<P<=175	88
175<P<=285	90
285<P<=450	92
450<P	92

Illuminazione di aree verdi	
Potenza nominale della lampada P [W]	Efficienza globale di riferimento η_r [lm/W]
P<=65	75
65<P<=85	80
85<P<=115	85
115<P<=175	88
175<P<=285	90

285<P<=450	92
450<P	92

Illuminazione di centro storico con apparecchi di illuminazione artistici ¹³	
Potenza nominale della lampada P [W]	Efficienza globale di riferimento η_r [lm/W]
P<=65	60
65<P<=85	60
85<P<=115	65
115<P<=175	65
175<P<=285	70
285<P<=450	70
450<P	75

(13) Per apparecchi di illuminazione artistico si intendono apparecchi con spiccata valenza estetica diurna e design specifico per l'ambito di illuminazione considerato; tali apparecchi sono utilizzati in numero limitato in installazioni di particolare pregio architettonico ed urbanistico, ad esempio, all'interno dei centri storici.

Verifica: l'offerente deve dimostrare il soddisfacimento del criterio mediante una relazione scritta del produttore e/o dal progettista in cui sia descritta in sintesi la tipologia dell'apparecchio di illuminazione e siano indicati i relativi valori di IPEA* e di efficienza globale dell'apparecchio di illuminazione, corredata dalla pertinente documentazione tecnica fornita dalle case costruttrici, importatrici e fornitrici.

Flusso luminoso emesso direttamente dall'apparecchio di illuminazione verso l'emisfero superiore

Fermo restando il rispetto delle altre specifiche tecniche definite in questo documento, gli apparecchi di illuminazione devono essere scelti ed installati in modo da assicurare che il flusso luminoso eventualmente emesso al di sopra dell'orizzonte rispetti i limiti indicati nella tabella che segue.

	LZ1	LZ2	LZ3	LZ4
Illuminazione stradale	U1	U1	U1	U1
Illuminazione di grandi aree, rotatorie, parcheggi	U1	U2	U2	U3
Illuminazione di aree pedonali, percorsi pedonali, percorsi ciclabili, aree ciclopedonali e illuminazione di aree verdi	U1	U2	U3	U4
Illuminazione di centro storico con apparecchi artistici	U2	U3	U4	U5

In cui le zone sono definite come segue:

LZ1: ZONE DI PROTEZIONE

Zone protette e zone di rispetto come definite e previste dalla normativa vigente. Sono ad esempio aree dove l'ambiente naturale potrebbe essere seriamente danneggiato da

qualsiasi tipo di luce artificiale ovvero aree nei dintorni di osservatori astronomici nazionali in cui l'attività di ricerca potrebbe essere compromessa dalla luce artificiale notturna.

Queste zone devono essere preferibilmente non illuminate da luce artificiale o comunque la luce artificiale deve essere utilizzata solo per motivi legati alla sicurezza.

LZ2: ZONE A BASSO CONTRIBUTO LUMINOSO

(Aree non comprese nella LZ1 e non comprese nelle Zone A, B o C del PRG)

Aree rurali o comunque dove le attività umane si possono adattare a un livello luminoso dell'ambiente circostante basso.

LZ3: ZONE MEDIAMENTE URBANIZZATE

(Aree comprese nelle Zone C del PRG)

Aree urbanizzate dove le attività umane sono adattate a un livello luminoso dell'ambiente circostante medio, con una bassa presenza di sorgenti luminose non funzionali o non pubbliche.

LZ4: ZONE DENSAMENTE URBANIZZATE

(Aree comprese nelle Zone A e B del PRG)

Aree urbanizzate dove le attività umane sono adattate a un livello luminoso dell'ambiente generalmente alto, con una presenza di sorgenti luminose non funzionali o non pubbliche.

La categoria di illuminazione zenitale (U) di ciascun apparecchio di illuminazione è definita sulla base del valore più alto tra quelli dei parametri UH e UL come nel seguito definiti:

	U1 (lm)	U2 (lm)	U3 (lm)	U4 (lm)	U5 (lm)
UH	<=40	<=120	<=200	<=300	<=500
UL	<=40	<=100	<=150	<=200	<=250

Per la definizione degli angoli solidi sopra riportati viene utilizzata la seguente classificazione:

- UL (Up Low): questa zona comprende gli angoli steriradianti fra 90° e 100° verticali e 360° orizzontali. Questa parte contribuisce a larga parte dell'inquinamento luminoso, in assenza di ostacoli e se osservata da grandi distanze;
- UH (Up High): questa zona comprende gli angoli steriradianti fra 100° e 180° verticali e 360° orizzontali. Questa parte contribuisce all'inquinamento luminoso sopra le città.

Quanto sopra non esclude che esistano Leggi Regionali che prescrivono valori ancora più restrittivi di flusso luminoso emesso direttamente dall'apparecchio di illuminazione verso l'emisfero superiore; in tal caso le Amministrazioni sono tenute ad applicare tali norme più restrittive in materia di inquinamento luminoso.

Verifica: l'offerente deve dimostrare il soddisfacimento del criterio mediante un mezzo di prova appropriato (quale una scheda tecnica dell'apparecchio di illuminazione, altra documentazione tecnica del fabbricante ove non possibile una relazione di prova di un organismo riconosciuto) che deve comprendere rapporti fotometrici redatti in conformità alle norme [UNI EN 13032-1](#) [UNI EN 13032-2](#) e [UNI EN 13032-4](#), per quanto applicabili.

I rapporti di prova devono essere emessi da organismi di valutazione della conformità (laboratori) accreditati o che operano sotto regime di sorveglianza da parte di un ente terzo indipendente.

L'offerente deve fornire una dichiarazione del proprio legale rappresentante o persona delegata per tale responsabilità attestante che il rapporto di prova si riferisce ad un campione tipico della fornitura e che indica le tolleranze di costruzione o di fornitura per tutti i parametri considerati.

Fattore di mantenimento del flusso luminoso e Tasso di guasto per apparecchi di illuminazione a LED

Per ottimizzare i costi di manutenzione i moduli LED debbono presentare, coerentemente con le indicazioni fornite dalla norma EN 62717 e s.m. e i., le seguenti caratteristiche alla temperatura di funzionamento t_p e alla corrente tipica di alimentazione:

Fattore di mantenimento del flusso luminoso	Tasso di guasto (%)
L_{80} per 60000 h di funzionamento	B_{10} per 60000 h di funzionamento

Legenda:

L_{80} : flusso luminoso nominale maggiore o uguale all'80% del flusso luminoso nominale iniziale per una vita nominale di 60000 h,

B_{10} : Tasso di guasto inferiore o uguale al 10% per una vita nominale di 60000 h

Verifica: l'offerente deve dimostrare il soddisfacimento del criterio mediante un mezzo di prova appropriato (quale scheda tecnica della lampada, altra documentazione tecnica del fabbricante o una relazione di prova di un organismo riconosciuto) indicando le metodologie di prova e/o le astrazioni statistiche impiegate.

I rapporti di prova devono essere emessi da organismi di valutazione della conformità (laboratori) accreditati o che operano sotto regime di sorveglianza da parte di un ente terzo indipendente.

L'offerente deve fornire una dichiarazione del proprio legale rappresentante o persona delegata per tale responsabilità attestante che il rapporto di prova si riferisce ad un campione tipico della fornitura e che indica le tolleranze di costruzione o di fornitura per tutti i parametri considerati.

Sistema di regolazione del flusso luminoso

Se le condizioni di sicurezza dell'utente lo consentono, gli apparecchi di illuminazione debbono essere dotati di un sistema di regolazione del flusso luminoso conforme a quanto di seguito indicato:

- il sistema di regolazione, ogniqualvolta possibile, deve:
 - essere posto all'interno dell'apparecchio di illuminazione,
 - funzionare in modo autonomo, senza l'utilizzo di cavi aggiuntivi lungo l'impianto di alimentazione;

i regolatori di flusso luminoso devono rispettare le seguenti caratteristiche

(per tutti i regolatori di flusso luminoso)

- Classe di regolazione = A1 (Campo di regolazione, espresso come frazione del flusso luminoso nominale da 1,00 a minore di 0,50,

(per i soli regolatori centralizzati di tensione)

- Classe di rendimento: R1 ($\geq 98\%$),

- Classe di carico: L1 (scostamento di carico $\square I \leq 2$, con carico pari al 50% del carico nominale e con il regolatore impostato in uscita alla tensione nominale),

- Classe di stabilizzazione Y1 ($S_u \leq 1\%$, percentuale riferita al valore nominale della tensione di alimentazione)

Verifica: l'offerente deve dimostrare il soddisfacimento del criterio mediante un mezzo di prova appropriato (quale una scheda tecnica del sistema di regolazione, altra documentazione tecnica del fabbricante ove non possibile una relazione di prova di un organismo riconosciuto) indicando le metodologie di prova e/o le astrazioni statistiche impiegate in accordo con quanto previsto dalla norma [UNI 11431](#).

I rapporti di prova devono essere emessi da organismi di valutazione della conformità (laboratori) accreditati o che operano sotto regime di sorveglianza da parte di un ente terzo indipendente.

L'offerente deve fornire una dichiarazione del proprio legale rappresentante o persona delegata per tale responsabilità attestante che il rapporto di prova si riferisce ad un campione tipico della fornitura e che indica le tolleranze di costruzione o di fornitura per tutti i parametri considerati.

Nel caso in cui non esista un test di prova standardizzato (UNI, EN, ISO) il richiedente deve fornire evidenze ottenute da organismi di valutazione della conformità (laboratori), accreditati per lo stesso settore o per settori affini o che operano sotto regime di sorveglianza da parte di un ente terzo indipendente, applicando un metodo di prova interno e il metodo utilizzato deve essere descritto in dettaglio (metodo di campionamento, limiti di rilevazione, campo di misura, incertezza di misura, ecc.) in modo da rendere possibile la verifica dell'esattezza e affidabilità del metodo adottato.

Nei casi in cui i sistemi di regolazione sono dotati o si interfacciano con sistemi di telegestione o telecontrollo, la conformità sarà dimostrata applicando le norme CEI/EN pertinenti. Saranno altresì accompagnati da documentazione tecnica del produttore dei dispositivi di telegestione o telecontrollo, attestante la conformità alla direttiva RED 2014/53/UE, se la tecnologia di comunicazione è in Radio Frequenza, o alla serie di norme EN 50065 nelle loro parti che sono applicabili, se la tecnologia di comunicazione è ad onde convogliate.

Informazioni / Istruzioni relative agli apparecchi di illuminazione con lampade a scarica ad alta intensità

L'offerente deve fornire, per ogni tipo di apparecchio di illuminazione con lampade a scarica ad alta intensità, almeno le seguenti informazioni:

- rendimento dell'alimentatore, sulla base dei dati del fabbricante, se l'apparecchio di illuminazione è immesso sul mercato insieme all'alimentatore;
- efficienza luminosa della lampada, sulla base dei dati del produttore, se l'apparecchio di illuminazione è immesso sul mercato insieme alla lampada;
- efficienza luminosa della lampada e/o rendimento dell'alimentatore utilizzati per scegliere gli apparecchi d'illuminazione (per esempio il codice ILCOS per le lampade) se l'alimentatore e/o lampada non sono immessi sul mercato insieme all'apparecchio di illuminazione;

- rilievi fotometrici degli apparecchi d'illuminazione, sotto forma di documento elettronico (file) standard normalizzato CEN, IESNA 86, 91, 95 ecc. oppure tipo "Eulumdat",
- informazioni e parametri caratteristici dell'alimentatore elettronico e dell'apparecchio di illuminazione;
- rapporto di prova con l'indicazione di:
 - l'incertezza di misura su tutti i parametri misurati
 - le caratteristiche della lampada (sorgente luminosa) utilizzata per la prova
 - la posizione dell'apparecchio di illuminazione durante la misurazione con la chiara indicazione di centro fotometrico
- dichiarazione firmata dal legale rappresentate del fornitore che il rapporto di prova si riferisce a un campione tipico della fornitura,
- dichiarazione firmata dal legale rappresentante del fornitore indicante le tolleranze di costruzione o di fornitura per tutti i parametri considerati,
- istruzioni per la manutenzione, al fine di assicurare che l'apparecchio di illuminazione conservi, per quanto possibile, le sue caratteristiche iniziali per tutta la durata di vita;
- istruzioni per l'installazione e l'uso corretto;
- istruzioni per la corretta rimozione ed il corretto smaltimento;
- identificazione dei componenti e delle parti di ricambio;
- foglio di istruzioni in formato digitale;
- istruzioni per la pulizia in funzione del fattore di mantenimento dell'apparecchio di illuminazione.

Verifica: l'offerente deve dimostrare il soddisfacimento del criterio mediante un mezzo di prova appropriato (quale una scheda tecnica dell'apparecchio di illuminazione, altra documentazione tecnica del fabbricante ove non possibile una relazione di prova di un organismo riconosciuto).

I rapporti di prova devono essere emessi da organismi di valutazione della conformità (laboratori) accreditati o che operano sotto regime di sorveglianza da parte di un ente terzo indipendente.

L'offerente deve fornire una dichiarazione del proprio legale rappresentante o persona delegata per tale responsabilità attestante che il rapporto di prova si riferisce ad un campione tipico della fornitura e che indica le tolleranze di costruzione o di fornitura per tutti i parametri considerati.

Il possesso di certificazione ENEC emessa da un ente terzo indipendente costituisce mezzo di presunzione di conformità rispetto ai parametri pertinenti.

Informazioni / Istruzioni relative agli apparecchi di illuminazione a LED

L'offerente deve presentare per ogni tipo di apparecchio di illuminazione a LED, a seconda dei casi e secondo quanto specificato per ciascuna tipologia di apparecchio (Tipo A - apparecchi che utilizzano moduli LED per i quali la conformità con la EN 62717 è stata provata, Tipo B - apparecchi che utilizzano moduli LED per i quali la conformità con la [EN 62717](#) non è stata provata), almeno le seguenti informazioni:

- per gli apparecchi di illuminazione del Tipo A, i dati tecnici relativi al modulo LED associato all'apparecchio di illuminazione secondo la documentazione fornita dal costruttore del modulo LED e/o del LED package (es. datasheet, rapporto di prova riferito al LM80): marca, modello, corrente tipica (o campo di variazione) di alimentazione (I), tensione (o campo di variazione) di alimentazione -(V), frequenza, potenza (o campo di variazione) di alimentazione in ingresso, potenza nominale (W), indicazione della posizione e relativa

funzione o schema del circuito, valore di t_c (massima temperatura ammessa), tensione di lavoro massima, eventuale classificazione per rischio fotobiologico, grado di protezione (IP), indicazione relativa a moduli non sostituibili o non sostituibili dall'utilizzatore finale. Per gli apparecchi di Tipo B non è dunque necessario fornire le specifiche informazioni relative al modulo a sè stante, ma i dati indicati precedentemente per il Tipo A saranno riferiti al modulo LED verificato nelle condizioni di funzionamento nell'apparecchio. La documentazione fornita dal costruttore dell'apparecchio di illuminazione potrà riferirsi a datasheet, rapporto di prova riferito al LM80, ecc. dei singoli package e sarà prodotta secondo i criteri di trasferibilità dei dati di cui alla EN 62722-2-1 e EN 62717;

- potenza nominale assorbita dall'apparecchio di illuminazione a LED (W), alla corrente di alimentazione (I) del modulo LED prevista dal progetto;
- flusso luminoso nominale emesso dall'apparecchio di illuminazione a LED (lm) a regime, alla temperatura ambiente considerata e alla corrente di alimentazione (I) del modulo LED previste dal progetto;
- efficienza luminosa (lm/W) iniziale dell'apparecchio di illuminazione a LED alla temperatura ambiente considerata e alla corrente di alimentazione (I) del modulo previste dal progetto;
- vita nominale del modulo LED associato, indicazione del mantenimento del flusso luminoso iniziale L_x e del tasso di guasto B_x (informazioni previste nei criteri precedenti);
- criteri/normativa di riferimento per la determinazione del fattore di mantenimento del flusso a 60.000 h (informazioni previste nei criteri precedenti);
- criteri/normativa di riferimento per la determinazione del tasso di guasto a 60.000 h (informazioni previste nei criteri precedenti); indice di resa cromatica (Ra);
- rapporti fotometrici redatti in conformità alla norma [EN13032](#), più le eventuali parti seconde applicabili, emessi da un organismo di valutazione della conformità (laboratori) accreditato o che opera sotto regime di sorveglianza da parte di un ente terzo indipendente;
- informazioni e parametri caratteristici dell'alimentatore elettronico dell'apparecchio di illuminazione;
- rilievi fotometrici degli apparecchi di illuminazione, sotto forma di documento elettronico (file) standard normalizzato (tipo "Eulumdat", IESNA 86, 91, 95 ecc.);
- identificazione del laboratorio che ha effettuato le misure, nominativo del responsabile tecnico e del responsabile di laboratorio che firma i rapporti di prova;
- istruzioni di manutenzione per assicurare che l'apparecchio di illuminazione a LED conservi, per quanto possibile, la sua qualità iniziale per tutta la durata di vita;
- istruzioni di installazione e uso corretto;
- istruzioni per l'uso corretto del sistema di regolazione del flusso luminoso;
- istruzioni per la corretta rimozione e smaltimento;
- identificazione di componenti e parti di ricambio;
- foglio di istruzioni in formato digitale;
- istruzioni per la pulizia in funzione del fattore di mantenimento dell'apparecchio di illuminazione.

Verifica: l'offerente deve dimostrare il soddisfacimento del criterio mediante un mezzo di prova appropriato (quale una scheda tecnica dell'apparecchio di illuminazione, altra documentazione tecnica del fabbricante ove non possibile una relazione di prova di un organismo riconosciuto).

I rapporti di prova devono essere emessi da organismi di valutazione della conformità (laboratori) accreditati o che operano sotto regime di sorveglianza da parte di un ente terzo indipendente.

L'offerente deve fornire una dichiarazione del proprio legale rappresentante o persona delegata per tale responsabilità attestante che il rapporto di prova si riferisce ad un campione tipico della fornitura e che indica le tolleranze di costruzione o di fornitura per tutti i parametri considerati.

Il possesso di certificazione ENEC emessa da un ente terzo indipendente costituisce mezzo di presunzione di conformità rispetto ai parametri pertinenti.

Documento elettronico (file) di interscambio delle caratteristiche degli apparecchi di illuminazione

Questo criterio si applica a partire dal 1/1/2018.

L'offerente deve fornire un documento elettronico (file) in linguaggio marcatore tipo XML utilizzabile in importazione e/o esportazione tra diversi DBMS (Data Base Management Systems) contenente almeno le seguenti informazioni relative agli apparecchi di illuminazione:

- descrizione e codice identificativo del prodotto,
- dati della sorgente luminosa,
- dati del laboratorio fotometrico,
- matrice fotometrica,
- dati della scheda tecnica richiesti dal presente documento,
- classificazione IPEA*.

Verifica: l'offerente deve dimostrare il soddisfacimento del criterio fornendo in sede di gara, su specifico supporto elettronico, un documento elettronico (file) con le caratteristiche e le informazioni richieste, presentate in modo che siano immediatamente individuabili.

Trattamenti superficiali

Rispetto ai trattamenti superficiali gli apparecchi d'illuminazione devono avere le seguenti caratteristiche:

- i prodotti utilizzati per i trattamenti non devono contenere:

- Le sostanze soggette a restrizione per gli usi specifici di cui all'art.67 del Regolamento (CE) n. 1907/2006 presenti in Allegato XVII (restrizioni in materia di fabbricazione, immissione sul mercato e uso di talune sostanze, miscele e articoli pericolosi).
- In concentrazioni maggiori a 0,1% p/p, le sostanze incluse nell'elenco delle sostanze candidate di cui all'art. 59 del Regolamento (CE) n.1907/2006 (ovvero le sostanze identificate come estremamente preoccupanti) e le sostanze di cui all'art. 57 del medesimo Regolamento europeo (ovvero le sostanze incluse nell'allegato XIV "Elenco delle sostanze soggette ad autorizzazione") iscritte nell'elenco entro la data di pubblicazione del bando di gara.
- Le sostanze o le miscele classificate o classificabili, ai sensi del Regolamento (CE) n.1272/2008 relativo alla classificazione, etichettatura e imballaggio delle sostanze e delle miscele, con le seguenti indicazioni di pericolo:
- cancerogeni, mutageni o tossici per la riproduzione, categorie 1A, 1B e 2 (H340, H341, H350, H350i, H351, H360F, H360D, H361f, H361d, H360FD, H361fd, H360Fd, H360Df)
- tossicità acuta, categorie 1 e 2 (H300, H304, H310, H330)
- pericoloso per l'ambiente acquatico (H400, H410, H411)

- la verniciatura deve:

- avere sufficiente aderenza,
- essere resistente a
 - ✓ nebbia salina;
 - ✓ corrosione;
 - ✓ luce (radiazioni UV);
 - ✓ umidità.

Verifica: l'offerente deve dimostrare il soddisfacimento del criterio mediante un mezzo di prova appropriato (quale una scheda tecnica dell'apparecchio di illuminazione, altra documentazione tecnica del fabbricante o una relazione di prova di un organismo riconosciuto).

Per quanto riguarda l'aderenza della vernice e la sua resistenza deve essere fatto riferimento alle norme tecniche di seguito elencate ed ai relativi aggiornamenti:

- per l'aderenza della vernice: [UNI EN ISO 2409](#)
- per la resistenza della verniciatura a
 - nebbia salina: ASTM B 117-1997
 - corrosione: [UNI ISO 9227](#) in camera nebbia salina (NSS)
 - radiazioni UV: ISO 11507
 - umidità: [UNI EN ISO 6270-1](#)

I rapporti di prova devono essere emessi da organismi di valutazione della conformità (laboratori) accreditati o che operano sotto regime di sorveglianza da parte di un ente terzo indipendente. L'offerente deve fornire una dichiarazione del proprio legale rappresentante attestante che il rapporto di prova si riferisce ad un campione tipico della fornitura e che indica le tolleranze di costruzione o di fornitura per tutti i parametri considerati.

Garanzia

L'offerente deve fornire garanzia totale, per tutti i prodotti, valida per almeno 5 anni a partire dalla data di consegna all'Amministrazione, relativa alle caratteristiche e specifiche tecniche ed alle funzioni degli apparecchi nelle condizioni di progetto, esclusi atti di vandalismo o danni accidentali o condizioni di funzionamento anomale dell'impianto da definire nel contratto.

La garanzia deve includere anche il funzionamento del sistema di regolazione del flusso luminoso, ove presente. Per lo stesso periodo l'offerente deve garantire la disponibilità delle parti di ricambio.

Le condizioni generali di garanzia debbono essere definite dall'Amministrazione coerentemente con le proprie aspettative ed esigenze.

Verifica: l'offerente deve dimostrare il soddisfacimento del criterio mediante idoneo certificato di garanzia firmato dal proprio legale rappresentante o persona delegata per tale responsabilità. Si presumono conformi al requisito i prodotti in possesso di un marchio di Tipo I che comprenda il rispetto di questo requisito.

APPARECCHI DI ILLUMINAZIONE PER ILLUMINAZIONE PUBBLICA

Specifiche tecniche - Criteri di base

Sorgenti luminose e alimentatori per apparecchi di illuminazione

Si applicano le specifiche tecniche relative alle sorgenti luminose e agli alimentatori.

Verifica: l'offerente deve dimostrare il soddisfacimento del criterio mediante un mezzo di prova appropriato (quale una scheda tecnica dell'apparecchio di illuminazione, altra documentazione tecnica del fabbricante ove non possibile una relazione di prova di un organismo riconosciuto).

NOTA: per apparecchi di illuminazione a LED, che si distinguono in apparecchi di Tipo A, ovvero apparecchi che utilizzano moduli LED per i quali la conformità con la EN 62717 è stata provata, e apparecchi di Tipo B, ovvero apparecchi che utilizzano moduli LED per i quali la conformità con la EN 62717 non è stata provata, si applica quanto segue:

- per gli apparecchi di illuminazione del Tipo A, vale la documentazione fornita dal costruttore del modulo LED e/o del LED package;
- per gli apparecchi di Tipo B, vale la documentazione fornita dal costruttore dell'apparecchio di illuminazione in quanto i dati indicati sono riferiti al modulo LED verificato nelle condizioni di funzionamento nell'apparecchio.

Tale documentazione, che può consistere in datasheet, rapporti di prova riferiti al LM80, ecc. dei singoli package, deve essere prodotta secondo i criteri di trasferibilità dei dati di cui alla [EN 62722-2-1](#) e EN 62717.

Apparecchi per illuminazione stradale

Gli apparecchi per illuminazione stradale si intendono tutti quegli apparecchi destinati ad illuminare ambiti di tipo stradale. Tali apparecchi devono avere, oltre alla Dichiarazione di conformità UE, almeno le seguenti caratteristiche:

Proprietà dell'apparecchio di illuminazione	Valori minimi
IP vano ottico	IP65
IP vano cablaggi	IP55
Categoria di intensità luminosa	$\geq G^2$
Resistenza agli urti (vano ottico)	IK06
Resistenza alle sovratensioni	4kV

Verifica: l'offerente deve dimostrare il soddisfacimento del criterio mediante un mezzo di prova appropriato (quale una scheda tecnica dell'apparecchio di illuminazione, altra documentazione tecnica del fabbricante ove non possibile una relazione di prova di un organismo riconosciuto) che deve comprendere rapporti fotometrici redatti in conformità alle norme [UNI EN 13032-1](#), [UNI EN 13032-2](#) e [UNI EN 13032-4](#), per quanto applicabili.

I rapporti di prova devono essere emessi da organismi di valutazione della conformità (laboratori) accreditati o che operano sotto regime di sorveglianza da parte di un ente terzo indipendente.

L'offerente deve fornire una dichiarazione del proprio legale rappresentante o persona delegata per tale responsabilità attestante che il rapporto di prova si riferisce ad un campione tipico della fornitura e che indica le tolleranze di costruzione o di fornitura per tutti i parametri considerati.

Il mezzo di prova deve consentire di valutare la conformità del materiale elettrico ai requisiti delle direttive europee applicabili ai fini della Dichiarazione di conformità UE e la conformità alle norme [CEI EN 60598-1](#), [CEI EN 60598-2-3](#), [EN 61000-3-2](#), [EN 61000-3-3](#), [EN 55015](#) e [EN 61547](#).

Nel caso di apparecchi di illuminazione con sorgente LED si deve inoltre dimostrare il soddisfacimento delle norme relative all'unità elettronica di alimentazione per moduli LED ([EN 61347-1](#), [EN 61347-2-13](#), [EN 62384](#)).

Apparecchi per illuminazione di grandi aree, rotatorie, parcheggi

Per apparecchi per illuminazione di grandi aree, rotatorie, parcheggi, si intendono tutti quegli apparecchi destinati ad illuminare grandi aree, incroci o rotatorie o comunque zone di conflitto, oppure ad illuminare zone destinate a parcheggio.

Tali apparecchi devono avere, oltre alla Dichiarazione di conformità UE, almeno le seguenti caratteristiche:

Proprietà dell'apparecchio di illuminazione	Valori minimi
IP vano ottico	IP55
IP vano cablaggi	IP55
Categoria di intensità luminosa	$\geq G^*2$
Resistenza agli urti (vano ottico)	IK06
Resistenza alle sovratensioni	4kV

Verifica: l'offerente deve dimostrare il soddisfacimento del criterio mediante un mezzo di prova appropriato (quale una scheda tecnica dell'apparecchio di illuminazione, altra documentazione tecnica del fabbricante ove non possibile una relazione di prova di un organismo riconosciuto) che deve comprendere rapporti fotometrici redatti in conformità alle norme [UNI EN 13032-1](#), [UNI EN 13032-2](#) e [UNI EN 13032-4](#), per quanto applicabili.

I rapporti di prova devono essere emessi da organismi di valutazione della conformità (laboratori) accreditati o che operano sotto regime di sorveglianza da parte di un ente terzo indipendente.

L'offerente deve fornire una dichiarazione del proprio legale rappresentante o persona delegata per tale responsabilità attestante che il rapporto di prova si riferisce ad un campione tipico della fornitura e che indica le tolleranze di costruzione o di fornitura per tutti i parametri considerati.

Il mezzo di prova deve consentire di valutare la conformità del materiale elettrico ai requisiti delle direttive europee applicabili ai fini della Dichiarazione di conformità UE e la conformità alle norme [CEI EN 60598-1](#), [CEI EN 60598-2-3](#), [EN 61000-3-2](#), [EN 61000-3-3](#), [EN 55015](#) e [EN 61547](#).

Nel caso di apparecchi di illuminazione con sorgente LED si deve inoltre dimostrare il soddisfacimento delle norme relative all'unità elettronica di alimentazione per moduli LED ([EN 61347-1](#), [EN 61347-2-13](#), [EN 62384](#)).

Apparecchi per illuminazione di aree pedonali, percorsi pedonali, percorsi ciclabili, aree ciclo-pedonali

Per apparecchi per illuminazione di aree pedonali, percorsi pedonali, percorsi ciclabili, aree ciclo-pedonali, si intendono tutti quegli apparecchi destinati ad illuminare aree pedonali o ciclabili.

Tali apparecchi devono avere, oltre alla Dichiarazione di conformità UE, almeno le seguenti caratteristiche:

Proprietà dell'apparecchio di illuminazione	Valori minimi
IP vano ottico	IP55
IP vano cablaggi	IP55
Categoria di intensità luminosa	$\geq G^*2$
Resistenza agli urti (vano ottico)	IK06
Resistenza alle sovratensioni	4kV

Verifica: l'offerente deve dimostrare il soddisfacimento del criterio mediante un mezzo di prova appropriato (quale una scheda tecnica dell'apparecchio di illuminazione, altra documentazione tecnica del fabbricante ove non possibile una relazione di prova di un organismo riconosciuto) che deve comprendere rapporti fotometrici redatti in conformità alle norme [UNI EN 13032-1](#), [UNI EN 13032-2](#) e [UNI EN 13032-4](#), per quanto applicabili.

I rapporti di prova devono essere emessi da organismi di valutazione della conformità (laboratori) accreditati o che operano sotto regime di sorveglianza da parte di un ente terzo indipendente.

L'offerente deve fornire una dichiarazione del proprio legale rappresentante o persona delegata per tale responsabilità attestante che il rapporto di prova si riferisce ad un campione tipico della fornitura e che indica le tolleranze di costruzione o di fornitura per tutti i parametri considerati.

Il mezzo di prova deve consentire di valutare la conformità del materiale elettrico ai requisiti delle direttive europee applicabili ai fini della Dichiarazione di conformità UE e la conformità alle norme [CEI EN 60598-1](#), [CEI EN 60598-2-3](#), [EN 61000-3-2](#), [EN 61000-3-3](#), [EN 55015](#) e [EN 61547](#).

Deve inoltre dimostrare il soddisfacimento delle norme relative all'unità elettronica di alimentazione per moduli LED ([EN 61347-1](#), [EN 61347-2-13](#), [EN 62384](#)).

Apparecchi per illuminazione di aree verdi

Per apparecchi per illuminazione di aree verdi si intendono tutti quegli apparecchi destinati ad illuminare aree verdi o giardini (non classificabili secondo UNI 13201-2). Tali apparecchi devono avere, oltre alla Dichiarazione di conformità UE, almeno le seguenti caratteristiche:

Proprietà dell'apparecchio di illuminazione	Valori minimi
IP vano ottico	IP55
IP vano cablaggi	IP55
Categoria di intensità luminosa	$\geq G^*3$
Resistenza agli urti (vano ottico)	IK07
Resistenza alle sovratensioni	4kV

Verifica: l'offerente deve dimostrare il soddisfacimento del criterio mediante un mezzo di prova appropriato (quale una scheda tecnica dell'apparecchio di illuminazione, altra documentazione tecnica del fabbricante ove non possibile una relazione di prova di un

organismo riconosciuto) che deve comprendere rapporti fotometrici redatti in conformità alle norme [UNI EN 13032-1](#), [UNI EN 13032-2](#) e [UNI EN 13032-4](#), per quanto applicabili.

I rapporti di prova devono essere emessi da organismi di valutazione della conformità (laboratori) accreditati o che operano sotto regime di sorveglianza da parte di un ente terzo indipendente.

L'offerente deve fornire una dichiarazione del proprio legale rappresentante o persona delegata per tale responsabilità attestante che il rapporto di prova si riferisce ad un campione tipico della fornitura e che indica le tolleranze di costruzione o di fornitura per tutti i parametri considerati.

Il mezzo di prova deve consentire di valutare la conformità del materiale elettrico ai requisiti delle direttive europee applicabili ai fini della Dichiarazione di conformità UE e la conformità alle norme [CEI EN 60598-1](#), [CEI EN 60598-2-3](#), [EN 61000-3-2](#), [EN 61000-3-3](#), [EN 55015](#) e [EN 61547](#).

Deve inoltre dimostrare il soddisfacimento delle norme relative all'unità elettronica di alimentazione per moduli LED ([EN 61347-1](#), [EN 61347-2-13](#), [EN 62384](#)).

Apparecchi artistici per illuminazione di centri storici

Per apparecchi artistici per illuminazione di centri storici si intendono apparecchi con spiccata valenza estetica diurna e design specifico per l'ambito di illuminazione considerato (come ad esempio lanterne storiche, ecc.) destinati ad illuminare aree di particolare pregio architettonico ed urbanistico, ad esempio, all'interno dei centri storici (zona territoriale omogenea «A») o aree di «interesse culturale» (diverse classificazioni possibili). Tali apparecchi devono avere, oltre alla Dichiarazione di conformità UE, almeno le seguenti caratteristiche:

Proprietà dell'apparecchio di illuminazione	Valori minimi
IP vano ottico	IP55
IP vano cablaggi	IP55
Categoria di intensità luminosa	$\geq G^*2$
Resistenza alle sovratensioni	4kV

Verifica: l'offerente deve dimostrare il soddisfacimento del criterio mediante un mezzo di prova appropriato (quale una scheda tecnica dell'apparecchio di illuminazione, altra documentazione tecnica del fabbricante ove non possibile una relazione di prova di un organismo riconosciuto) che deve comprendere rapporti fotometrici redatti in conformità alle norme [UNI EN 13032-1](#), [UNI EN 13032-2](#) e [UNI EN 13032-4](#), per quanto applicabili.

I rapporti di prova devono essere emessi da organismi di valutazione della conformità (laboratori) accreditati o che operano sotto regime di sorveglianza da parte di un ente terzo indipendente.

L'offerente deve fornire una dichiarazione del proprio legale rappresentante o persona delegata per tale responsabilità attestante che il rapporto di prova si riferisce ad un campione tipico della fornitura e che indica le tolleranze di costruzione o di fornitura per tutti i parametri considerati.

Il mezzo di prova deve consentire di valutare la conformità del materiale elettrico ai requisiti delle direttive europee applicabili ai fini della Dichiarazione di conformità UE e la conformità alle norme [CEI EN 60598-1](#), [CEI EN 60598-2-3](#), [EN 61000-3-2](#), [EN 61000-3-3](#), [EN 55015](#) e [EN 61547](#).

Deve inoltre dimostrare il soddisfacimento delle norme relative all'unità elettronica di alimentazione per moduli LED ([EN 61347-1](#), [EN 61347-2-13](#), [EN 62384](#)).

Altri apparecchi di illuminazione

Tutti gli apparecchi che non ricadono nelle definizioni di cui agli articoli precedenti, devono avere, oltre alla Dichiarazione di conformità UE, almeno le seguenti caratteristiche:

Proprietà dell'apparecchio di illuminazione	Valori minimi
IP vano ottico	IP55
IP vano cablaggi	IP55
Resistenza alle sovratensioni	4kV

Verifica: l'offerente deve dimostrare il soddisfacimento del criterio mediante un mezzo di prova appropriato (quale una scheda tecnica dell'apparecchio di illuminazione, altra documentazione tecnica del fabbricante ove non possibile una relazione di prova di un organismo riconosciuto) che deve comprendere rapporti fotometrici redatti in conformità alle norme [UNI EN 13032-1](#) [UNI EN 13032-2](#) e [UNI EN 13032-4](#), per quanto applicabili.

I rapporti di prova devono essere emessi da organismi di valutazione della conformità (laboratori) accreditati o che operano sotto regime di sorveglianza da parte di un ente terzo indipendente.

L'offerente deve fornire una dichiarazione del proprio legale rappresentante o persona delegata per tale responsabilità attestante che il rapporto di prova si riferisce ad un campione tipico della fornitura e che indica le tolleranze di costruzione o di fornitura per tutti i parametri considerati.

Il mezzo di prova deve consentire di valutare la conformità del materiale elettrico ai requisiti delle direttive europee applicabili ai fini della Dichiarazione di conformità UE e la conformità alle norme [CEI EN 60598-1](#), [CEI EN 60598-2-3](#), [EN 61000-3-2](#), [EN 61000-3-3](#), [EN 55015](#) e [EN 61547](#). Deve inoltre dimostrare il soddisfacimento delle norme relative all'unità elettronica di alimentazione per moduli LED ([EN 61347-1](#), [EN 61347-2-13](#), [EN 62384](#)).

Prestazione energetica degli apparecchi di illuminazione

Con riferimento alla tabella che segue, gli apparecchi d'illuminazione debbono avere l'indice IPEA*¹² maggiore o uguale a quello della classe C fino all'anno 2019 compreso, a quello della classe B fino all'anno 2025 compreso e a quello della classe A, a partire dall'anno 2026. Gli apparecchi d'illuminazione impiegati nell'illuminazione stradale, di grandi aree, rotatorie e parcheggi debbono avere l'indice IPEA* maggiore o uguale a quello della classe B fino all'anno 2019 compreso, a quello della classe A+ fino all'anno 2021 compreso, a quello della classe A++ fino all'anno 2023 compreso a quello della classe A+++ a partire dall'anno 2024.

INTERVALLI DI CLASSIFICAZIONE ENERGETICA	
Classe energetica apparecchi illuminanti	IPEA*

An+	$IPEA^* \geq 1,10 + (0,10 \times n)$
A++	$1,30 \leq IPEA^* < 1,40$
A+	$1,20 \leq IPEA^* < 1,30$
A	$1,10 \leq IPEA^* < 1,20$
B	$1,00 \leq IPEA^* < 1,10$
C	$0,85 \leq IPEA^* < 1,00$
D	$0,70 \leq IPEA^* < 0,85$
E	$0,55 \leq IPEA^* < 0,70$
F	$0,40 \leq IPEA^* < 0,55$
G	$IPEA^* < 0,40$

⁽¹²⁾ L'indice IPEA* è definito in modo diverso dall'indice IPEA, di cui al decreto del Ministero dell'Ambiente del 23 dicembre 2013, per tener conto dell'evoluzione normativa e tecnologica.

L'indice IPEA* che viene utilizzato per indicare la prestazione energetica degli apparecchi di illuminazione è definito come segue:

$$IPEA^* = \frac{\eta_a}{\eta_r}$$

con η_a = **efficienza globale dell'apparecchio di illuminazione**, che si calcola come segue

$$\eta_a = \frac{\Phi_{app} \cdot Dff}{P_{app}} [lm/W]$$

in cui:

Φ_{app} (lm) flusso luminoso nominale iniziale emesso dall'apparecchio di illuminazione nelle condizioni di utilizzo di progetto e a piena potenza,

P_{app} (W) potenza attiva totale assorbita dall'apparecchio di illuminazione intesa come somma delle potenze assorbite dalle sorgenti e dalle componenti presenti all'interno dello stesso apparecchio di illuminazione (accenditore, alimentatore/reattore, condensatore, ecc.); tale potenza è quella che l'apparecchio di illuminazione assorbe dalla linea elettrica

durante il suo normale funzionamento a piena potenza (comprensiva quindi di ogni apparecchiatura in grado di assorbire potenza elettrica dalla rete);

D_{ff} frazione del flusso emesso dall'apparecchio di illuminazione rivolta verso la semisfera inferiore dell'orizzonte (calcolata come rapporto fra flusso luminoso diretto verso la semisfera inferiore e flusso luminoso totale emesso), cioè al di sotto dell'angolo di 90°

e con η_r = **efficienza globale di riferimento**, i cui valori sono riportati, in funzione del tipo di apparecchio di illuminazione, nelle tabelle che seguono:

Illuminazione stradale	
Potenza nominale della lampada P [W]	Efficienza globale di riferimento η_r [lm/W]
P ≤ 65	73
65 < P ≤ 85	75
85 < P ≤ 115	83
115 < P ≤ 175	90
175 < P ≤ 285	98
285 < P ≤ 450	100
450 < P	100

Illuminazione di grandi aree, rotatorie, parcheggi*	
Potenza nominale della lampada P [W]	Efficienza globale di riferimento η_r [lm/W]
P ≤ 65	70
65 < P ≤ 85	70
85 < P ≤ 115	70
115 < P ≤ 175	72
175 < P ≤ 285	75
285 < P ≤ 450	80
450 < P	83

(*) Per gli apparecchi che ricadano nella categoria "altri apparecchi di illuminazione" occorre fare riferimento alla presente tabella

Illuminazione di aree pedonali, percorsi pedonali, percorsi ciclabili, aree ciclo-pedonali	
Potenza nominale della lampada P [W]	Efficienza globale di riferimento η_r [lm/W]

P<=65	75
65<P<=85	80
85<P<=115	85
115<P<=175	88
175<P<=285	90
285<P<=450	92
450<P	92

Illuminazione di aree verdi	
Potenza nominale della lampada P [W]	Efficienza globale di riferimento η_r [lm/W]
P<=65	75
65<P<=85	80
85<P<=115	85
115<P<=175	88
175<P<=285	90
285<P<=450	92
450<P	92

Illuminazione di centro storico con apparecchi di illuminazione artistici ¹³	
Potenza nominale della lampada P [W]	Efficienza globale di riferimento η_r [lm/W]
P<=65	60
65<P<=85	60
85<P<=115	65
115<P<=175	65
175<P<=285	70
285<P<=450	70
450<P	75

⁽¹³⁾ Per apparecchi di illuminazione artistico si intendono apparecchi con spiccata valenza estetica diurna e design specifico per l'ambito di illuminazione considerato; tali apparecchi sono utilizzati in numero limitato in installazioni di particolare pregio architettonico ed urbanistico, ad esempio, all'interno dei centri storici.

Verifica: l'offerente deve dimostrare il soddisfacimento del criterio mediante una relazione scritta del produttore e/o dal progettista in cui sia descritta in sintesi la tipologia dell'apparecchio di illuminazione e siano indicati i relativi valori di IPEA* e di efficienza globale

dell'apparecchio di illuminazione, corredata dalla pertinente documentazione tecnica fornita dalle case costruttrici, importatrici e fornitrici.

Flusso luminoso emesso direttamente dall'apparecchio di illuminazione verso l'emisfero superiore

Fermo restando il rispetto delle altre specifiche tecniche definite in questo documento, gli apparecchi di illuminazione devono essere scelti ed installati in modo da assicurare che il flusso luminoso eventualmente emesso al di sopra dell'orizzonte rispetti i limiti indicati nella tabella che segue.

	LZ1	LZ2	LZ3	LZ4
Illuminazione stradale	U1	U1	U1	U1
Illuminazione di grandi aree, rotatorie, parcheggi	U1	U2	U2	U3
Illuminazione di aree pedonali, percorsi pedonali, percorsi ciclabili, aree ciclopeditoni e Illuminazione di aree verdi	U1	U2	U3	U4
Illuminazione di centro storico con apparecchi artistici	U2	U3	U4	U5

In cui le zone sono definite come segue:

LZ1: ZONE DI PROTEZIONE

Zone protette e zone di rispetto come definite e previste dalla normativa vigente. Sono ad esempio aree dove l'ambiente naturale potrebbe essere seriamente danneggiato da qualsiasi tipo di luce artificiale ovvero aree nei dintorni di osservatori astronomici nazionali in cui l'attività di ricerca potrebbe essere compromessa dalla luce artificiale notturna.

Queste zone devono essere preferibilmente non illuminate da luce artificiale o comunque la luce artificiale deve essere utilizzata solo per motivi legati alla sicurezza.

LZ2: ZONE A BASSO CONTRIBUTO LUMINOSO

(Aree non comprese nella LZ1 e non comprese nelle Zone A, B o C del PRG)

Aree rurali o comunque dove le attività umane si possono adattare a un livello luminoso dell'ambiente circostante basso.

LZ3: ZONE MEDIAMENTE URBANIZZATE

(Aree comprese nelle Zone C del PRG)

Aree urbanizzate dove le attività umane sono adattate a un livello luminoso dell'ambiente circostante medio, con una bassa presenza di sorgenti luminose non funzionali o non pubbliche.

LZ4: ZONE DENSAMENTE URBANIZZATE

(Aree comprese nelle Zone A e B del PRG)

Aree urbanizzate dove le attività umane sono adattate a un livello luminoso dell'ambiente generalmente alto, con una presenza di sorgenti luminose non funzionali o non pubbliche.

La categoria di illuminazione zenitale (U) di ciascun apparecchio di illuminazione è definita sulla base del valore più alto tra quelli dei parametri UH e UL come nel seguito definiti:

U1	U2	U3	U4	U5
(lm)	(lm)	(lm)	(lm)	(lm)

UH	<=40	<=120	<=200	<=300	<=500
UL	<=40	<=100	<=150	<=200	<=250

Per la definizione degli angoli solidi sopra riportati viene utilizzata la seguente classificazione:

- UL (Up Low): questa zona comprende gli angoli steriradianti fra 90° e 100° verticali e 360° orizzontali. Questa parte contribuisce a larga parte dell'inquinamento luminoso, in assenza di ostacoli e se osservata da grandi distanze;
- UH (Up High): questa zona comprende gli angoli steriradianti fra 100° e 180° verticali e 360° orizzontali. Questa parte contribuisce all'inquinamento luminoso sopra le città.

Quanto sopra non esclude che esistano Leggi Regionali che prescrivono valori ancora più restrittivi di flusso luminoso emesso direttamente dall'apparecchio di illuminazione verso l'emisfero superiore; in tal caso le Amministrazioni sono tenute ad applicare tali norme più restrittive in materia di inquinamento luminoso.

Verifica: l'offerente deve dimostrare il soddisfacimento del criterio mediante un mezzo di prova appropriato (quale una scheda tecnica dell'apparecchio di illuminazione, altra documentazione tecnica del fabbricante ove non possibile una relazione di prova di un organismo riconosciuto) che deve comprendere rapporti fotometrici redatti in conformità alle norme [UNI EN 13032-1](#) [UNI EN 13032-2](#) e [UNI EN 13032-4](#), per quanto applicabili.

I rapporti di prova devono essere emessi da organismi di valutazione della conformità (laboratori) accreditati o che operano sotto regime di sorveglianza da parte di un ente terzo indipendente.

L'offerente deve fornire una dichiarazione del proprio legale rappresentante o persona delegata per tale responsabilità attestante che il rapporto di prova si riferisce ad un campione tipico della fornitura e che indica le tolleranze di costruzione o di fornitura per tutti i parametri considerati.

Fattore di mantenimento del flusso luminoso e Tasso di guasto per apparecchi di illuminazione a LED

Per ottimizzare i costi di manutenzione i moduli LED debbono presentare, coerentemente con le indicazioni fornite dalla norma EN 62717 e s.m. e i., le seguenti caratteristiche alla temperatura di funzionamento t_p e alla corrente tipica di alimentazione:

Fattore di mantenimento del flusso luminoso	Tasso di guasto(%)
L_{80} per 60000 h di funzionamento	B_{10} per 60000 h di funzionamento

Legenda:

L_{80} : flusso luminoso nominale maggiore o uguale all'80% del flusso luminoso nominale iniziale per una vita nominale di 60000 h,

B_{10} : Tasso di guasto inferiore o uguale al 10% per una vita nominale di 60000 h

Verifica: l'offerente deve dimostrare il soddisfacimento del criterio mediante un mezzo di prova appropriato (quale scheda tecnica della lampada, altra documentazione tecnica del

fabbricante o una relazione di prova di un organismo riconosciuto) indicando le metodologie di prova e/o le astrazioni statistiche impiegate.

I rapporti di prova devono essere emessi da organismi di valutazione della conformità (laboratori) accreditati o che operano sotto regime di sorveglianza da parte di un ente terzo indipendente.

L'offerente deve fornire una dichiarazione del proprio legale rappresentante o persona delegata per tale responsabilità attestante che il rapporto di prova si riferisce ad un campione tipico della fornitura e che indica le tolleranze di costruzione o di fornitura per tutti i parametri considerati.

Sistema di regolazione del flusso luminoso

Se le condizioni di sicurezza dell'utente lo consentono, gli apparecchi di illuminazione debbono essere dotati di un sistema di regolazione del flusso luminoso conforme a quanto di seguito indicato:

- il sistema di regolazione, ogniqualvolta possibile, deve:
 - essere posto all'interno dell'apparecchio di illuminazione,
 - funzionare in modo autonomo, senza l'utilizzo di cavi aggiuntivi lungo l'impianto di alimentazione;

i regolatori di flusso luminoso devono rispettare le seguenti caratteristiche (per tutti i regolatori di flusso luminoso):

- Classe di regolazione = A1 (Campo di regolazione, espresso come frazione del flusso luminoso nominale da 1,00 a minore di 0,50,

(per i soli regolatori centralizzati di tensione)

- Classe di rendimento: R1 ($\geq 98\%$),
- Classe di carico: L1 (scostamento di carico ≤ 2 , con carico pari al 50% del carico nominale e con il regolatore impostato in uscita alla tensione nominale),
- Classe di stabilizzazione Y1 ($S_u \leq 1\%$, percentuale riferita al valore nominale della tensione di alimentazione)

Verifica: l'offerente deve dimostrare il soddisfacimento del criterio mediante un mezzo di prova appropriato (quale una scheda tecnica del sistema di regolazione, altra documentazione tecnica del fabbricante ove non possibile una relazione di prova di un organismo riconosciuto) indicando le metodologie di prova e/o le astrazioni statistiche impiegate in accordo con quanto previsto dalla norma [UNI 11431](#).

I rapporti di prova devono essere emessi da organismi di valutazione della conformità (laboratori) accreditati o che operano sotto regime di sorveglianza da parte di un ente terzo indipendente.

L'offerente deve fornire una dichiarazione del proprio legale rappresentante o persona delegata per tale responsabilità attestante che il rapporto di prova si riferisce ad un campione tipico della fornitura e che indica le tolleranze di costruzione o di fornitura per tutti i parametri considerati.

Nel caso in cui non esista un test di prova standardizzato (UNI, EN, ISO) il richiedente deve fornire evidenze ottenute da organismi di valutazione della conformità (laboratori), accreditati per lo stesso settore o per settori affini o che operano sotto regime di sorveglianza da parte di un ente terzo indipendente, applicando un metodo di prova interno e il metodo utilizzato deve essere descritto in dettaglio (metodo di campionamento, limiti di rilevazione, campo di misura, incertezza di misura, ecc.) in modo da rendere possibile la verifica dell'esattezza e affidabilità del metodo adottato.

Nei casi in cui i sistemi di regolazione sono dotati o si interfacciano con sistemi di telegestione o telecontrollo, la conformità sarà dimostrata applicando le norme CEI/EN pertinenti. Saranno altresì accompagnati da documentazione tecnica del produttore dei dispositivi di telegestione o telecontrollo, attestante la conformità alla direttiva RED 2014/53/UE, se la tecnologia di comunicazione è in Radio Frequenza, o alla serie di norme EN 50065 nelle loro parti che sono applicabili, se la tecnologia di comunicazione è ad onde convogliate.

Informazioni / Istruzioni relative agli apparecchi di illuminazione con lampade a scarica ad alta intensità

L'offerente deve fornire, per ogni tipo di apparecchio di illuminazione con lampade a scarica ad alta intensità, almeno le seguenti informazioni:

- rendimento dell'alimentatore, sulla base dei dati del fabbricante, se l'apparecchio di illuminazione è immesso sul mercato insieme all'alimentatore;
- efficienza luminosa della lampada, sulla base dei dati del produttore, se l'apparecchio di illuminazione è immesso sul mercato insieme alla lampada;
- efficienza luminosa della lampada e/o rendimento dell'alimentatore utilizzati per scegliere gli apparecchi d'illuminazione (per esempio il codice ILCOS per le lampade) se l'alimentatore e/o lampada non sono immessi sul mercato insieme all'apparecchio di illuminazione;
- rilievi fotometrici degli apparecchi d'illuminazione, sotto forma di documento elettronico (file) standard normalizzato CEN, IESNA 86, 91, 95 ecc. oppure tipo "Eulumdat",
- informazioni e parametri caratteristici dell'alimentatore elettronico e dell'apparecchio di illuminazione;
- rapporto di prova con l'indicazione di:
 - l'incertezza di misura su tutti i parametri misurati
 - le caratteristiche della lampada (sorgente luminosa) utilizzata per la prova
 - la posizione dell'apparecchio di illuminazione durante la misurazione con la chiara indicazione di centro fotometrico
- dichiarazione firmata dal legale rappresentate del fornitore che il rapporto di prova si riferisce a un campione tipico della fornitura,
- dichiarazione firmata dal legale rappresentante del fornitore indicante le tolleranze di costruzione o di fornitura per tutti i parametri considerati,
- istruzioni per la manutenzione, al fine di assicurare che l'apparecchio di illuminazione conservi, per quanto possibile, le sue caratteristiche iniziali per tutta la durata di vita;
- istruzioni per l'installazione e l'uso corretto;
- istruzioni per la corretta rimozione ed il corretto smaltimento;
- identificazione dei componenti e delle parti di ricambio;
- foglio di istruzioni in formato digitale;
- istruzioni per la pulizia in funzione del fattore di mantenimento dell'apparecchio di illuminazione.

Verifica: l'offerente deve dimostrare il soddisfacimento del criterio mediante un mezzo di prova appropriato (quale una scheda tecnica dell'apparecchio di illuminazione, altra documentazione tecnica del fabbricante ove non possibile una relazione di prova di un organismo riconosciuto).

I rapporti di prova devono essere emessi da organismi di valutazione della conformità (laboratori) accreditati o che operano sotto regime di sorveglianza da parte di un ente terzo indipendente.

L'offerente deve fornire una dichiarazione del proprio legale rappresentante o persona delegata per tale responsabilità attestante che il rapporto di prova si riferisce ad un campione tipico della fornitura e che indica le tolleranze di costruzione o di fornitura per tutti i parametri considerati.

Il possesso di certificazione ENEC emessa da un ente terzo indipendente costituisce mezzo di presunzione di conformità rispetto ai parametri pertinenti.

Informazioni / Istruzioni relative agli apparecchi di illuminazione a LED

L'offerente deve presentare per ogni tipo di apparecchio di illuminazione a LED, a seconda dei casi e secondo quanto specificato per ciascuna tipologia di apparecchio (Tipo A - apparecchi che utilizzano moduli LED per i quali la conformità con la EN 62717 è stata provata, Tipo B - apparecchi che utilizzano moduli LED per i quali la conformità con la [EN 62717](#) non è stata provata), almeno le seguenti informazioni:

- per gli apparecchi di illuminazione del Tipo A, i dati tecnici relativi al modulo LED associato all'apparecchio di illuminazione secondo la documentazione fornita dal costruttore del modulo LED e/o del LED package (es. datasheet, rapporto di prova riferito al LM80): marca, modello, corrente tipica (o campo di variazione) di alimentazione (I), tensione (o campo di variazione) di alimentazione (V), frequenza, potenza (o campo di variazione) di alimentazione in ingresso, potenza nominale (W), indicazione della posizione e relativa funzione o schema del circuito, valore di t_c (massima temperatura ammessa), tensione di lavoro massima, eventuale classificazione per rischio fotobiologico, grado di protezione (IP), indicazione relativa a moduli non sostituibili o non sostituibili dall'utilizzatore finale. Per gli apparecchi di Tipo B non è dunque necessario fornire le specifiche informazioni relative al modulo a sé stante, ma i dati indicati precedentemente per il Tipo A saranno riferiti al modulo LED verificato nelle condizioni di funzionamento nell'apparecchio. La documentazione fornita dal costruttore dell'apparecchio di illuminazione potrà riferirsi a datasheet, rapporto di prova riferito al LM80, ecc. dei singoli package e sarà prodotta secondo i criteri di trasferibilità dei dati di cui alla EN 62722-2-1 e EN 62717;
- potenza nominale assorbita dall'apparecchio di illuminazione a LED (W), alla corrente di alimentazione (I) del modulo LED prevista dal progetto;
- flusso luminoso nominale emesso dall'apparecchio di illuminazione a LED (lm) a regime, alla temperatura ambiente considerata e alla corrente di alimentazione (I) del modulo LED previste dal progetto;
- efficienza luminosa (lm/W) iniziale dell'apparecchio di illuminazione a LED alla temperatura ambiente considerata e alla corrente di alimentazione (I) del modulo previste dal progetto;
- vita nominale del modulo LED associato, indicazione del mantenimento del flusso luminoso iniziale L_x e del tasso di guasto B_x (informazioni previste nei criteri precedenti);
- criteri/normativa di riferimento per la determinazione del fattore di mantenimento del flusso a 60.000 h (informazioni previste nei criteri precedenti);
- criteri/normativa di riferimento per la determinazione del tasso di guasto a 60.000 h (informazioni previste nei criteri precedenti); indice di resa cromatica (Ra);
- rapporti fotometrici redatti in conformità alla norma [EN13032](#), più le eventuali parti seconde applicabili, emessi da un organismo di valutazione della conformità (laboratori) accreditato o che opera sotto regime di sorveglianza da parte di un ente terzo indipendente;

- informazioni e parametri caratteristici dell'alimentatore elettronico dell'apparecchio di illuminazione;
- rilievi fotometrici degli apparecchi di illuminazione, sotto forma di documento elettronico (file) standard normalizzato (tipo "Eulumdat", IESNA 86, 91, 95 ecc.);
- identificazione del laboratorio che ha effettuato le misure, nominativo del responsabile tecnico e del responsabile di laboratorio che firma i rapporti di prova;
- istruzioni di manutenzione per assicurare che l'apparecchio di illuminazione a LED conservi, per quanto possibile, la sua qualità iniziale per tutta la durata di vita;
- istruzioni di installazione e uso corretto;
- istruzioni per l'uso corretto del sistema di regolazione del flusso luminoso;
- istruzioni per la corretta rimozione e smaltimento;
- identificazione di componenti e parti di ricambio;
- foglio di istruzioni in formato digitale;
- istruzioni per la pulizia in funzione del fattore di mantenimento dell'apparecchio di illuminazione.

Verifica: l'offerente deve dimostrare il soddisfacimento del criterio mediante un mezzo di prova appropriato (quale una scheda tecnica dell'apparecchio di illuminazione, altra documentazione tecnica del fabbricante ove non possibile una relazione di prova di un organismo riconosciuto).

I rapporti di prova devono essere emessi da organismi di valutazione della conformità (laboratori) accreditati o che operano sotto regime di sorveglianza da parte di un ente terzo indipendente.

L'offerente deve fornire una dichiarazione del proprio legale rappresentante o persona delegata per tale responsabilità attestante che il rapporto di prova si riferisce ad un campione tipico della fornitura e che indica le tolleranze di costruzione o di fornitura per tutti i parametri considerati.

Il possesso di certificazione ENEC emessa da un ente terzo indipendente costituisce mezzo di presunzione di conformità rispetto ai parametri pertinenti.

Documento elettronico (file) di interscambio delle caratteristiche degli apparecchi di illuminazione

Questo criterio si applica a partire dal 1/1/2018.

L'offerente deve fornire un documento elettronico (file) in linguaggio marcatore tipo XML utilizzabile in importazione e/o esportazione tra diversi DBMS (Data Base Management Systems) contenente almeno le seguenti informazioni relative agli apparecchi di illuminazione:

- descrizione e codice identificativo del prodotto,
- dati della sorgente luminosa,
- dati del laboratorio fotometrico,
- matrice fotometrica,
- dati della scheda tecnica richiesti dal presente documento,
- classificazione IPEA*.

Verifica: l'offerente deve dimostrare il soddisfacimento del criterio fornendo in sede di gara, su specifico supporto elettronico, un documento elettronico (file) con le caratteristiche e le informazioni richieste, presentate in modo che siano immediatamente individuabili.

Trattamenti superficiali

Rispetto ai trattamenti superficiali gli apparecchi d'illuminazione devono avere le seguenti caratteristiche:

- i prodotti utilizzati per i trattamenti non devono contenere:

- Le sostanze soggette a restrizione per gli usi specifici di cui all'art.67 del Regolamento (CE) n. 1907/2006 presenti in Allegato XVII (restrizioni in materia di fabbricazione, immissione sul mercato e uso di talune sostanze, miscele e articoli pericolosi).
- In concentrazioni maggiori a 0,1% p/p, le sostanze incluse nell'elenco delle sostanze candidate di cui all'art. 59 del Regolamento (CE) n.1907/2006 (ovvero le sostanze identificate come estremamente preoccupanti) e le sostanze di cui all'art. 57 del medesimo Regolamento europeo (ovvero le sostanze incluse nell'allegato XIV "Elenco delle sostanze soggette ad autorizzazione") iscritte nell'elenco entro la data di pubblicazione del bando di gara.
- Le sostanze o le miscele classificate o classificabili, ai sensi del Regolamento (CE) n.1272/2008 relativo alla classificazione, etichettatura e imballaggio delle sostanze e delle miscele, con le seguenti indicazioni di pericolo:
- cancerogeni, mutageni o tossici per la riproduzione, categorie 1A, 1B e 2 (H340, H341, H350, H350i, H351, H360F, H360D, H361f, H361d, H360FD, H361fd, H360Fd, H360Df)
- tossicità acuta, categorie 1 e 2 (H300, H304, H310, H330)
- pericoloso per l'ambiente acquatico (H400, H410, H411)

- la verniciatura deve:

- avere sufficiente aderenza,
- essere resistente a
 - nebbia salina;
 - corrosione;
 - luce (radiazioni UV);
 - umidità.

Verifica: l'offerente deve dimostrare il soddisfacimento del criterio mediante un mezzo di prova appropriato (quale una scheda tecnica dell'apparecchio di illuminazione, altra documentazione tecnica del fabbricante o una relazione di prova di un organismo riconosciuto).

Per quanto riguarda l'aderenza della vernice e la sua resistenza deve essere fatto riferimento alle norme tecniche di seguito elencate ed ai relativi aggiornamenti:

- per l'aderenza della vernice: [UNI EN ISO 2409](#)
- per la resistenza della verniciatura a
 - nebbia salina: ASTM B 117-1997
 - corrosione: [UNI ISO 9227](#) in camera nebbia salina (NSS)
 - radiazioni UV: ISO 11507
 - umidità: [UNI EN ISO 6270-1](#)

I rapporti di prova devono essere emessi da organismi di valutazione della conformità (laboratori) accreditati o che operano sotto regime di sorveglianza da parte di un ente terzo indipendente. L'offerente deve fornire una dichiarazione del proprio legale rappresentante attestante che il rapporto di prova si riferisce ad un campione tipico della fornitura e che indica le tolleranze di costruzione o di fornitura per tutti i parametri considerati.

Garanzia

L'offerente deve fornire garanzia totale, per tutti i prodotti, valida per almeno 5 anni a partire dalla data di consegna all'Amministrazione, relativa alle caratteristiche e specifiche

tecniche ed alle funzioni degli apparecchi nelle condizioni di progetto, esclusi atti di vandalismo o danni accidentali o condizioni di funzionamento anomale dell'impianto da definire nel contratto.

La garanzia deve includere anche il funzionamento del sistema di regolazione del flusso luminoso, ove presente. Per lo stesso periodo l'offerente deve garantire la disponibilità delle parti di ricambio.

Le condizioni generali di garanzia debbono essere definite dall'Amministrazione coerentemente con le proprie aspettative ed esigenze.

Verifica: l'offerente deve dimostrare il soddisfacimento del criterio mediante idoneo certificato di garanzia firmato dal proprio legale rappresentante o persona delegata per tale responsabilità. Si presumono conformi al requisito i prodotti in possesso di un marchio di Tipo I che comprenda il rispetto di questo requisito.

CLAUSOLE CONTRATTUALI

Criteri di base

Conformità al progetto illuminotecnico

Nel caso in cui l'appalto comprenda oltre alla fornitura di apparecchi di illuminazione anche la loro installazione, questa deve essere conforme al progetto illuminotecnico, se esistente.

Verifica: l'offerente deve dimostrare il soddisfacimento del criterio mediante dichiarazione del legale rappresentante o persona delegata per tale responsabilità resa nelle forme appropriate. La verifica del mantenimento dell'impegno avviene in corso di contratto con la presentazione della dichiarazione aggiornata di conformità dell'installazione al progetto illuminotecnico. In caso di prodotti preesistenti modificati, l'aggiudicatario deve fornire i rapporti di prova richiesti all'interno dei fascicoli tecnici previsti dalla dichiarazione di conformità UE ovvero dalla normativa applicabile e verificare i consumi attesi e le prestazioni illuminotecniche come da progetto.

Dichiarazione di conformità UE e conformità ai requisiti tecnici

Nel caso di installazione, in impianti e/o apparecchi esistenti, di componenti (quali ad esempio sorgenti luminose o ausiliari di comando e regolazione) che non rispettano le specifiche tecniche del produttore dell'apparecchio, il fabbricante originario dell'apparecchio non sarà responsabile della sicurezza e degli altri requisiti derivanti dalle direttive applicabili. Di conseguenza l'installatore deve emettere una nuova dichiarazione UE per gli apparecchi modificati e messi in servizio, comprensivi dei relativi fascicoli tecnici a supporto, secondo quanto previsto dalla normativa in vigore.

L'appaltatore deve verificare altresì l'esistenza di eventuali requisiti brevettuali (es. proprietà intellettuale) e, nel caso, il loro rispetto.

La dichiarazione di conformità UE deve contenere almeno le seguenti informazioni:

- nome e indirizzo del fabbricante o del mandatario che rilascia la dichiarazione (ed il numero di identificazione dell'organismo notificato qualora il modulo applicato preveda l'intervento di un ente terzo);
- identificazione del prodotto (nome, tipo o numero del modello ed eventuali informazioni supplementari quali numero di lotto, partita o serie, fonti e numero di articoli);

- tutte le disposizioni del caso che sono state soddisfatte;
- norme o altri documenti normativi seguiti (ad esempio norme e specifiche tecniche nazionali) indicati in modo preciso, completo e chiaro;
- data di emissione della dichiarazione;
- firma e titolo o marchio equivalente del mandatario;
- dichiarazione secondo la quale la dichiarazione di conformità UE viene rilasciata sotto la totale responsabilità del fabbricante ed eventualmente del suo mandatario;
- dichiarazione di conformità della fornitura a tutti i requisiti tecnici previsti, firmata dal legale responsabile dell'offerente.

Verifica: l'offerente deve dimostrare il soddisfacimento del criterio mediante dichiarazione del legale rappresentante o persona delegata per tale responsabilità resa nelle forme appropriate. La verifica del mantenimento dell'impegno avviene in corso di contratto con la presentazione della dichiarazione di conformità UE aggiornata. In particolare, chi esegue le modifiche su prodotti esistenti deve fornire i rapporti di prova richiesti all'interno dei fascicoli tecnici previsti dalla dichiarazione di conformità UE ovvero dalla normativa applicabile.

Formazione del personale dell'Amministrazione

L'offerente deve provvedere, entro tre mesi dalla stipula del contratto, alla formazione del personale dell'Amministrazione in merito a:

- funzionamento e caratteristiche degli apparecchi d'illuminazione;
- sistemi di regolazione del flusso luminoso e loro gestione nel rispetto dell'ambiente;
- metodi di misura del flusso luminoso;
- installazione/disinstallazione degli apparecchi di illuminazione;
- ricerca e soluzione dei guasti;
- norme in materia di gestione dei rifiuti.

Verifica: l'offerente deve dimostrare il soddisfacimento del criterio mediante presentazione di un dettagliato programma del/dei corsi di formazione e mediante dichiarazione del legale rappresentante o persona delegata per tale responsabilità resa nelle forme appropriate. La verifica del mantenimento dell'impegno avviene in corso di contratto.

CRITERI AMBIENTALI MINIMI (CAM) - Verde pubblico.

Ai sensi dell'art. 34 del D.Lgs 50/2016 recante "Criteri di sostenibilità energetica e ambientale" si provvede ad inserire nella documentazione progettuale e di gara pertinente, le specifiche tecniche e le clausole contrattuali contenute nei decreti di riferimento agli specifici CAM.

Criteri ambientali minimi per l'acquisto di materiali per la gestione del verde pubblico - D.M. 13 dicembre 2013 (G.U. n. 13 del 17 gennaio 2014)

Le indicazioni contenute in questo articolo consistono sia in richiami alla normativa ambientale sia in suggerimenti finalizzati alla razionalizzazione degli acquisti ed alla più efficace utilizzazione dei CAM negli appalti pubblici.

Per ogni criterio ambientale sono indicate le "verifiche", ossia la documentazione che l'offerente o il fornitore è tenuto a presentare per comprovare la conformità del prodotto o del servizio al requisito cui si riferisce, ovvero i mezzi di presunzione di conformità che la stazione appaltante può accettare al posto delle prove dirette.

SPECIFICHE TECNICHE

Specifiche tecniche - Criteri di base

Caratteristiche del materiale vegetale

Le piante da fornire devono:

- essere adatte alle condizioni ambientali e di coltivazione del sito di impianto ove, per "condizioni ambientali e di coltivazione" si intendono le caratteristiche climatiche e dei terreni (es. livelli di acidità del suolo, precipitazioni medie, temperature nel corso dell'anno, ecc.) inoltre devono:

- essere coltivate con tecniche di lotta integrata utilizzando substrati privi di torba

- presentare caratteristiche qualitative tali da garantire l'attecchimento (dimensioni e caratteristiche della zolla e dell'apparato epigeo, resistenza allo stress da trapianto, stabilità, ecc.)

- non presentare fitopatogeni che potrebbero inficiarne la sopravvivenza o renderne più difficoltosa la gestione post-trapianto

- appartenere a specie che non siano state oggetto, negli anni precedenti, di patologie endemiche importanti nel territorio del sito di impianto.

Verifica: l'offerente dovrà presentare una lista delle specie che intende fornire attestandone la rispondenza ai requisiti richiesti.

Contenitori ed imballaggi delle piante

Le piante devono essere fornite in contenitori/imballaggi riutilizzabili e/o riciclati che supportino la qualità e la crescita dei sistemi radicali, e che, ove non destinati a permanere con la pianta per tutta la sua durata di vita, dovranno essere restituiti al fornitore delle piante, se diverso dall'aggiudicatario, insieme agli altri imballaggi secondari eventualmente utilizzati.

Verifica: dichiarazione sottoscritta dal legale rappresentante della ditta offerente, con descrizione dei contenitori/imballaggi che si impegna ad utilizzare e a ritirare ove non destinati a permanere con la pianta.

Caratteristiche degli ammendanti

Gli ammendanti devono essere ammendanti compostati misti o verdi e rispondere alle caratteristiche previste dal Decreto legislativo 29 aprile 2010, n.75 e s.m.i.

Verifica: l'offerente deve dichiarare ai sensi del DPR 445/2000 il proprio impegno a fornire prodotti conformi al criterio. Gli ammendanti muniti del marchio in corso di validità rilasciato dal Consorzio Italiano Compostatori CIC o di altri marchi equivalenti rispetto al criterio, sono presunti conformi.

In caso di offerte di prodotti non muniti di tali marchi l'amministrazione, nel corso della somministrazione dei prodotti o in sede di aggiudicazione provvisoria, si riserva di richiedere verifiche di parte terza, condotte da laboratori in possesso degli idonei accreditamenti, sulla base di quanto indicato nel Regolamento CE n. 2003/2003 del Parlamento europeo e del Consiglio relativo ai concimi e s.m.i.

Caratteristiche degli impianti di irrigazione

L'impianto di irrigazione deve:

- consentire di regolare il volume dell'acqua erogata nelle varie zone
- essere dotato di temporizzatori regolabili, per programmare il periodo di irrigazione
- essere dotato di igrometri per misurare l'umidità del terreno o di pluviometri per misurare il livello di pioggia e bloccare automaticamente l'irrigazione quando l'umidità del terreno è sufficientemente elevata.

Verifica: gli offerenti devono indicare il tipo e la marca degli impianti offerti, allegando le schede tecniche che dimostrino il soddisfacimento del criterio.

Riuso delle acque

L'impianto deve essere integrato con un sistema di raccolta delle acque meteoriche e di trattamento delle acque grigie per consentirne l'utilizzo.

Verifica: l'offerente, sulla base delle risorse idriche disponibili in relazione al clima locale e alle caratteristiche del territorio, in cui dovrà essere ubicato l'impianto di irrigazione e alle informazioni fornite dalla stazione appaltante, dovrà descrivere come prevede di realizzare il sistema di raccolta e di utilizzo delle acque, elencare tutto ciò che prevede di acquistare per rendere funzionante il sistema di raccolta delle acque meteoriche e/o grigie filtrate, allegando le schede tecniche dei componenti tecnici più significativi.

SPECIFICHE TECNICHE

Specifiche tecniche - Criteri premianti

Produzione biologica

Si assegnano dei punteggi in misura proporzionale rispetto alla maggiore quantità, descritta in numero e per specie, di piante e/o alberi prodotte in conformità al regolamento CE n. 834/2007 relativo alla produzione biologica e all'etichettatura dei prodotti biologici, con substrato di coltivazione privo di torba.

Verifiche: l'offerente dovrà indicare il numero di piante per ogni specie fornita che proviene da produzione biologica. La stazione appaltante si riserva di richiedere la documentazione attestante l'origine da coltivazione biologica (copia del certificato di conformità al Regolamento n. 834/2007 del fornitore di piante).

CRITERI AMBIENTALI MINIMI - Arredo urbano

Ai sensi dell'art. 34 del D.Lgs 50/2016 recante "Criteri di sostenibilità energetica e ambientale" si provvede ad inserire nella documentazione progettuale e di gara pertinente, le specifiche tecniche e le clausole contrattuali contenute nei decreti di riferimento agli specifici CAM.

[Criteri ambientali minimi per l'acquisto di articoli per l'arredo urbano - D.M. 05 febbraio 2015 \(G.U. n. 50 del 02 marzo 2015\)](#)

Le indicazioni contenute in questo articolo consistono sia in richiami alla normativa ambientale sia in suggerimenti finalizzati alla razionalizzazione degli acquisti ed alla più efficace utilizzazione dei CAM negli appalti pubblici.

Per ogni criterio ambientale sono indicate le "verifiche", ossia la documentazione che l'offerente o il fornitore è tenuto a presentare per comprovare la conformità del prodotto o del servizio al requisito cui si riferisce, ovvero i mezzi di presunzione di conformità che la stazione appaltante può accettare al posto delle prove dirette.

ARREDO A DIRETTO CONTATTO CON LE PERSONE SPECIFICHE TECNICHE

Specifiche tecniche - Criteri di base

Indicazioni per la progettazione degli spazi ricreativi e criteri ambientali dei materiali impiegati.

Gli spazi destinati a parchi gioco, dovranno essere allestiti con elementi in legno, a base di legno o composti anche da legno conformi ai criteri di cui di seguito e/o in plastica, in gomma, in miscele plastica-gomma, in miscele plastica-legno, conformi ai criteri di cui di seguito. Le piattaforme antitrauma debbono essere realizzate preferibilmente con materiali naturali derivanti da operazioni di recupero (per esempio pavimentazioni antitrauma realizzate con cippato o con corteccia) I campi da gioco debbono essere lasciati a copertura prativa. Ove, in alternativa, si intendano utilizzare i materiali sintetici per i campi da gioco o per le pavimentazioni antitrauma, gli stessi debbono essere conformi ai criteri ambientali minimi corrispondenti (punti B1 e B2).

Verifica: l'offerente deve presentare il progetto del parco gioco, completo di tutte le informazioni e le descrizioni utili ad una valutazione funzionale, estetica ed ambientale, tra cui la descrizione degli elementi con cui intende realizzare il parco gioco, i tipi di materiale di cui sono costituiti, dimensioni e altri dati quantitativi. Dovrà altresì garantire che realizzerà il parco gioco in conformità alle norme tecniche di riferimento, che, ove esistenti, devono essere specificate. In sede di collaudo sarà richiesto di dimostrare la conformità alla normativa tecnica di riferimento.

A1. Articoli di arredo urbano in legno, a base di legno o composti anche da legno: caratteristiche della materia prima legno, gestione sostenibile delle foreste e/o presenza di riciclato.

Gli articoli o gli elementi di articoli costituiti in legno o in materiale a base di legno debbono rispettare le disposizioni previste dal Regolamento (UE) N. 995/2010 ed essere costituiti da legno riciclato e/o legno proveniente da boschi/foreste gestite in maniera sostenibile.

Verifica: l'offerente deve indicare produttore e denominazione commerciale degli articoli che intende offrire, l'impegno che intende assumere e gli eventuali marchi o certificazioni possedute a riguardo. In particolare, sono presunti conformi i prodotti in possesso:

- della certificazione rilasciata da organismi terzi indipendenti che garantiscano la "catena di custodia" in relazione alla provenienza da foreste gestite in maniera sostenibile o controllata della cellulosa impiegata quali quella del Forest Stewardship Council (FSC) o del Programme for Endorsement of Forest Certification schemes (PEFC), puro, misto o riciclato ("FSC® Recycled", "FSC® Riciclato", "PEFC® Recycled", "Riciclato PEFC®"), oppure equivalenti;
- di un'asserzione ambientale auto dichiarata conforme alla norma ISO 14021 che attesti l'origine della materia prima da foreste gestite in maniera sostenibile o da fonti controllate e/o la presenza di una percentuale di legno riciclato, validata da un organismo riconosciuto;
- dell'etichetta "Remade in Italy® o equivalente;
- di una EPD (Environmental Product Declaration) conforme alla norma ISO 14025 riportante l'informazione richiesta dal criterio, convalidata da un organismo riconosciuto.

L'offerente, in caso di offerta di prodotti non in possesso dei mezzi di presunzione di conformità sopra elencati, dovrà fornire una dichiarazione firmata dal legale rappresentante della ditta produttrice che attesti la conformità al criterio e che includa l'impegno ad accettare un'ispezione da parte di un organismo riconosciuto volta a verificare la veridicità delle informazioni rese. Tale verifica sarà richiesta dall'amministrazione aggiudicatrice in sede di aggiudicazione provvisoria.

A2. Articoli di arredo urbano in legno, a base di legno o composti anche da legno, caratteristiche della materia prima legno: requisiti dei conservanti e dei prodotti utilizzati nei trattamenti, anche superficiali, del legno

Il prodotto deve essere durevole e resistente agli attacchi biologici (da funghi, insetti etc.) o attraverso l'utilizzo di legname durevole al naturale, secondo la EN 350-2, o attraverso i trattamenti impregnanti e di superficie con le classi di utilizzo specificate nello standard EN 335, conformi inoltre al criterio ambientale relativo ai "rivestimenti superficiali" di cui al successivo punto.

Verifica: l'offerente, sulla base delle risorse idriche disponibili in relazione al clima locale e alle caratteristiche del territorio, in cui dovrà essere ubicato l'impianto di irrigazione e alle informazioni fornite dalla stazione appaltante, dovrà descrivere come prevede di realizzare il sistema di raccolta e di utilizzo delle acque, elencare tutto ciò che prevede di acquistare per rendere funzionante il sistema di raccolta delle acque meteoriche e/o grigie filtrate, allegando le schede tecniche dei componenti tecnici più significativi.

B.1 Articoli di arredo urbano in plastica, in gomma, in miscele plastica - gomma, in miscele plastica-legno: contenuto di materiale riciclato

Gli articoli di plastica o i semilavorati di plastica di cui sono composti, debbono essere costituiti prevalentemente in plastica riciclata, ovvero in una percentuale minima del 50% in peso rispetto al peso complessivo della plastica impiegata. Nei casi di utilizzo di semilavorati (esempio gli scivoli dei parchi gioco) che possono essere prodotti solo con la tecnologia a "stampaggio rotazionale", il contenuto di plastica riciclata minimo in tali semilavorati può essere del 30%, considerato rispetto al peso complessivo del manufatto medesimo.

Gli articoli di gomma o i semilavorati di gomma di cui sono composti, devono essere costituiti prevalentemente da gomma riciclata (ovvero in una percentuale minima del 50% in peso rispetto al peso complessivo della gomma impiegata).

Gli articoli o i semilavorati che compongono l'articolo, composti da miscele plastica-legno, gomma plastica devono essere costituiti prevalentemente da materiali provenienti da attività di recupero e riciclo.

B.2 Articoli di arredo urbano in plastica, in gomma, in miscele plastica-gomma, in miscele plastica-legno: limiti ed esclusioni di sostanze pericolose.

Negli articoli e nei semilavorati di plastica, gomma, miscele plastica/gomma, plastica/legno, non possono essere utilizzati pigmenti e additivi, inclusi i ritardanti di fiamma, contenenti piombo, cadmio, cromo esavalente, mercurio, ftalati a basso peso molecolare, bifenili polibromurati (PBB), eteri di difenile polibromurati (PBDE), composti dell'arsenico, del boro, dello stagno e del rame, aziridina e poliaziridina, né possono essere utilizzate le sostanze incluse nell'elenco delle sostanze candidate di cui all'articolo 59, paragrafo 1 del Regolamento (CE) n. 1907/2006 del Parlamento europeo e del Consiglio ovvero le sostanze identificate come estremamente preoccupanti) né le sostanze di cui all'articolo 57 del medesimo regolamento (ovvero le sostanze da includere nell'allegato XIV "Elenco delle sostanze soggette ad autorizzazione) iscritte nell'elenco entro la data di pubblicazione del bando di gara.

Pertanto, tali sostanze non devono essere presenti nei materiali vergini utilizzati né aggiunti in fase di produzione del prodotto o di parti che costituiscono il prodotto finito. I ritardanti di fiamma devono essere chimicamente legati alla matrice.

Verifica dei criteri B1 e B2: l'offerente deve indicare produttore e denominazione commerciale degli articoli che intende fornire e descrivere, con il supporto del produttore, tali articoli in relazione a ciascun elemento del criterio (composizione, dati tecnici dei materiali impiegati, percentuale di riciclato rispetto al peso complessivo, eventuali eco etichettature o marchi posseduti, dimensioni etc....).

L'offerente deve altresì allegare una dichiarazione sottoscritta dal legale rappresentante dell'azienda produttrice che attesti la conformità ai criterio sul riciclato e sulle sostanze pericolose (anche relative ai trattamenti superficiali) e la propria disponibilità di accettare un'ispezione da parte di un organismo riconosciuto volta a verificarne la veridicità e/o a fornire tutta la documentazione necessaria per la verifica di conformità al criterio.

Per quanto riguarda il contenuto di materiale riciclato, i prodotti che l'offerente si impegna a fornire sono ritenuti conformi se muniti di uno dei seguenti mezzi di presunzione di conformità:

- un'asserzione ambientale auto dichiarata conforme alla norma ISO 14021 che attesti la presenza di una percentuale di materiale riciclato almeno del 50%, convalidata da un organismo riconosciuto;
- certificazioni o marchi (esempio ReMade in Italy, Plastica Seconda Vita, Rifiuti KM 0, o equivalenti etichettature, anche europee o internazionali) rilasciati sulla base di verifiche di parte terza condotte da un organismo riconosciuto, se attestino la presenza di una percentuale di materiale riciclato almeno del 50%;
- una EPD (Environmental Product Declaration) conforme alla norma ISO 14025 riportante l'informazione richiesta dal criterio, convalidata da un organismo riconosciuto attestante la presenza di una percentuale di materiale riciclato almeno del 50%.

Per quanto riguarda la conformità al requisito relativo alle sostanze pericolose, i prodotti che l'offerente si impegna a fornire sono ritenuti conformi se muniti di una EPD (Environmental Product Declaration) conforme alla norma ISO 14025 riportante l'informazione richiesta dal criterio, convalidata da un organismo riconosciuto, oppure di altra documentazione tecnica pertinente verificata da parte terza.

Nei casi in cui la conformità al criterio o a parti del criterio, non sia dimostrato con mezzi di prova di parte terza, ma solo tramite la presentazione di dichiarazioni, sarà richiesta, tenendo conto del valore dell'appalto, la convalida/certificazione da parte di un organismo riconosciuto in sede di aggiudicazione provvisoria almeno su una parte delle caratteristiche ambientali sopra riportate.

Trattamenti e rivestimenti superficiali

I trattamenti/rivestimenti superficiali (es. primer, smalti, coloranti, oli, cere, fogli, laminati, film di plastica) sono ammessi solo per motivi funzionali quali per assicurare la durezza del legno, se il legno utilizzato non è resistente al naturale; per prevenirne l'ossidazione negli elementi in leghe metalliche; per requisiti estetici essenziali.

I prodotti vernicianti per gli esterni utilizzati nei trattamenti superficiali, così come definiti all'art.1 della Decisione del 28 maggio 2014 che stabilisce i criteri ecologici per l'assegnazione del marchio di qualità ecologica (Ecolabel Europeo), debbono essere muniti di etichetta Ecolabel o essere conformi almeno ai seguenti criteri stabiliti nell'Allegato della suddetta Decisione:

- Criterio 3. Efficienza all'uso
- Criterio 4. Tenore di composti volatili e semilavorati
- Criterio 5. Restrizione delle sostanze e delle miscele pericolose.

I prodotti per trattamenti superficiali diversi dai prodotti vernicianti per esterni definiti all'art.1 della Decisione del 28 maggio 2014, oltre ad essere idonei all'uso, debbono essere conformi alle seguenti caratteristiche ambientali:

- non devono contenere le sostanze incluse nell'elenco delle sostanze candidate di cui all'articolo 59, paragrafo 1 del Regolamento (CE) n. 1907/2006 del Parlamento europeo e del Consiglio ovvero le sostanze identificate come estremamente preoccupanti) né devono contenere le sostanze di cui all'articolo 57 del medesimo regolamento (ovvero le sostanze da includere nell'allegato XIV "Elenco delle sostanze soggette ad autorizzazione) iscritte nell'elenco entro la data di pubblicazione del bando di gara
- non devono contenere le sostanze o le miscele classificate o classificabili con le seguenti indicazioni di pericolo:

- ✓ H300 Letale se ingerito;
- ✓ H301 Tossico se ingerito;
- ✓ H304 Può essere letale in caso di ingestione e di penetrazione nelle vie respiratorie;
- ✓ H310 Letale a contatto con la pelle;
- ✓ H311 Tossico a contatto con la pelle;
- ✓ H330 Letale se inalato;
- ✓ H331 Tossico se inalato;
- ✓ H340 Può provocare alterazioni genetiche (indicare la via di esposizione se è accertato che nessun'altra via di esposizione comporta il medesimo pericolo)
- ✓ H341 Sospettato di provocare alterazioni genetiche (indicare la via di esposizione se è accertato che nessun'altra via di esposizione comporta il medesimo pericolo)

- ✓ H350 Può provocare il cancro (indicare la via di esposizione se è accertato che nessun'altra via di esposizione comporta il medesimo pericolo)
- ✓ H350i Può provocare il cancro se inalato
- ✓ H351 Sospettato di provocare il cancro (indicare la via di esposizione se è accertato che nessun'altra via di esposizione comporta il medesimo pericolo)
- ✓ H360F Può nuocere alla fertilità
- ✓ H360D Può nuocere al feto
- ✓ H360FD Può nuocere alla fertilità. Può nuocere al feto
- ✓ H360Fd Può nuocere alla fertilità. Sospettato di nuocere al feto
- ✓ H360Df Può nuocere al feto. Sospettato di nuocere alla fertilità
- ✓ H361f Sospettato di nuocere alla fertilità
- ✓ H361d Sospettato di nuocere al feto
- ✓ H361fd Sospettato di nuocere alla fertilità Sospettato di nuocere al feto
- ✓ H370 Provoca danni agli organi (o indicare tutti gli organi interessati, se noti) (indicare la via di esposizione se è accertato che nessun'altra via di esposizione comporta il medesimo pericolo)
- ✓ H371 Può provocare danni agli organi (o indicare tutti gli organi interessati, se noti) (indicare la via di esposizione se è accertato che nessun'altra via di esposizione comporta il medesimo pericolo)
- ✓ H372 Provoca danni agli organi (o indicare tutti gli organi interessati, se noti) in caso di esposizione prolungata o ripetuta (indicare la via di esposizione se è accertato che nessun'altra via di esposizione comporta il medesimo pericolo)
- ✓ H373 Può provocare danni agli organi (o indicare tutti gli organi interessati, se noti) in caso di esposizione prolungata o ripetuta (indicare la via di esposizione se è accertato che nessun'altra via di esposizione comporta il medesimo pericolo)
- ✓ H400 Molto tossico per gli organismi acquatici
- ✓ H410 Molto tossico per gli organismi acquatici con effetti di lunga durata
- ✓ H373 Può provocare danni agli organi (o indicare tutti gli organi interessati, se noti) in caso di esposizione prolungata o ripetuta (indicare la via di esposizione se è accertato che nessun'altra via di esposizione comporta il medesimo pericolo)
- ✓ H400 Molto tossico per gli organismi acquatici
- ✓ H410 Molto tossico per gli organismi acquatici con effetti di lunga durata

- non devono contenere additivi a base di piombo, cadmio, cromo esavalente, mercurio, arsenico, bario (escluso il solfato di bario), selenio, antimonio.

Verifica: l'offerente deve presentare una dichiarazione sottoscritta dal legale rappresentante della ditta produttrice che indichi i prodotti utilizzati come trattamenti superficiali ed attesti la conformità al criterio, l'eventuale utilizzo di prodotti muniti dell'Ecolabel europeo e la disponibilità a rendere documentazione utile alla verifica di conformità al criterio (schede dati di sicurezza dei prodotti utilizzati ed evidenze dell'effettivo utilizzo di tali prodotti). L'amministrazione aggiudicatrice si riserva di richiedere all'aggiudicatario provvisorio, a seconda del valore dell'appalto, o adeguata documentazione tecnica o una verifica di parte terza rilasciata da un organismo riconosciuto al fine di dimostrare la conformità.

Ecodesign: disassemblabilità

Il prodotto deve essere progettato in modo tale da permetterne il disassemblaggio al termine della vita utile, affinché le sue parti e componenti possano essere facilmente separabili e avviati ad operazioni di recupero quali la preparazione per il riutilizzo o il riciclo.

Verifica: L'offerente deve fornire una scheda tecnica esplicativa (schema di disassemblaggio) che specifichi il procedimento da seguire per il disassemblaggio, che deve consentire la separabilità manuale degli elementi costituiti da materiali diversi.

Manutenzione dell'area attrezzata

L'offerente deve fornire chiare indicazioni per la corretta manutenzione del prodotto e deve provvedere alle attività di manutenzione a cadenza almeno annuale e su richiesta dell'amministrazione aggiudicatrice se si rendesse necessario un intervento prima del termine previsto. Se l'attività di manutenzione dovesse prevedere l'utilizzo di prodotti per trattamenti superficiali, i prodotti a tal scopo utilizzati, se rientranti nel gruppo di prodotti vernicianti per esterni oggetto di Ecolabel (art. 1 Decisione della Commissione Europea del 28 maggio 2014), dovranno essere in possesso dell'etichetta ecologica Ecolabel europeo mentre i prodotti per trattamenti superficiali diversi dai prodotti vernicianti per esterni definiti all'art.1 della Decisione del 28 maggio 2014, oltre ad essere idonei all'uso, debbono essere conformi alle seguenti caratteristiche ambientali riportate nel criterio.

Verifica: presentazione di una breve relazione sottoscritta dal legale rappresentante della ditta offerente. L'amministrazione aggiudicatrice eseguirà i controlli in sede di esecuzione contrattuale in relazione all'effettivo utilizzo di prodotti vernicianti per esterni muniti di Ecolabel e di prodotti per i trattamenti superficiali conformi al corrispondente criterio ambientale. L'impresa dovrà mettere l'amministrazione aggiudicatrice nelle condizioni di poter effettuare tali verifiche, e rendersi disponibile a fornire ogni elemento utile dalla stessa richiesto.

4.2.5 Requisiti dell'imballaggio

L'imballaggio primario secondario e terziario deve rispondere ai requisiti di cui all'All. F, della parte IV "Rifiuti" del D.Lgs. 152/2006 ed essere costituito, se in carta o cartone, per almeno l'80% in peso da materiale riciclato, se in plastica, per almeno il 60%.

Verifica: l'offerente deve dichiarare la conformità alla normativa di riferimento. La dichiarazione dovrà eventualmente contenere indicazioni sulla separazione dei diversi materiali.

Per quanto riguarda il requisito sul contenuto di riciclato, si presume conforme l'imballaggio che riporta tale indicazione minima di contenuto di riciclato, fornita in conformità alla norma UNI EN ISO 14021 "Asserzioni ambientali auto dichiarate" (ad esempio il simbolo del ciclo di Mobius).

ARREDO URBANO NON A CONTATTO DIRETTO CON LE PERSONE SPECIFICHE TECNICHE

Specifiche tecniche - Criteri di base

Caratteristiche dei prodotti in plastica, gomma, miscele plastica-gomma, plastica-legno: contenuto di riciclato minimo

Gli articoli o i semilavorati di cui sono costituiti gli articoli di plastica, gomma, miscele plastica-gomma, miscele di plastica-legno debbono essere conformi alle norme tecniche di riferimento, ove esistenti, e costituiti da materiale riciclato per una percentuale minima del 50% rispetto al loro peso. Nei casi di semilavorati di plastica che possono essere prodotti solo con la tecnologia a "stampaggio rotazionale", il contenuto di plastica riciclata minimo può essere del 30%, considerato rispetto al peso complessivo del manufatto, sia esso componente del prodotto finito o il prodotto finito.

Verifiche: l'offerente deve indicare produttore, tipo e modello dei prodotti che si impegna a fornire, le norme tecniche alle quali tali prodotti sono conformi e la percentuale di materiale riciclato di cui è costituito il manufatto. Si presumono conformi i prodotti che dimostrano il rispetto di tale criterio con:

- un'asserzione ambientale auto dichiarata conforme alla norma ISO 14021 che attesti la presenza di una percentuale di materiale riciclato almeno del 50%, convalidata da un organismo riconosciuto;

- certificazioni o marchi (esempio ReMade in Italy, Plastica Seconda Vita, Rifiuti KM 0, o equivalenti etichettature, anche europee o internazionali) rilasciati sulla base di verifiche di parte terza condotte da un organismo riconosciuto, se attestino la presenza di una percentuale di materiale riciclato almeno del 50%;

- una EPD (Environmental Product Declaration) conforme alla norma ISO 14025 riportante l'informazione richiesta dal criterio, convalidata da un organismo riconosciuto attestante la presenza di una percentuale di materiale riciclato almeno del 50%.

L'offerente, in caso di offerta di prodotti non in possesso dei mezzi di presunzione di conformità sopra elencati, dovrà fornire una dichiarazione firmata dal legale rappresentante della ditta produttrice che attesti la conformità al criterio e che includa l'impegno ad accettare un'ispezione da parte di un organismo riconosciuto volta a verificare la veridicità delle informazioni rese. La verifica sarà richiesta dall'amministrazione aggiudicatrice in sede di aggiudicazione provvisoria.

Trattamenti e rivestimenti superficiali

I prodotti vernicianti per gli esterni utilizzati nei trattamenti superficiali, così come definiti all'art.1 della Decisione del 28 maggio 2014 che stabilisce i criteri ecologici per l'assegnazione di un marchio comunitario di qualità ecologica (Ecolabel Europeo), debbono essere muniti di etichetta Ecolabel o essere conformi almeno ai seguenti criteri stabiliti nell'Allegato della suddetta Decisione:

- Criterio 3. Efficienza all'uso

- Criterio 4. Tenore di composti volatili e semilavorati

- Criterio 5. Restrizione delle sostanze e delle miscele pericolose.

Verifica: l'offerente deve presentare una dichiarazione sottoscritta dal legale rappresentante della ditta produttrice che indichi i prodotti vernicianti per esterni utilizzati e attesti la conformità al criterio, l'eventuale utilizzo di prodotti muniti dell'Ecolabel europeo e la disponibilità a rendere documentazione utile alla verifica di conformità al criterio (schede dati di sicurezza dei prodotti utilizzati ed evidenze dell'effettivo utilizzo di tali prodotti). L'amministrazione aggiudicatrice si riserva di richiedere all'aggiudicatario provvisorio, a seconda del valore dell'appalto, o adeguata documentazione tecnica o una verifica di parte terza rilasciata da un organismo riconosciuto al fine di dimostrare la conformità al criterio.

Requisiti dell'imballaggio

L'imballaggio primario secondario e terziario deve rispondere ai requisiti di cui all'All. F, della parte IV "Rifiuti" del D. Lgs. 152/2006 ed essere costituito, se in carta o cartone, per almeno l'80% in peso da materiale riciclato, se in plastica, per almeno il 60%.

Verifica: l'offerente deve dichiarare la conformità alla normativa di riferimento. La dichiarazione dovrà eventualmente contenere indicazioni sulla separazione dei diversi materiali.

Per quanto riguarda il requisito sul contenuto di riciclato, si presume conforme l'imballaggio che riporta tale indicazione minima di contenuto di riciclato, fornita in conformità alla norma UNI EN ISO 14021 "Asserzioni ambientali auto dichiarate" (ad esempio il simbolo del ciclo di Mobius).

Specifiche tecniche - Criteri premianti

Maggiore contenuto di materiale riciclato

Si assegnano punti all'offerta di prodotti "X"32 di plastica o gomma o miscele plastica-gomma o miscele di plastica-legno che garantiscano le prestazioni della normativa tecnica pertinente e che contengano una maggiore percentuale, in ogni caso superiore al 50%, di materiale riciclato rispetto al peso complessivo del manufatto.

Verifica: l'offerente deve indicare produttore, tipo e modello dei prodotti che si impegna a fornire, le norme tecniche alle quali tali prodotti sono conformi e la percentuale di materiale riciclato presente nel prodotto.

Per valutare il contenuto di riciclato si accettano come mezzi di presunzione di conformità:

- le asserzioni ambientali auto dichiarate conformi alla norma ISO 14021, convalidate da un organismo riconosciuto;
- certificazioni o marchi (esempio ReMade in Italy, 'Plastica Seconda Vita, Rifiuti KM 0, o equivalenti etichettature, anche europee o internazionali) rilasciati sulla base di verifiche di parte terza condotte da un organismo riconosciuto, con indicazione della percentuale di materiale riciclato contenuta nel prodotto;
- una EPD (Environmental Product Declaration) conforme alla norma ISO 14025 riportante il contenuto di riciclato.